



PROJECTE D'INTERVENCIÓ INTEGRAL DEL BARRI DE TRINITAT VELLA (Sant Andreu)

2

0

0

6

Llei 2/2004 de 4 de juny, de millora de barris, àrees urbanes i viles que requereixen una atenció especial



ÍNDEX

1.- PRESENTACIÓ DEL PROJECTE

2.- DELIMITACIÓ DE L'ÀREA URBANA

3.- DESCRIPCIÓ DE LA SITUACIÓ URBANÍSTICA I SOCIO-ECONÒMICA

- 3.1.- Introducció
- 3.2.- Descripció de l'estat de conservació de l'edificació
- 3.3.- Descripció de la població
- 3.4.- Descripció de la situació econòmica
- 3.5.- Situació Social
- 3.6.- Associacionisme i participació ciutadana
- 3.7.- Situació mediambiental
 - 3.7.1.- El soroll a Trinitat Vella
 - 3.7.2.- La mobilitat
 - 3.7.3.- La sostenibilitat i la eficiència energètica
- 3.8.- Situació Urbanística. Xarxes de serveis i dotacions d'equipaments
- 3.9.- Quadre d'indicadors
- 3.10.- Conclusions

4.- PROPOSTA D'ACTUACIÓ

- 4.1.- Introducció
- 4.2.- Grau d'identificació de la problemàtica existent
- 4.3.- Estratègies i prioritats (coherència i adequació)
- 4.4.- Actuacions concretes que componen el projecte
- 4.5.- Forma de gestió i viabilitat
- 4.6.- Valoració de l'impacte del projecte en el seu àmbit d'actuació
- 4.7.- Requeriments de continuïtat i manteniment
- 4.8.- Calendari general
- 4.9.- Costos i finançament
- 4.10.- Procés de participació ciutadana
- 4.11.- Altres intervencions públiques no finançables

5.- ACTUACIONS. DOCUMENTACIÓ GRÀFICA I FITXES

- 5.1.- Millora de l'espai públic.
- 5.2.- Rehabilitació i equipament dels elements col·lectius dels edificis.
- 5.3.- Provisió d'equipaments per a l'ús col·lectiu.
- 5.4.- Incorporació de les tecnologies de la informació en els edificis.
- 5.5.- Foment de la sostenibilitat del desenvolupament urbà (eficiència energètica, estalvi en el consum de l'aigua, reciclatge de residus).
- 5.6.- Equitat de gènere en l'ús de l'espai urbà i dels equipaments.
- 5.7.- Desenvolupament de programes que comportin una millora social, urbanística i econòmica del barri.
- 5.8.- Accessibilitat i supressió de barreres arquitectòniques

PROJECTE D'INTERVENCIÓ INTEGRAL DEL BARRI DE TRINITAT VELLA (Sant Andreu)

Llei 2/2004 de 4 de juny, de millora de barris, àrees urbanes i viles que requereixen una atenció especial

ÍNDEX

1.- PRESENTACIÓ DEL PROJECTE

2.- DELIMITACIÓ DE L'ÀREA URBANA

3.- DESCRIPCIÓ DE LA SITUACIÓ URBANÍSTICA I SOCIO-ECONÒMICA

- 3.1.- Introducció
- 3.2.- Descripció de l'estat de conservació de l'edificació
- 3.3.- Descripció de la població
- 3.4.- Descripció de la situació econòmica
- 3.5.- Situació Social
- 3.6.- Associacionisme i participació ciutadana
- 3.7.- Situació mediambiental
 - 3.7.1.- El soroll a Trinitat Vella
 - 3.7.2.- La mobilitat
 - 3.7.3.- La sostenibilitat i la eficiència energètica
- 3.8.- Situació Urbanística. Xarxes de serveis i dotacions d'equipaments
- 3.9.- Quadre d'indicadors
- 3.10.- Conclusions

4.- PROPOSTA D'ACTUACIÓ

- 4.1.- Introducció
- 4.2.- Grau d'identificació de la problemàtica existent
- 4.3.- Estratègies i prioritats (coherència i adequació)
- 4.4.- Actuacions concretes que componen el projecte
- 4.5.- Forma de gestió i viabilitat
- 4.6.- Valoració de l'impacte del projecte en el seu àmbit d'actuació
- 4.7.- Requeriments de continuïtat i manteniment
- 4.8.- Calendari general
- 4.9.- Costos i finançament
- 4.10.- Procés de participació ciutadana
- 4.11.- Altres intervencions públiques no finançables

5.- ACTUACIONS. DOCUMENTACIÓ GRÀFICA I FITXES

- 5.1.- Millora de l'espai públic.
- 5.2.- Rehabilitació i equipament dels elements col·lectius dels edificis.
- 5.3.- Provisió d'equipaments per a l'ús col·lectiu.
- 5.4.- Incorporació de les tecnologies de la informació en els edificis.
- 5.5.- Foment de la sostenibilitat del desenvolupament urbà (eficiència energètica, estalvi en el consum de l'aigua, reciclatge de residus).
- 5.6.- Equitat de gènere en l'ús de l'espai urbà i dels equipaments.
- 5.7.- Desenvolupament de programes que comportin una millora social, urbanística i econòmica del barri.
- 5.8.- Accessibilitat i supressió de barreres arquitectòniques

Trinitat Vella, un barri al peu de la Creu de Terme

La centralitat de l'ens municipal de Barcelona respecte el conjunt de l'Àrea Metropolitana, amaga sense dubte realitats molt diferents. Aquesta heterogeneïtat conté realitats socials molt diverses i suposa un dels nostres reptes més importants en termes de cohesió social. Parlar de la Trinitat Vella és parlar d'una d'aquestes peculiaritats definides fortament per la seva pròpia situació geogràfica.

El barri de Trinitat Vella està assentat sobre el Turó de la Trinitat. Fou cruïlla de carreteres durant molts anys, i encara avui l'impacte de grans infraestructures viàries delimiten les seves fronteres. La Ronda de Dalt, l'avinguda Meridiana, les vies del tren i les autopistes defineixen l'extensió de Trinitat Vella.

No obstant això les condicions de vida dels seus veïns i veïnes actuals no tenen res a veure a les dels seus primers pobladors que pels volts dels anys vint i trenta començaren a ocupar els terrenys colindants a la Carretera de Ribes, accessibles i propers a la Barcelona de l'època i que utilitzaven com a segona residència.

Tot i l'avenç que aquests 25 anys de governs democràtics ha suposat per aquest barri en relació a l'activitat de les administracions local i autònoma, aquest espai urbà, perifèric i situat als marges de la ciutat contínua, torna a afrontar reptes socials tan trascendents com els de les dècades dels 60 ó 70. L'aïllament físic, les característiques del seu parc d'habitatges i l'existència al seu interior d'una gran infraestructura com la Presó de Joves l'estan condicionant de forma important.

Trinitat Vella continua sent terra d'acollida per un nombre important de nousvinguts, de la mateixa manera que ho va ser als anys 50 primer (de la resta de l'estat) i als 80 després (els primers magrebins), en l'actualitat es troba en un moment de creixement demogràfic per sobre de la mitja del conjunt de la ciutat i amb un percentatge de població estrangera que duplica la mitja de Barcelona.

En aquest context cal un esforç suplementari per part de les diferents administracions per tal d'enfortir el teixit social existent i fer viable la convivència, tot afrontant els diferents reptes col·lectius que afronta la nostra societat en escenaris complexos com el de Trinitat Vella, amb una marcada vocació de compromís i esperança en el futur.



Jordi Hereu i Boher



Regidor del Districte de Sant Andreu



ÍNDEX

1.- PRESENTACIÓ DEL PROJECTE

2.- DELIMITACIÓ DE L'ÀREA URBANA

3.- DESCRIPCIÓ DE LA SITUACIÓ URBANÍSTICA I SOCIO-ECONÒMICA

- 3.1.- Introducció
- 3.2.- Descripció de l'estat de conservació de l'edificació
- 3.3.- Descripció de la població
- 3.4.- Descripció de la situació econòmica
- 3.5.- Situació Social
- 3.6.- Associacionisme i participació ciutadana
- 3.7.- Situació mediambiental
 - 3.7.1.- El soroll a Trinitat Vella
 - 3.7.2.- La mobilitat
 - 3.7.3.- La sostenibilitat i la eficiència energètica
- 3.8.- Situació Urbanística. Xarxes de serveis i dotacions d'equipaments
- 3.9.- Quadre d'indicadors
- 3.10.- Conclusions

4.- PROPOSTA D'ACTUACIÓ

- 4.1.- Introducció
- 4.2.- Grau d'identificació de la problemàtica existent
- 4.3.- Estratègies i prioritats (coherència i adequació)
- 4.4.- Actuacions concretes que componen el projecte
- 4.5.- Forma de gestió i viabilitat
- 4.6.- Valoració de l'impacte del projecte en el seu àmbit d'actuació
- 4.7.- Requeriments de continuïtat i manteniment
- 4.8.- Calendari general
- 4.9.- Costos i finançament
- 4.10.- Procés de participació ciutadana
- 4.11.- Altres intervencions públiques no finançables

5.- ACTUACIONS. DOCUMENTACIÓ GRÀFICA I FITXES

- 5.1.- Millora de l'espai públic.
- 5.2.- Rehabilitació i equipament dels elements col·lectius dels edificis.
- 5.3.- Provisió d'equipaments per a l'ús col·lectiu.
- 5.4.- Incorporació de les tecnologies de la informació en els edificis.
- 5.5.- Foment de la sostenibilitat del desenvolupament urbà (eficiència energètica, estalvi en el consum de l'aigua, reciclatge de residus).
- 5.6.- Equitat de gènere en l'ús de l'espai urbà i dels equipaments.
- 5.7.- Desenvolupament de programes que comportin una millora social, urbanística i econòmica del barri.
- 5.8.- Accessibilitat i supressió de barreres arquitectòniques

PROJECTE D'INTERVENCIÓ INTEGRAL DEL BARRI DE TRINITAT VELLA (Sant Andreu)

Llei 2/2004 de 4 de juny, de millora de barris, àrees urbanes i viles que requereixen una atenció especial

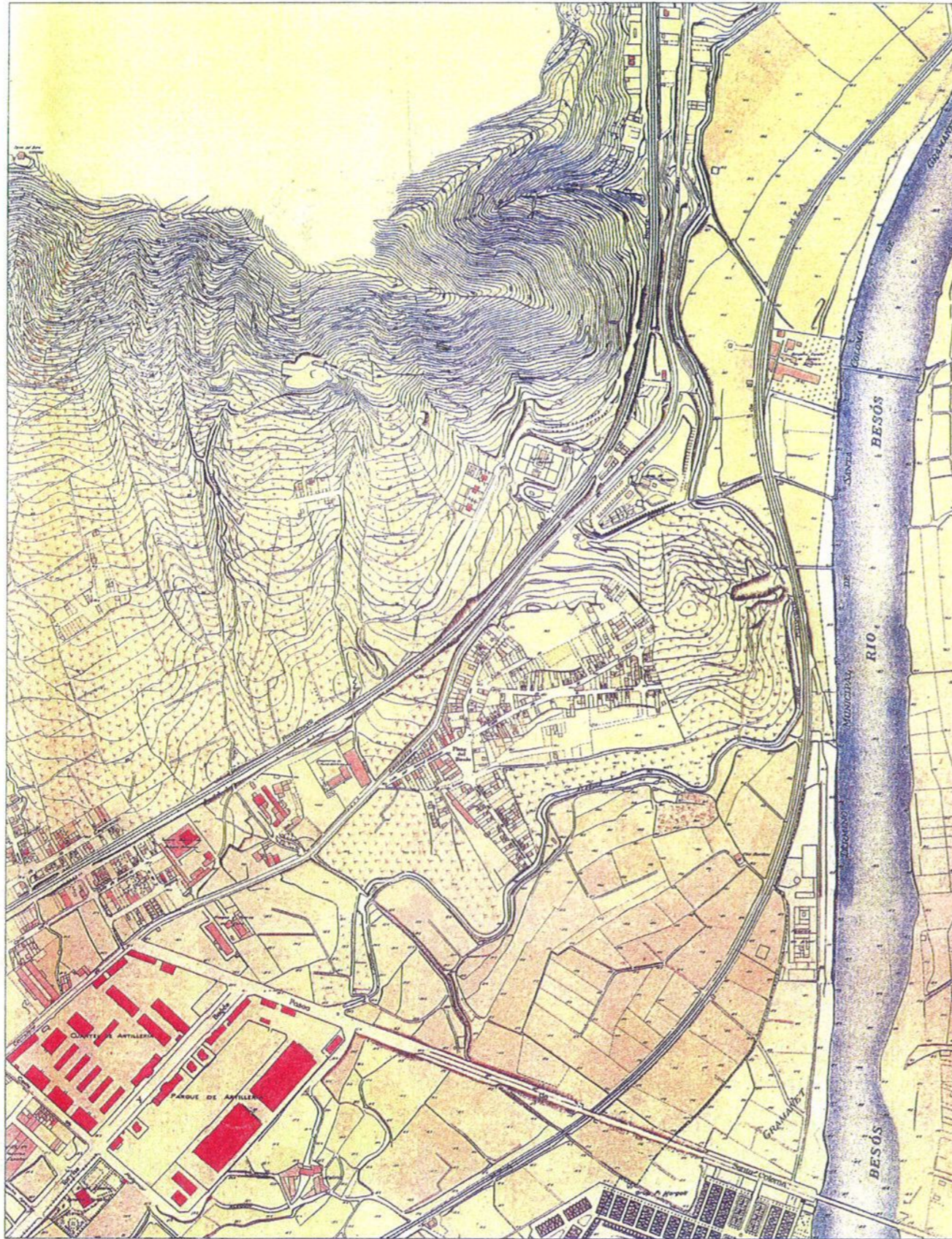

La Trinitat Vella és un dels barris que conformen el Districte de Sant Andreu, el tercer dels districtes de Barcelona en extensió, amb una superfície total de 653 hectàrees.

Situat el nord de la ciutat està limitat pel riu Besòs que fa de frontera entre Barcelona, Sant Adrià i Santa Coloma, i els districtes de Nou Barris, Horta-Guinardò i Sant Martí. El límits actuals del barri de la Trinitat són: el riu Besòs, la Meridiana i la carretera de Ribes i el Passeig de Santa Coloma. El barri té una superfície de 84 hectàrees i una població de 10.000 habitants (les dades oficials de la població a 1 de gener de 2003 ja indicaven 9195, s'ha de tenir en compte la vinguda massiva de nova població provinent de la immigració encara no comptabilitzada en aquesta data) Es tracte d'un nucli antic format inicialment a partir d'uns pocs masos al voltant d'un turó.

Ajuntament de Barcelona **PLA ESPECIAL DE MILLORA URBANA**
PER A L'ORDENACIÓ DELS TERRENYS OCUPATS PER LA PRESÓ DE LA TRINITAT
Director d'Urbanisme
Departament de plans i projectes
MAG 2003
Jose Maria de Lecea, arquitecte

A3 PLÀNOL DEL SECTOR, 1936
L'AMBIT DEL PLÀNOL DE LA CIUTAT DE BARCELONA 1858-1918
IMPRIME COCHER, DE RESENYORS VECINS SANTOSELLA FORNIS
ESCALA: 1/5.000

PROJECTE D'INTERVENCIÓ INTEGRAL DEL BARRI DE TRINITAT VELLA (Sant Andreu)

Llei 2/2004 de 4 de juny, de millora de barris, àrees urbanes i viles que requereixen una atenció especial

Abans d'ésser el barri actual, la Trinitat Vella era un extrem allunyat del municipi independent de Sant Andreu de Palomar, conegut com el Coll de Finestrelles. L'any 1413 fou aixecada la capella de la Trinitat, que subsistí fins a la Guerra del Francès, quan fou cremada. Cap a 1445 s'hi posaren les forques jurisdiccionals de Barcelona, consistents en tres pedres i unes fustes dretes posades damunt.

Com a curiositat cal destacar que és aquest indret és el que dóna nom a una dita que encara s'utilitza ara per indicar un lloc molt allunyat de tot i de tothom. La Quinta Forca es trobava físicament en el punt més elevat del Turó de la Trinitat. El punt més allunyat de la ciutat de Barcelona i alhora l'indret des d'on, (sovint amb la macabre omnipresència d'un ajusticiat que ningú s'havia molestat en enterrar), s'advertia al viatger del tipus de justícia imperant a la ciutat en aquells temps.

La Trinitat era una zona molt deserta; tot i les vinyes que es conreaven a la part alta, i que subsistiren fins entrats els anys cinquanta, els masos eren escassos. Entre 1952 i 1954 canvià radicalment l'aspecte desèrtic i camperol de la Trinitat. Part de les vinyes van desaparèixer per construir-hi blocs d'habitatges i al convertir la part més alta en presó. Pocs anys després, una política d'expansió de noves vies de circulació separa la Trinitat en dos barris: la Trinitat Nova i la Trinitat Vella. El tren del nord desaparegué el 1960, i un any més tard s'inaugurà la perllongació de l'avinguda Meridiana. L'origen de l'ocupació d'aquest barri són els assentaments de les diferents onades migratòries cap a la ciutat de Barcelona. Les primeres ocupacions es remunten als anys 20-30 en el que ara és pròpiament el barri de Trinitat Vella.

Es però als anys 50-60 quan arriben els contingents que han configurat realment el barri procedents de diferents comunitats autònomes i en especial d'Andalusia. A l'actualitat el barri és també un punt d'arribada d'immigració estrangera provenint bàsicament del Magrib, de Llatinoamèrica i Paquistàn. Aquesta immigració es atreta per la xarxa ja establerta d'altres compatriotes i per lloguers relativament accessibles dels pisos i per la aparició del fenomen de la sobre ocupació dels habitatges.

Des dels seus orígens aquest barri s'ha anat configurant com a un espai de la ciutat desfavorit, aïllat i que ha albergat instal·lacions i serveis no volguts en altres barris com la presó de Trinitat, les instal·lacions elèctriques o el mateix nus de comunicacions de la Trinitat. Segons l'índex sintètic de desigualtat social Trinitat Vella ocupa el lloc 33 de 39 barris, en els que es divideix el terme municipal de Barcelona a efectes estadístics, el que ha comportat al llarg de tots aquests anys a realitzar una acció de millora i de dotació de recursos i equipament per a equilibrar aquesta situació de desigualtat.

El darrer canvi urbanístic que ha sofert aquest barri ha estat la construcció del Nus de la Trinitat, l'any 1992 eix de confluència de les rondes que envolten la ciutat de Barcelona. La construcció del nus ha dotat al barri de la zona verda més gran del districte amb el parc situat a d'interior del nus, tot i que ha suposat una millora objectiva, s'ha de dir que ha estat viscut com una imposició i ha generat escepticisme, rebuig i ha deixat noves fronteres. El Nus de la Trinitat ha significat també un augment considerable de la contaminació acústica i ambiental que incideix sobre el barri. (Com a anècdota dir que els dos gegants del barri, batejats recentment en referèndum popular, es diuen l' Embús i la Ronda).

Al trobar-se el barri de la Trinitat pràcticament aïllat i separat de la resta de ciutat per les grans vies i infraestructures, la delimitació de l'àrea urbana on es pretén actuar coincideix amb els límits del barri, exceptuant la gran llenca de terrenys periurbans entre la via del tren i el riu Besòs fins a arribar a Montcada, i tot el conjunt entre el riu i el nus viari de la Trinitat, de tal forma que l'àrea inclou tot el nucli a més de bona part dels espais verds consolidats o no que l'envolten, les àrees tècniques incloses en el Pla de Porta de Trinitat i part de l'espai d'ús públic ubicat dins del propi Nus, i per tant, considerant que pren una forma lleugerament rectangular amb un eix imaginari principal en direcció nord-sud, es pot dir que delimita al nord amb les autopistes de Terrassa i a la de Girona, al sud amb la Ronda de Dalt, a llevant amb el Nus de la Trinitat, i a ponent amb l'avinguda Meridiana.

El conjunt inclou les zones estadístiques, àrees de recerca i seccions censals utilitzats pel Departament d'Estadística de l'Ajuntament de Barcelona i en concret les seccions estadístiques amb els n° 146 a 151 sobre 1491 (aplicable a dades del cens de 2001 i padró de 2003).

El conjunt té una extensió de 15,7 ha., una població de 9.193 habitants segons el cens de l'any 2003. Al igual que a Ciutat Vella en els darrers anys s'ha anat produint un increment notable d'immigrants d'origen llatinoamericà, magribí i asiàtic, amb uns índex d'immigració (15,3% al 2003 front el 7% al total de la ciutat de Barcelona) de més del doble de la mitjana, tot i que segons dades de l'Observatori de la Immigració arriba ja al 30%

PROJECTE D'INTERVENCIÓ INTEGRAL DEL BARRI DE TRINITAT VELLA (Sant Andreu)

Llei 2/2004 de 4 de Juny, de millora de barris, àrees urbanes i viles que requereixen una atenció especial

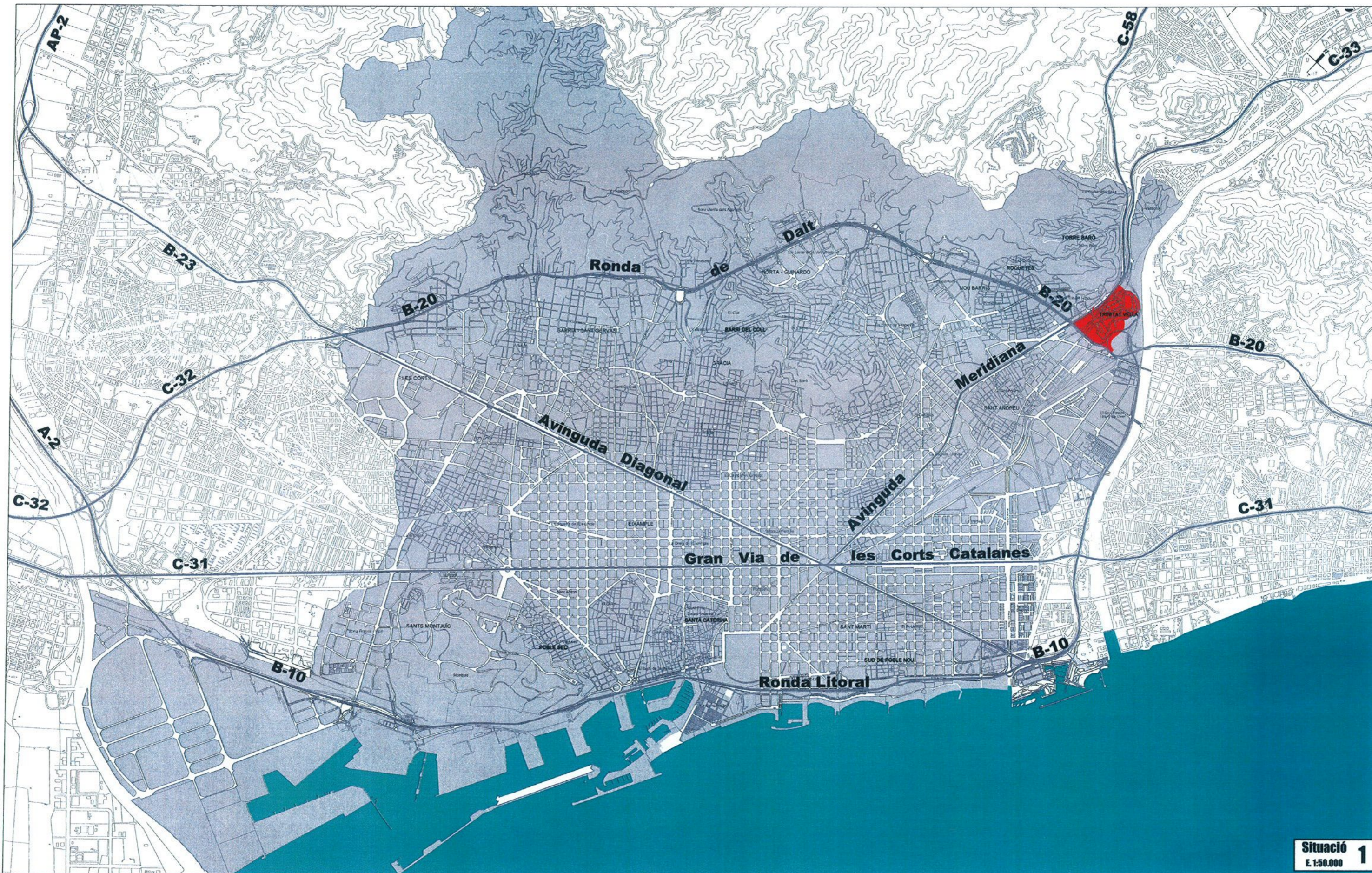

Situació **1**
E: 1:50.000

PROJECTE D'INTERVENCIÓ INTEGRAL DEL BARRI DE TRINITAT VELLA (Sant Andreu)

Lei 2/2004 de 4 de juny, de millora de barris, àrees urbanes i viles que requereixen una atenció especial



PROJECTE D'INTERVENCIÓ INTEGRAL DEL BARRI DE TRINITAT VELLA (Sant Andreu)

Llei 2/2004 de 4 de juny, de millora de barris, àrees urbanes i viles que requereixen una atenció especial

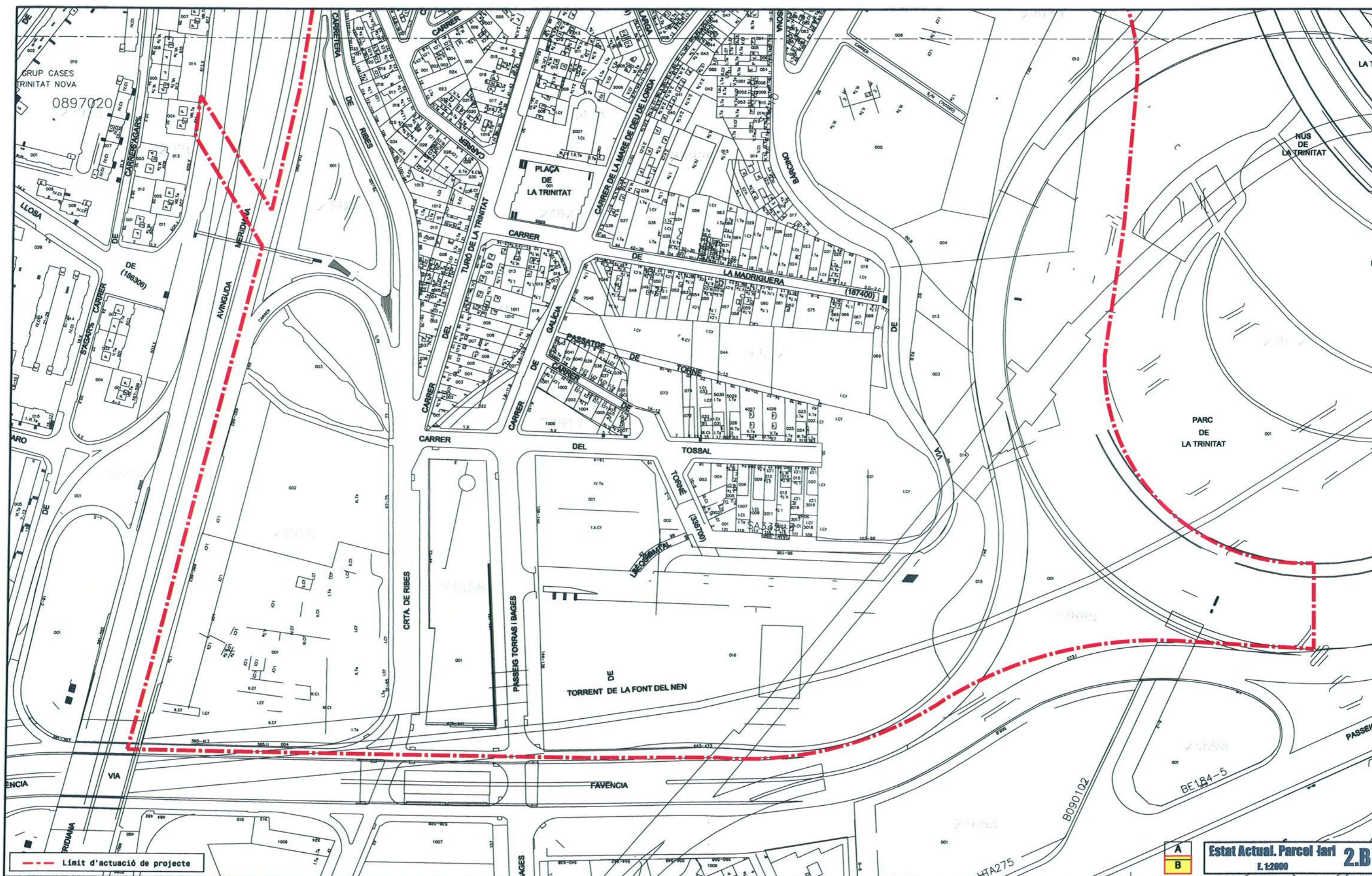

A
B
Estat Actual. Parcel·lari 2.B
E. 1:2000

PROJECTE D'INTERVENCIÓ INTEGRAL DEL BARRI DE TRINITAT VELLA (Sant Andreu)

Llei 2/2004 de 4 de juny, de millora de barris, àrees urbanes i viles que requereixen una atenció especial

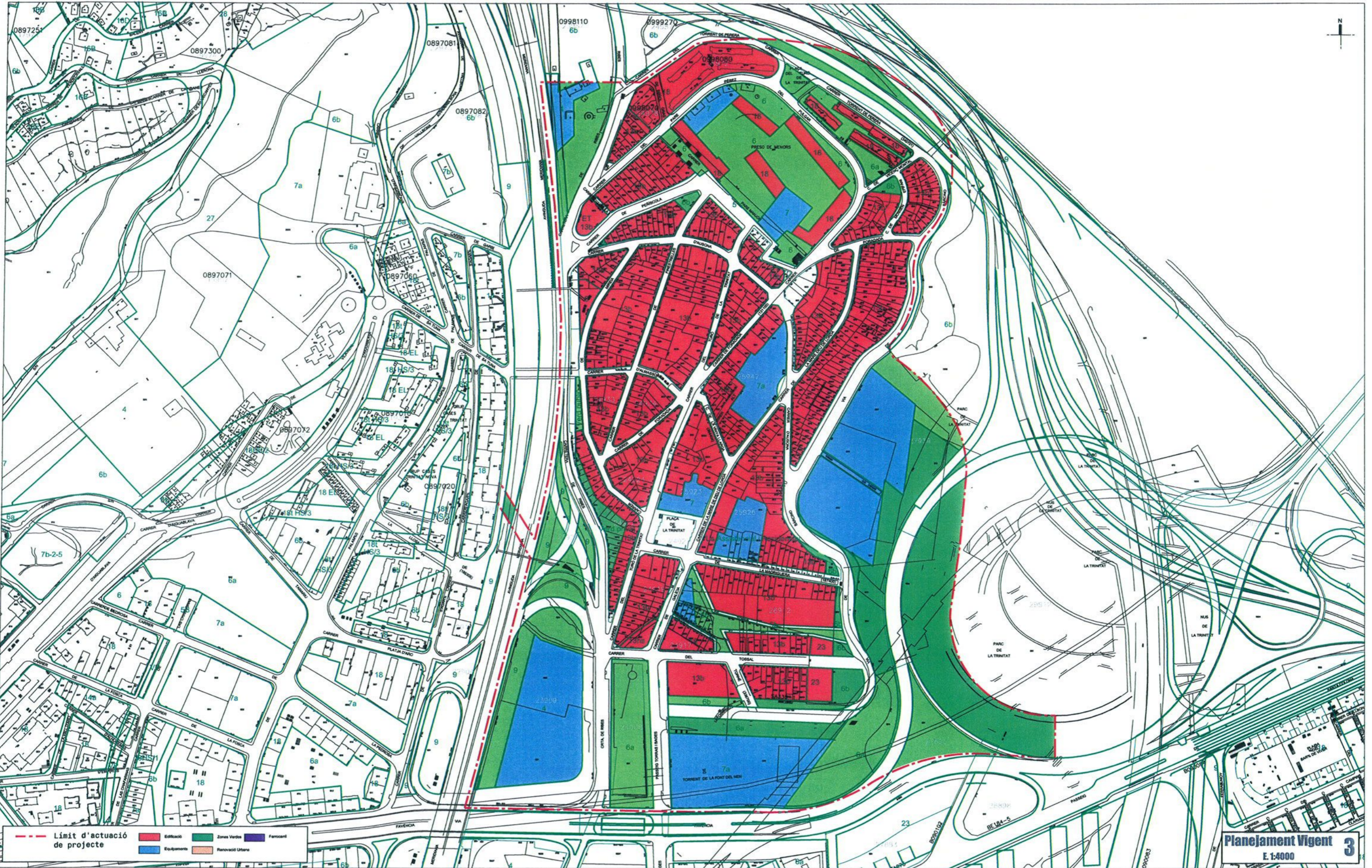

PROJECTE D'INTERVENCIÓ INTEGRAL DEL BARRI DE TRINITAT VELLA (Sant Andreu)

Llei 2/2004 de 4 de juny, de millora de barris, àrees urbanes i viles que requereixen una atenció especial



PROJECTE D'INTERVENCIÓ INTEGRAL DEL BARRI DE TRINITAT VELLA (Sant Andreu)

Llei 2/2004 de 4 de juny, de millora de barris, àrees urbanes i viles que requereixen una atenció especial

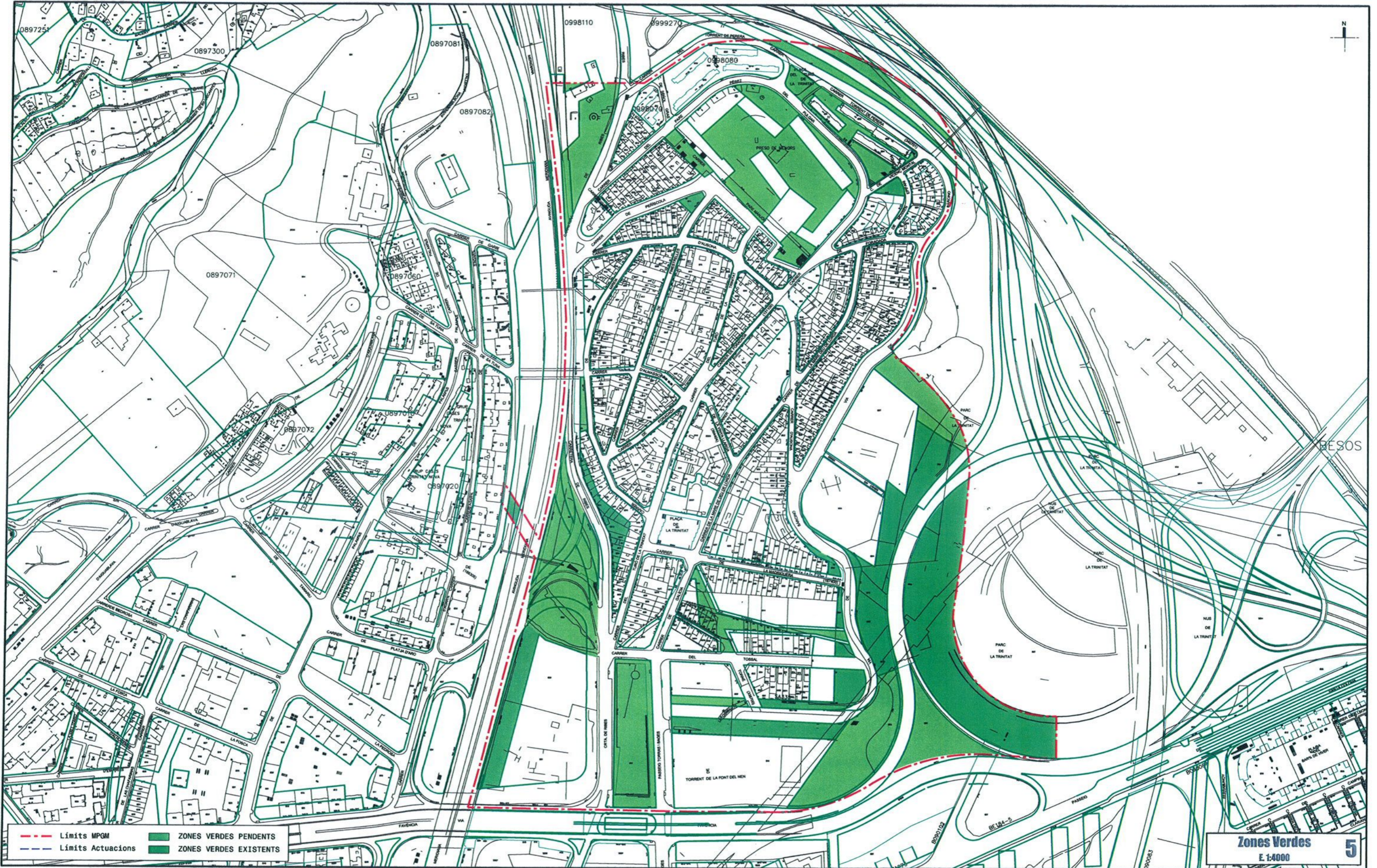

PROJECTE D'INTERVENCIÓ INTEGRAL DEL BARRI DE TRINITAT VELLA (Sant Andreu)

Llei 2/2004 de 4 de juny, de millora de barris, àrees urbanes i viles que requireixen una atenció especial

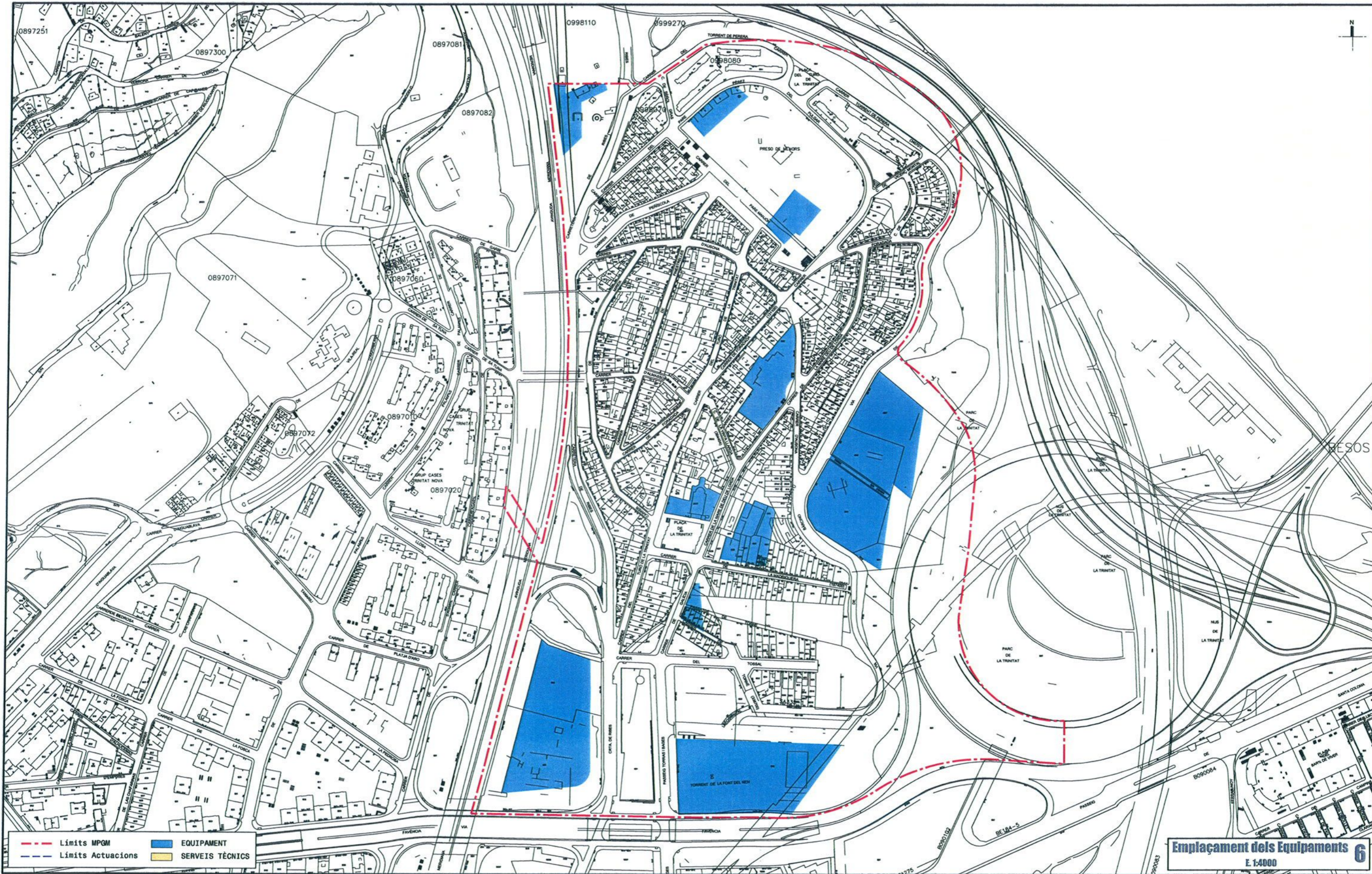

PROJECTE D'INTERVENCIÓ INTEGRAL DEL BARRI DE TRINITAT VELLA (Sant Andreu)

Llei 2/2004 de 4 de juny, de millora de barris, àrees urbanes i viles que requereixen una atenció especial

ÍNDEX

1.- PRESENTACIÓ DEL PROJECTE

2.- DELIMITACIÓ DE L'ÀREA URBANA

3.- DESCRIPCIÓ DE LA SITUACIÓ URBANÍSTICA I SOCIO-ECONÒMICA

- 3.1.- Introducció
- 3.2.- Descripció de l'estat de conservació de l'edificació
- 3.3.- Descripció de la població
- 3.4.- Descripció de la situació econòmica
- 3.5.- Situació Social
- 3.6.- Associacionisme i participació ciutadana
- 3.7.- Situació mediambiental
 - 3.7.1.- El soroll a Trinitat Vella
 - 3.7.2.- La mobilitat
 - 3.7.3.- La sostenibilitat i la eficiència energètica
- 3.8.- Situació Urbanística. Xarxes de serveis i dotacions d'equipaments
- 3.9.- Quadre d'indicadors
- 3.10.- Conclusions

4.- PROPOSTA D'ACTUACIÓ

- 4.1.- Introducció
- 4.2.- Grau d'identificació de la problemàtica existent
- 4.3.- Estratègies i prioritats (coherència i adequació)
- 4.4.- Actuacions concretes que componen el projecte
- 4.5.- Forma de gestió i viabilitat
- 4.6.- Valoració de l'impacte del projecte en el seu àmbit d'actuació
- 4.7.- Requeriments de continuïtat i manteniment
- 4.8.- Calendari general
- 4.9.- Costos i finançament
- 4.10.- Procés de participació ciutadana
- 4.11.- Altres intervencions públiques no finançables

5.- ACTUACIONS. DOCUMENTACIÓ GRÀFICA I FITXES

- 5.1.- Millora de l'espai públic.
- 5.2.- Rehabilitació i equipament dels elements col·lectius dels edificis.
- 5.3.- Provisió d'equipaments per a l'ús col·lectiu.
- 5.4.- Incorporació de les tecnologies de la informació en els edificis.
- 5.5.- Foment de la sostenibilitat del desenvolupament urbà (eficiència energètica, estalvi en el consum de l'aigua, reciclatge de residus).
- 5.6.- Equitat de gènere en l'ús de l'espai urbà i dels equipaments.
- 5.7.- Desenvolupament de programes que comportin una millora social, urbanística i econòmica del barri.
- 5.8.- Accessibilitat i supressió de barreres arquitectòniques

ÍNDEX

1.- PRESENTACIÓ DEL PROJECTE

2.- DELIMITACIÓ DE L'ÀREA URBANA

3.- DESCRIPCIÓ DE LA SITUACIÓ URBANÍSTICA I SOCIO-ECONÒMICA

3.1.- Introducció

- 3.2.- Descripció de l'estat de conservació de l'edificació
- 3.3.- Descripció de la població
- 3.4.- Descripció de la situació econòmica
- 3.5.- Situació Social
- 3.6.- Associacionisme i participació ciutadana
- 3.7.- Situació mediambiental
 - 3.7.1.- El soroll a Trinitat Vella
 - 3.7.2.- La mobilitat
 - 3.7.3.- La sostenibilitat i la eficiència energètica
- 3.8.- Situació Urbanística. Xarxes de serveis i dotacions d'equipaments
- 3.9.- Quadre d'indicadors
- 3.10.- Conclusions

4.- PROPOSTA D'ACTUACIÓ

- 4.1.- Introducció
- 4.2.- Grau d'identificació de la problemàtica existent
- 4.3.- Estratègies i prioritats (coherència i adequació)
- 4.4.- Actuacions concretes que componen el projecte
- 4.5.- Forma de gestió i viabilitat
- 4.6.- Valoració de l'impacte del projecte en el seu àmbit d'actuació
- 4.7.- Requeriments de continuïtat i manteniment
- 4.8.- Calendari general
- 4.9.- Costos i finançament
- 4.10.- Procés de participació ciutadana
- 4.11.- Altres intervencions públiques no finançables

5.- ACTUACIONS. DOCUMENTACIÓ GRÀFICA I FITXES

- 5.1.- Millora de l'espai públic.
- 5.2.- Rehabilitació i equipament dels elements col·lectius dels edificis.
- 5.3.- Provisió d'equipaments per a l'ús col·lectiu.
- 5.4.- Incorporació de les tecnologies de la informació en els edificis.
- 5.5.- Foment de la sostenibilitat del desenvolupament urbà (eficiència energètica, estalvi en el consum de l'aigua, reciclatge de residus).
- 5.6.- Equitat de gènere en l'ús de l'espai urbà i dels equipaments.
- 5.7.- Desenvolupament de programes que comportin una millora social, urbanística i econòmica del barri.
- 5.8.- Accessibilitat i supressió de barreres arquitectòniques

La situació actual del barri ve donada per la seva especial condició de perifèria de la ciutat no només física sinó també econòmica i social respecte la resta de la ciutat. Aquesta condició segregadora es reflecteix en determinades situacions i processos de degradació que determinen la seva situació vulnerable i desigual en relació a altres barris de la ciutat i del país.

1.- Un procés de degradació i regressió urbanística

Aquest fet és especialment visible a la zona nord del barri que es caracteritza per una insuficient o nul·la urbanització amb la presència de la presó i l'existència de vores i límits fàcilment degradables.

Aquesta casuística es dona també en les zones més urbanes del barri on l'edificació, ja de per si molt deficient, ha entrat en un procés de degradació progressiva. Un número molt important d'habitatges no reuneixen unes condicions acceptables d'habitabilitat. Així es donen deficiències constructives, envelliment de materials i manteniments molt deficients. Tot això es veu agreujat per una manca d'accessibilitat ja que la majoria d'edificacions en alçada no compta amb ascensors.

2.- Deficiències dotacionals

Les deficiències en el parc d'habitatges es veuen agreujades per les deficiències dotacionals en els espais públics i en els equipaments. El barri precisa d'una permeabilització i connexió real amb el seu entorn i d'una

estructura urbana accessible que superi la manca de planificació en el seu desenvolupament i els diferents accidents topogràfics que dificulten el seu ús i habitabilitat.

Malgrat l'esforç fet en els darrers anys podem continuar parlant de la persistència de dèficits en els equipaments sovint no adaptats a les noves necessitats poblacionals i que comparteixen les mancances materials de la resta del barri.

3.- Una situació d'excepcionalitat demogràfica

Es palesa un fenomen persistent i continu de pèrdua natural o envelliment de la població d'origen i creixement constant i accelerat de població immigrada. En aquest sentit cal destacar que el barri de Trinitat Vella és un dels barris d'acolliment migratori de primer ordre en relació a altres barris de la ciutat. Des de fa uns anys es viu una nova realitat poblacional que dificulta la convivència, comporta inevitablement situacions que poden facilitar la vulneració drets bàsics a la població nouvinguda i obliguen a posar en marxa noves estratègies i nous recursos així com a redimensionar i adaptar equipaments i serveis ja existents.

La vinguda de nova població a Trinitat Vella es propicia gràcies a xarxes prèvies de compatriotes que faciliten interessadament o no, un primer assentament. L'existència d'aquestes xarxes no comporten, però, una major adaptació al medi sinó que sovint contribueix a la seva guetització. El col·lectius d'immigrants de Trinitat Vella són molt diversos, amb un nivell cultural molt baix i, en la seva majoria, provinents d'estats amb llengües, religions i cultures molt distants de d'autòctona el que dificulta el ponts i per tant, les possibilitats d'integració.

4.- Una confluència de factors socioeconòmics negatius

Un altre tret característic de la població de Trinitat Vella és l'altíssima densitat i el desequilibri en la piràmide d'edats tal com es reflecteix en les estadístiques aportades. La tendència a un envelliment de la població contrasta amb la presència d'una gran població d'infants i joves. Aquest darrer fet pot ser interpretat en termes d'oportunitat però també de necessitat de recursos i intervencions específiques. Així es constata un baix nivell de formació i per tant de preparació per l'entrada al mercat laboral. Un altra dada rellevant és l'alt nombre de persones que reben pensions assistencials.

Finalment a nivell de desenvolupament econòmic comptem amb l'indicador d'un gran nombre de locals buits o inactius que palesa la manca de dinamisme industrial i comercial del barri.

El concurs de tots aquests elements condueix el barri de Trinitat Vella cap a un itinerari de dificultat i conformació de bossa urbana de marginalitat i possible pobresa que podem invertir amb una intervenció com la que ens dona aquesta oportunitat

ÍNDEX

1.- PRESENTACIÓ DEL PROJECTE

2.- DELIMITACIÓ DE L'ÀREA URBANA

3.- DESCRIPCIÓ DE LA SITUACIÓ URBANÍSTICA I SOCIO-ECONÒMICA

3.1.- Introducció

3.2.- Descripció de l'estat de conservació de l'edificació

3.3.- Descripció de la població

3.4.- Descripció de la situació econòmica

3.5.- Situació Social

3.6.- Associacionisme i participació ciutadana

3.7.- Situació mediambiental

3.7.1.- El soroll a Trinitat Vella

3.7.2.- La mobilitat

3.7.3.- La sostenibilitat i la eficiència energètica

3.8.- Situació Urbanística. Xarxes de serveis i dotacions d'equipaments

3.9.- Quadre d'indicadors

3.10.- Conclusions

4.- PROPOSTA D'ACTUACIÓ

4.1.- Introducció

4.2.- Grau d'identificació de la problemàtica existent

4.3.- Estratègies i prioritats (coherència i adequació)

4.4.- Actuacions concretes que componen el projecte

4.5.- Forma de gestió i viabilitat

4.6.- Valoració de l'impacte del projecte en el seu àmbit d'actuació

4.7.- Requeriments de continuïtat i manteniment

4.8.- Calendari general

4.9.- Costos i finançament

4.10.- Procés de participació ciutadana

4.11.- Altres intervencions públiques no finançables

5.- ACTUACIONS. DOCUMENTACIÓ GRÀFICA I FITXES

5.1.- Millora de l'espai públic.

5.2.- Rehabilitació i equipament dels elements col·lectius dels edificis.

5.3.- Provisió d'equipaments per a l'ús col·lectiu.

5.4.- Incorporació de les tecnologies de la informació en els edificis.

5.5.- Foment de la sostenibilitat del desenvolupament urbà (eficiència energètica, estalvi en el consum de l'aigua, reciclatge de residus).

5.6.- Equitat de gènere en l'ús de l'espai urbà i dels equipaments.

5.7.- Desenvolupament de programes que comportin una millora social, urbanística i econòmica del barri.

5.8.- Accessibilitat i supressió de barreres arquitectòniques

De les dades del cens de 2001 es desprèn que el percentatge d'edificacions en mal estat o ruïnós és del 2,1 % en comparació amb el 2,65 % de mitjana de Catalunya. En el barri de Trinitat Vella hi ha un total de 513 edificis dels quals 11 es troben en mal estat i ruïnós. Malgrat aquestes dades, l'alta densitat i l'elevat nombre d'edificis de 4 plantes sense ascensor, i l'alta immigració, contribueixen sens dubte a fer baixar els valors urbanístics i així queda reflectit en el valor cadastral dels habitatges, i es pot comprovar de les dades obtingudes del cens del 2001 que aquest és inferior a la mitjana de la ciutat de Barcelona en un 23%; concretament el valor mitjà cadastral en l'àrea és de 500,1 €/m² mentre que la mitjana de la ciutat de Barcelona és de 647,08 €/m².

Pel que fa al percentatge d'edificis de quatre plantes o més sense ascensor les dades mostren com tant respecte de la mitjana de Catalunya, del 54,9% com respecte de la mitjana de Barcelona, del 48,1%, a Trinitat Vella és del 79,92 %. Així de 244 edificis d'habitatges de més de quatre plantes n'hi ha 195 que no disposen d'ascensor.

Destaquen d'altra banda el nombre de solars desocupats (que generen queixes i acumulen sovint brutícia) i que son objecte de requeriment per a la seva conservació, així com el nombre d'ordres de conservació de façanes d'edificis que ens els darrers temps ha estat de 33 casos, els casos de ruïna econòmica i un enderroc forçós sota ordre i avís d'execució subsidiària.

Pel que fa als baixos dels edificis s'ha de considerar que, d'una banda el poc poder adquisitiu del barri, i de l'altra la demanda creixen d'habitatge està provocant en molts casos el tancament de les botigues i la seva transformació en infrahabitatges al marge de les ordenances vigents. L'ocupació de baixos com a vivenda per part dels indigents provoca també problemes de convivència resultants de l'ocupació excessiva de l'espai públic.

ÍNDEX

1.- PRESENTACIÓ DEL PROJECTE

2.- DELIMITACIÓ DE L'ÀREA URBANA

3.- DESCRIPCIÓ DE LA SITUACIÓ URBANÍSTICA I SOCIO-ECONÒMICA

- 3.1.- Introducció
- 3.2.- Descripció de l'estat de conservació de l'edificació
- 3.3.- Descripció de la població**
- 3.4.- Descripció de la situació econòmica
- 3.5.- Situació Social
- 3.6.- Associacionisme i participació ciutadana
- 3.7.- Situació mediambiental
 - 3.7.1.- El soroll a Trinitat Vella
 - 3.7.2.- La mobilitat
 - 3.7.3.- La sostenibilitat i la eficiència energètica
- 3.8.- Situació Urbanística. Xarxes de serveis i dotacions d'equipaments
- 3.9.- Quadre d'indicadors
- 3.10.- Conclusions

4.- PROPOSTA D'ACTUACIÓ

- 4.1.- Introducció
- 4.2.- Grau d'identificació de la problemàtica existent
- 4.3.- Estratègies i prioritats (coherència i adequació)
- 4.4.- Actuacions concretes que componen el projecte
- 4.5.- Forma de gestió i viabilitat
- 4.6.- Valoració de l'impacte del projecte en el seu àmbit d'actuació
- 4.7.- Requeriments de continuïtat i manteniment
- 4.8.- Calendari general
- 4.9.- Costos i finançament
- 4.10.- Procés de participació ciutadana
- 4.11.- Altres intervencions públiques no finançables

5.- ACTUACIONS. DOCUMENTACIÓ GRÀFICA I FITXES

- 5.1.- Millora de l'espai públic.
- 5.2.- Rehabilitació i equipament dels elements col·lectius dels edificis.
- 5.3.- Provisió d'equipaments per a l'ús col·lectiu.
- 5.4.- Incorporació de les tecnologies de la informació en els edificis.
- 5.5.- Foment de la sostenibilitat del desenvolupament urbà (eficiència energètica, estalvi en el consum de l'aigua, reciclatge de residus).
- 5.6.- Equitat de gènere en l'ús de l'espai urbà i dels equipaments.
- 5.7.- Desenvolupament de programes que comportin una millora social, urbanística i econòmica del barri.
- 5.8.- Accessibilitat i supressió de barreres arquitectòniques

Els valors estudiats per realitzar la descripció de la població han estat els habitatges per hectàrea, la variació de la població, el percentatge de dependència global i finalment el percentatge de població extracomunitària sobre el total de la població de l'àrea.

Referent al nombre d'habitatges el nivell de concentració d'habitatges és molt elevat. A Trinitat Vella hi ha 2.851 habitatges per a una superfície de 15,47 hectàrees el que dóna una densitat de 184,1 habitatges per hectàrea.

En quant a la variació de la població l'àrea ha experimentat un creixement del 9,9 %. Concretament la variació de la població respecte del padró municipal de 1998 ha estat així : la població al 1.998 era de 6.290 habitants i el 2003 era de 9.193 habitants. Tot i això, si ens fixem en les dades de població aportades pel Padró Municipal d'Habitants en data 30 de juny de 2005 és de 9.996.

En base als criteris de baremació l'índex de dependència global mostra unes dades semblants a les de la resta de la ciutat i a les de la mitjana de Catalunya. A la ciutat el percentatge és del 32,8% i a Catalunya és del 30,9% mentre que a Trinitat Vella és del 28,7 %. Així sobre un total de població de 6.910 habitants, 1.981 són menors de 15 anys o majors de 65 anys.

Finalment el percentatge de població extracomunitària, com ja s'ha dit, sobre el total de la població és del 15,3%. superior a la mitjana de Catalunya que és del 7% i que al gener del 2004 representava el 21,1% del total i que l'actualitat es situa al 30%, segons dades de l'Observatori de la Immigració. De fet el nombre de persones empadronades a Trinitat Vella en aquest període ha passat de 402 a 1809 en quatre anys. Fet que el situa com a un dels barris amb un percentatge de gent nouvinguda més elevat de Barcelona.

PROJECTE D'INTERVENCIÓ INTEGRAL DEL BARRI DE TRINITAT VELLA (Sant Andreu)

Llei 2/2004 de 4 de juny, de millora de barris, àrees urbanes i viles que requereixen una atenció especial

Segons una lectura del Padró Municipal d'Habitants a 30 de juny de 2005 la procedència de la població immigrada de Trinitat era:

Immigració europea

	POBLACIO	ITALIA	FRANÇA	ALEMANIA	ROMANIA	R.UNIT	RÚSSIA	UCRAÏNA	PORTUGAL	P.BAIXOS	RESTA
BARCELONA	1.612.237	12.933	8.274	5.064	4.733	4.378	8.390	2.492	2.137	1.691	12.743
TRINITATVELLA	9.996	32	4	4	50	5	21	25	6	7	74

Immigració africana

	POBLACIO	MARROC	ALGÈRIA	NIGERIA	GUINEA	SENEGAL	RESTA
BARCELONA	1.612.237	15.180	1.945	957	753	613	2.414
TRINITATVELLA	9.996	618	23	17	11	0	67

Immigració asiàtica

	POBLACIO	PAQUISTAN	XINA	FILIPINES	INDIA	JAPO	BANGADESH	RESTA
BARCELONA	1.612.237	14.741	10.915	6.590	3.492	1.693	1.551	3002
TRINITATVELLA	9.996	532	32	7	38	0	4	14

Immigració americana

	EQUADOR	PERU	COLOMBIA	ARGENTINA	BOLIVIA	REPUBLICA DOMINICANA	XILE	BRASIL	MÈXIC	VENEÇUELA	Uruguai	USA	CUBA	RESTA
BARCELONA	131.707	15.589	14.268	13.043	9.928	7.313	5.616	5.512	5.486	3.660	3.621	3.158	2.502	4.608
TRINITATVELLA	474	251	98	34	62	70	12	16	5	11	29	1	16	41

Destaca la immigració provinent de Marroc, Paquistan, Equador i el Perú. Pel que fa a la immigració marroquí molt nombrosa es tracta d'un assentament procedent d'una punt molt localitzat geogràficament en el país d'origen i en els darrers temps hi ha hagut força reagrupament familiar. Mereix una especial menció la immigració paquistanesa que en dos anys ha duplicat el seu nombre i que és bàsicament masculina. Aquests dos col·lectius han estat motiu de rebuig social al barri per la distància cultural i costums entre d'altres motius.

A més de la dificultat convivencial, l'assentament de persones immigrants de procedència tan variada comporta altres externalitats que com són: altres necessitats educatives, socials, sanitàries, de comunicació, d'adequació de i de competència pels recursos, d'adaptació cultural i religiosa, i d'integració de les noves generacions, aquest darrer fet no sempre exitós com demostra el fenomen de les noves bandes juvenils de les que el barri no és aliè.

Estructura de la població

(Dades del Padró Municipal d'Habitants de juny de 2005)

Del total de població que resideix al barri, 9.996 persones, 5.258 són homes (52,6%) i 4.738 % són dones (47,40%). Es dels pocs barris de la ciutat on hi ha més homes que dones, un fet característic dels barris d'acolliment d'immigració.

Trinitat presenta una relativa tendència cap el envelliment de la població com la resta de la ciutat. Destaca però una alt percentatge d'infants i joves en relació a les dades del districte i de la ciutat. Així el barri compta amb un 14,1 % d'infants entre 0 a 14 anys enfront del percentatge de la ciutat que és del 11,6. Destaca el 23,7% jove entre 15 i 30 anys enfront del 18,8 % de la ciutat que el conforma com un dels barris de la ciutat i del el barri del Districte amb un més alt percentatge de població jove amb el ca comporta de potencialitat però també de necessitats de formació, esbarjo, sortides laborals.. etc.

	TRINITAT VELLA	BARCELONA
	9.996	1.612.237
Infants (0-14)	1.398 (14,1%)	187.707 (11,6%)
Joves (15-29)	2.369 (23,7%)	302.786 (18,8%)
Adults(30-64)	4.856 (48,5)	790.578 (49,1%)
Gent Gran (65 i més)	1.373 (13,7)	331.166 (20,5%)

Pel que fa a la natalitat Trinitat Vella registra un índex lleugerament superior al del Districte que es situa en el 11per mil. Aquesta tendència s'inverteix a l'índex de mortalitat que es situa entre el 9 i 12 per mil quan al Districte és menor del 9 per mil.

Segons les dades del 2005 a Trinitat Vella hi ha 3453 habitatges dels que més d'un terç estan ocupats per més de quatre persones.

Amb les dades aportades podem veure una estructura poblacional desequilibrada en quan a la va composició. D'una banda una tipologia d'immigració amb major dificultat d'integració donada la distància cultural i idiomàtica amb la població d'origen. D'altra un alt percentatge de població infantil amb necessitats escolars creixents, amb famílies que precisen conciliar la seva vida familiar i laboral. Finalment un gran potencial de població jove que demanda recursos formatius i laborals pels que cal generar i expectatives de treball i continuïtat al barri.

ÍNDEX

1.- PRESENTACIÓ DEL PROJECTE

2.- DELIMITACIÓ DE L'ÀREA URBANA

3.- DESCRIPCIÓ DE LA SITUACIÓ URBANÍSTICA I SOCIO-ECONÒMICA

- 3.1.- Introducció
- 3.2.- Descripció de l'estat de conservació de l'edificació
- 3.3.- Descripció de la població
- 3.4.- Descripció de la situació econòmica**
- 3.5.- Situació Social
- 3.6.- Associacionisme i participació ciutadana
- 3.7.- Situació mediambiental
 - 3.7.1.- El soroll a Trinitat Vella
 - 3.7.2.- La mobilitat
 - 3.7.3.- La sostenibilitat i la eficiència energètica
- 3.8.- Situació Urbanística. Xarxes de serveis i dotacions d'equipaments
- 3.9.- Quadre d'indicadors
- 3.10.- Conclusions

4.- PROPOSTA D'ACTUACIÓ

- 4.1.- Introducció
- 4.2.- Grau d'identificació de la problemàtica existent
- 4.3.- Estratègies i prioritats (coherència i adequació)
- 4.4.- Actuacions concretes que componen el projecte
- 4.5.- Forma de gestió i viabilitat
- 4.6.- Valoració de l'impacte del projecte en el seu àmbit d'actuació
- 4.7.- Requeriments de continuïtat i manteniment
- 4.8.- Calendari general
- 4.9.- Costos i finançament
- 4.10.- Procés de participació ciutadana
- 4.11.- Altres intervencions públiques no finançables

5.- ACTUACIONS, DOCUMENTACIÓ GRÀFICA I FITXES

- 5.1.- Millora de l'espai públic.
- 5.2.- Rehabilitació i equipament dels elements col·lectius dels edificis.
- 5.3.- Provisió d'equipaments per a l'ús col·lectiu.
- 5.4.- Incorporació de les tecnologies de la informació en els edificis.
- 5.5.- Foment de la sostenibilitat del desenvolupament urbà (eficiència energètica, estalvi en el consum de l'aigua, reciclatge de residus).
- 5.6.- Equitat de gènere en l'ús de l'espai urbà i dels equipaments.
- 5.7.- Desenvolupament de programes que comportin una millora social, urbanística i econòmica del barri.
- 5.8.- Accessibilitat i supressió de barreres arquitectòniques

PROJECTE D'INTERVENCIÓ INTEGRAL DEL BARRI DE TRINITAT VELLA (Sant Andreu)

Llei 2/2004 de 4 de juny, de millora de barris, àrees urbanes i viles que requereixen una atenció especial

LLICÈNCIES D'ACTIVITATS DOCUMENTADES (segons dades existents als arxius municipals)

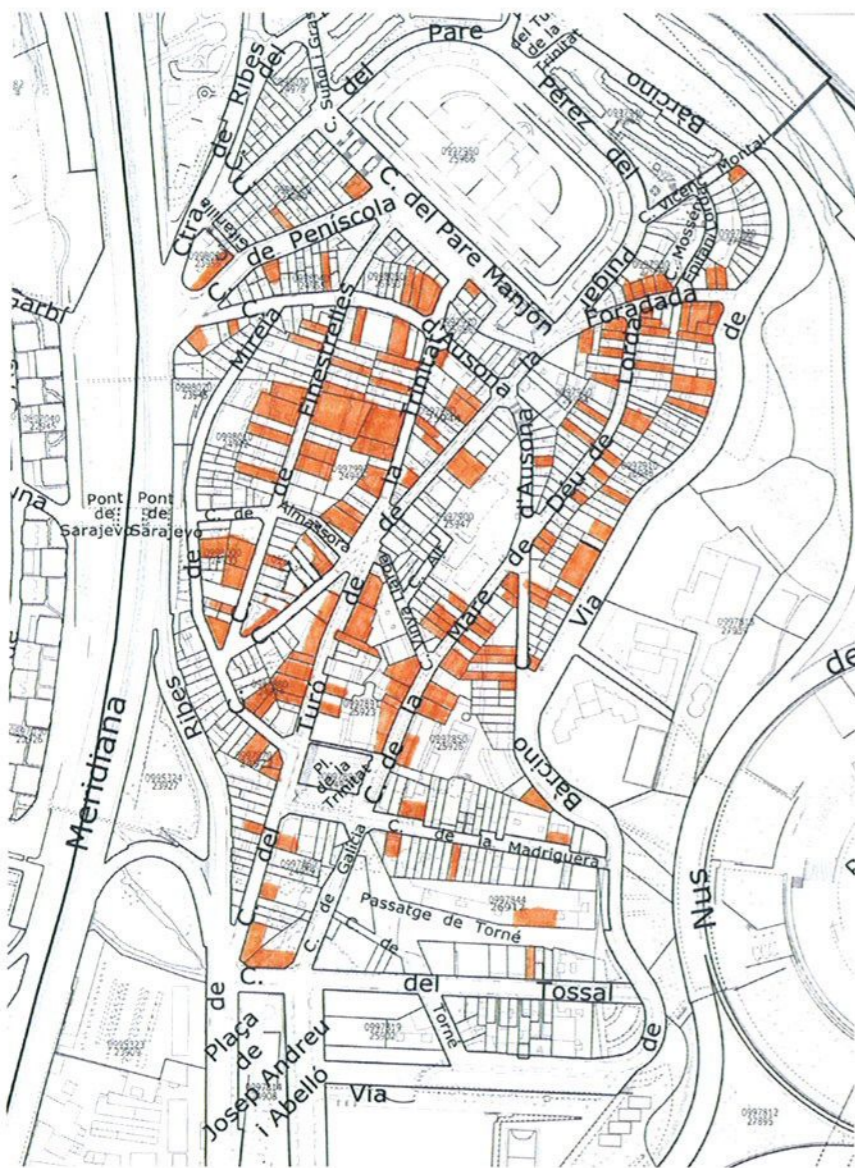

Els indicadors que s'han observat per analitzar aquesta situació són les persones que reben pensions assistencials i no contributives sobre el total de la població, la taxa d'atur, les zones verdes previstes en el planejament que no s'han executat, i el percentatge de la població de més de 10 anys sense títol de batxillerat o sense cicles de Formació Professional. (dades del 2001 i 2003)

El nombre de persones que reben pensions assistencials és de 109 el que representa un percentatge de 1,58 %. Pel que fa al total de Catalunya aquesta mitjana és del 0,93%.

La taxa d'atur a Trinitat Vella es més baixa que la mitjana de Catalunya i que la de Barcelona. A Trinitat Vella la taxa d'atur és d'un 9,8 % en front del 10,8% de Barcelona i del 10,2% de Catalunya. Sobre una població activa de 3.277 persones, 321 es troben en situació d'atur.

Les zones verdes previstes en el planejament i no executades són pràcticament del 31 %.

Al igual que en el cas de la taxa d'atur, el percentatge de població de més de 10 anys sense títol de batxillerat o sense cicles de Formació Professional també és molt més elevat que a la resta de la ciutat i que a la mitjana de Catalunya. Així si a Catalunya aquest percentatge és del 65,5% i a la ciutat de Barcelona és del 55%, a Trinitat Vella és del 77,2%. A Trinitat Vella d'una població de més de 10 anys de 5.837 persones, 4.524 no tenen títol de batxillerat. A Barcelona d'una població de més de 10 anys de 1.376.537 persones, 756.534 no tenen títol de batxillerat.

Des de el punt de vista comercial, Trinitat Vella és el barri del districte amb el menor nombre d'activitats de comerç minorista. La seva oferta s'ha concentrat en el comerç tradicional i bàsicament en botigues d'alimentació, tèxtil, calçat i pell i farmàcies. Pel que fa als serveis, els bars, les activitats immobiliàries i les reparacions són les activitats que més abunden.

Darrerament, però, s'estan vivint dos fenòmens respecte al comerç que poden tenir certa rellevància ateses les connotacions també socials a les que responen. Per una banda, l'augment d'establiments que ofereixen el servei de locutori (segons les darreres dades consten 7 llicències d'activitats), algunes de les quals no tenen la corresponent llicència. I per l'altra, la preocupant utilització de locals comercials i les seves zones de magatzem també com a habitatges.

En relació a les llicències d'activitats, a més de les dels locutors, en temes de comerç i petits tallers, i referint-nos als carrers principals, les dades són les següents:

- 39 establiments alimentaris i supermercats
- 33 establiments de restauració i bars
- 28 comerç no alimentari
- 34 tallers de cotxes i petita indústria.

Destaca però el nombre de locals inactius que podrien aportar ocupació i control social a la via pública.

ÍNDEX

1.- PRESENTACIÓ DEL PROJECTE

2.- DELIMITACIÓ DE L'ÀREA URBANA

3.- DESCRIPCIÓ DE LA SITUACIÓ URBANÍSTICA I SOCIO-ECONÒMICA

- 3.1.- Introducció
- 3.2.- Descripció de l'estat de conservació de l'edificació
- 3.3.- Descripció de la població
- 3.4.- Descripció de la situació econòmica
- 3.5.- Situació Social**
- 3.6.- Associacionisme i participació ciutadana
- 3.7.- Situació mediambiental
 - 3.7.1.- El soroll a Trinitat Vella
 - 3.7.2.- La mobilitat
 - 3.7.3.- La sostenibilitat i la eficiència energètica
- 3.8.- Situació Urbanística. Xarxes de serveis i dotacions d'equipaments
- 3.9.- Quadre d'indicadors
- 3.10.- Conclusions

4.- PROPOSTA D'ACTUACIÓ

- 4.1.- Introducció
- 4.2.- Grau d'identificació de la problemàtica existent
- 4.3.- Estratègies i prioritats (coherència i adequació)
- 4.4.- Actuacions concretes que componen el projecte
- 4.5.- Forma de gestió i viabilitat
- 4.6.- Valoració de l'impacte del projecte en el seu àmbit d'actuació
- 4.7.- Requeriments de continuïtat i manteniment
- 4.8.- Calendari general
- 4.9.- Costos i finançament
- 4.10.- Procés de participació ciutadana
- 4.11.- Altres intervencions públiques no finançables

5.- ACTUACIONS. DOCUMENTACIÓ GRÀFICA I FITXES

- 5.1.- Millora de l'espai públic.
- 5.2.- Rehabilitació i equipament dels elements col·lectius dels edificis.
- 5.3.- Provisió d'equipaments per a l'ús col·lectiu.
- 5.4.- Incorporació de les tecnologies de la informació en els edificis.
- 5.5.- Foment de la sostenibilitat del desenvolupament urbà (eficiència energètica, estalvi en el consum de l'aigua, reciclatge de residus).
- 5.6.- Equitat de gènere en l'ús de l'espai urbà i dels equipaments.
- 5.7.- Desenvolupament de programes que comportin una millora social, urbanística i econòmica del barri.
- 5.8.- Accessibilitat i supressió de barreres arquitectòniques

Per analitzar aquesta situació s'han examinat els indicadors referents als mitjans de transport públic i a la freqüència de pas, els habitatges que disposen d'aparcaments privats i els locals inactius.

El barri de Trinitat Vella no gaudeix majoritàriament de places d'aparcaments privats ni en el barri hi ha places d'aparcaments públics en nombre superior al que fixa la Llei de barris.

El percentatge de locals inactius a Trinitat Vella és del 40,6 % front a una mitjana del 15% a la resta de la ciutat i del 24% a Catalunya.

El barri de Trinitat Vella viu en un difícil equilibri fruit d'una situació de canvi social: l'arribada significativa de persones immigrants amb una voluntat de permanència. La presència de població immigrant d'altres cultures en un context de dificultat comunitària i de xarxa, de lluita pels recursos i de percepció de greuge per part de l'administració, entre d'altres motius, comporta un difícil equilibri de la convivència.

El barri ha patit moments molt crítics en base al gran sentiment d'inseguretat ciutadana que pateixen molts dels seus habitants. El primer brot xenòfob va tenir lloc l'any 2000 i va degenerar en la demanda de formació de "patrolles ciutadanes" per part d'elements incontrolats. Afortunadament la ràpida intervenció dels serveis d'atenció comunitària i de la policia va permetre aturar l'escalada d'acció-reacció entre els nacionals i els immigrants.

A l'estiu de l'any 2001 un seguit de fets suposadament imputables a unes famílies gitanes novingudes i un seguit de robatoris a comerços, vandalitzacions de cotxes, agressions i intimidacions fa créixer la protesta. Sorgeix un grup de mares de l'escola concertada que comença una recollida de signatures, a aquesta

campanya es sumen les AMPAS de les altres escoles. Aquest és l'inici d'un procés de sensibilització en negatiu que té un punt culminant el mes d'octubre en una assemblea multitudinària que ningú secunda com a promotor però en la que es veuen els principals protagonistes. En aquest mes es produeix un altre fet que crispa els ànims: l'atorgament de cinc pisos d'una promoció pública al carrer Epifania Lorda a cinc famílies marroquines. L'atorgament havia estat per sorteig amb el seguiment de l'Associació de veïns que apareix així com la culpable d'aquestes adjudicacions. Altre fet és tota la rumorologia entorn al decret de zona de matriculació única que tenia fortes implicacions per l'escola concertada.

La primavera-estiu de l'any 2002 es produeixen nombroses protestes xenòfobes que tenen com a fons una vegada més el tema de la inseguretat amb històries al darrera no sempre demostrables. En aquests episodis van intervenir persones i entitats neofeixistes d'altres zones de la ciutat i altres poblacions.

La superació d'aquest conflicte comportà una renovació de l'Associació de veïns i de l'AMPA de l'escola concertada i l'aparició d'altres dinàmiques participatives que han orientat les seves accions i reivindicacions vers la qualitat de vida del barri i prioritzat el tema de la seguretat ciutadana. Aquest darrer tema ha estat el motiu de nombroses mobilitzacions al llarg dels anys 2003 i 2004.

Podem resumir **la diagnosi social** de la forma següent:

Una convivència fracturada i una disgregació associativa notable

Un alt percentatge de població immigrant amb una concentració visible en certs indrets del barri

Una saturació d'alumnat estranger a les escoles del barri

Un índex d'atur favorable fins ara amb una tendència a l'empitjorament donada la nova entrada al mercat laboral de la seva nombrosa població jove.

Una feminització de l'atur i de la precarietat laboral

Un baix nivell formatiu

Malgrat tot podem parlar d'un índex de desigualtat rellevant que requereix una acció ocupacional efectiva.

Un baix nivell de renda econòmica

L'existència de bosses d'exclusió social

Un comerç escàs i poc competitiu

Una percepció de victimització i d'inseguretat molt elevada

Per tot això un baix nivell d'autoestima i d'identificació amb el barri

ÍNDEX

1.- PRESENTACIÓ DEL PROJECTE

2.- DELIMITACIÓ DE L'ÀREA URBANA

3.- DESCRIPCIÓ DE LA SITUACIÓ URBANÍSTICA I SOCIO-ECONÒMICA

- 3.1.- Introducció
- 3.2.- Descripció de l'estat de conservació de l'edificació
- 3.3.- Descripció de la població
- 3.4.- Descripció de la situació econòmica
- 3.5.- Situació Social

3.6.- Associacionisme i participació ciutadana

- 3.7.- Situació mediambiental
 - 3.7.1.- El soroll a Trinitat Vella
 - 3.7.2.- La mobilitat
 - 3.7.3.- La sostenibilitat i la eficiència energètica
- 3.8.- Situació Urbanística. Xarxes de serveis i dotacions d'equipaments
- 3.9.- Quadre d'indicadors
- 3.10.- Conclusions

4.- PROPOSTA D'ACTUACIÓ

- 4.1.- Introducció
- 4.2.- Grau d'identificació de la problemàtica existent
- 4.3.- Estratègies i prioritats (coherència i adequació)
- 4.4.- Actuacions concretes que componen el projecte
- 4.5.- Forma de gestió i viabilitat
- 4.6.- Valoració de l'impacte del projecte en el seu àmbit d'actuació
- 4.7.- Requeriments de continuïtat i manteniment
- 4.8.- Calendari general
- 4.9.- Costos i finançament
- 4.10.- Procés de participació ciutadana
- 4.11.- Altres intervencions públiques no finançables

5.- ACTUACIONS. DOCUMENTACIÓ GRÀFICA I FITXES

- 5.1.- Millora de l'espai públic.
- 5.2.- Rehabilitació i equipament dels elements col·lectius dels edificis.
- 5.3.- Provisió d'equipaments per a l'ús col·lectiu.
- 5.4.- Incorporació de les tecnologies de la informació en els edificis.
- 5.5.- Foment de la sostenibilitat del desenvolupament urbà (eficiència energètica, estalvi en el consum de l'aigua, reciclatge de residus).
- 5.6.- Equitat de gènere en l'ús de l'espai urbà i dels equipaments.
- 5.7.- Desenvolupament de programes que comportin una millora social, urbanística i econòmica del barri.
- 5.8.- Accessibilitat i supressió de barreres arquitectòniques

Una de les característiques de Trinitat Vella és el nombrós teixit associatiu existent . Malgrat les situacions de dificultat i de manca d'entesa que s'hagin pogut produir, el barri compta amb unes entitats sòlides i conscients del seu protagonisme i de la seva responsabilitat en el benestar dels seus veïns i veïnes.

Des del Districte de Sant Andreu s'ha treballat sempre en una línia de diàleg i suport que es centra en:

- Fomentar les iniciatives positives de les entitats en especials les de joves
- Fomentar les taules i dinàmiques de treball en xarxa
- Consolidar les activitats de dones al barri
- Fomentar les entitats de segon nivell

La relació i la tasca de comunicació i entesa es vehicula mitjançant diferents espais de treball sectorial en forma de taules de participació:

Taula d'iniciatives Juvenils: Espai de proposta, treball i consulta que inclou els serveis socioculturals, i les entitats juvenils i aquelles que treballen amb joves del barri.

Taula d'iniciatives extraescolars: Espai de treball i reflexió que inclou els serveis socioculturals, lla comunitat escolar i altres equipaments de infància que neix davant la necessitat de completar l'itinerari educatiu dels nens i les nenes del barri mitjançant la complementació de la formació formal i no formal. Es tracta d'un espai que treballa en la millora de les condicions de vida de la infància del barri.

Taula per la convivència: Espai de reflexió, treball i consulta integrat per les entitats, parròquia, mesquita i equipaments socioculturals que té com a finalitat la promoció d'accions positives i la creació de situacions d'acolliment mutu i ponts entre les diverses comunitats del barri.

Caldria també destacar la importància de la nova creació de entitats de segon nivell com la nova Coordinadora Trinivé Cultural que aplega totes les entitats de cultura popular del barri.

Cal però reforçar determinats aspectes de la vida associativa com seria el enfortiment de l'associació de comerciants del barri. Aquesta entitat està en una situació de espera i debilitat fruit de com troba aquesta activitat econòmica. Sens dubta la posada e marxa en marxa dels programes proposats pel sector comercial millorarn aquesta situació.

D'altra banda la necessitat d'infraestructures i espais per desenvolupar les activitats de les entitats i en especial aquelles que es dediquen a la cultura popular és una altra aspiració i necessitat pel barri.

PROJECTE D'INTERVENCIÓ INTEGRAL DEL BARRI DE TRINITAT VELLA (Sant Andreu)

Llei 2/2004 de 4 de juny, de millora de barris, àrees urbanes i viles que requereixen una atenció especial

A continuació detallem les entitats de Trinitat Vella

ENTITAT	ADREÇA	POBLACIO A LA QUE S'ADREÇA	ACTIVITATS
A. ALEF	Madriguera, 38	Població en general	Activitats socio-culturals de foment del diàleg entre cultures
A. COMERCIANTS TRINITAT VELLA	Mare de Déu de Lorda 2-10	Població en general	Activitats vinculades als interessos dels comerciants del barri
A. DE PUNTAIRES TRINITAT VELLA	Foradada, 36	Població en general	Tallers i organització de trobades de puntaires
A. DE VEÏNS TRINITAT VELLA	Mare de Deu de Lorda, 2	Població en general	Activitat pròpia de l'associació de veïns
AGRUPACIO DE GENT GRAN	Madriguera, 38	Població gran	Tallers i activitats de gent gran
AMICS DE LA PINTURA	Foradada, 36	Població en general	Classes de pintura, exposicions, mostres
AMPA IES COMES I SOLÀ	Via Barcino s/n	Població general/joves	Activitats per infància
AMPA RAMON BERENGUER III	Via Barcino s/n	Població general/infància	Activitats per infància
AMPA RAMON I CAJAL	Mare de Deu de Lorda, 25	Població general/infància	Activitats per infància
AMPA SANTÍSSIMA TRINITAT	Mare de Déu de Lorda, 3-5	Població general/infància	Activitats per infància

ENTITAT	ADREÇA	POBLACIO A LA QUE S'ADREÇA	ACTIVITATS
CENTRO CULT. PERRO PATERNA	Via Barcino, 75 bis	Població general	Activitats d'ensenyament i festivals de ball andalús
CLUB DEPORTIVO TRINITAT VELLA	Finestrelles, 52, 2on, 3ª	Població en general	Esports i gestió del camp de futbol
CLUB PETANCA TRINITAT VELLA	Via Favència, 441-479	Població en general	Practica i competició petanca
COMISSIO DE FESTES T. VELLA	Mare de Deu de Lorda 2-20	Població en general	Organització calendari festiu barri
COMPARSA PERRO PATERNA	Mireia, 58-60, 1er 4ª	Població en general	Organització d'activitats de folclor andalús
COORDINADORA CULTURAL TRINIVE	Mare de Déu de Lorda 2-10	Població general	Entitat de segon nivell de foment cultural
CORAL TRINITAT VELLA	Foradada, 36	Població general	Assaig i actuacions
FUNDACIO TRINIJOVE	Turó de la Trinitat, 17	Població general	Dinamització sociolaboral i lluita contra l'exclusió
GRUP D'AJUDA FRATERNA	Mare de Déu de Lorda, 1-3	Població en general	Suport als programes de la parròquia
GRUP DE DONES TRINITAT VELLA	Mare de Deu de Lorda, 2-10	Dones del barri	Tallers i altres activitats per dones

ENTITAT	ADREÇA	POBLACIO A LA QUE S'ADREÇA	ACTIVITATS
GRUP DE PRESSONS	Turó Trinitat, 26-28	Presos	Suport activitats de presos
GRUP DE TEATRE LA JARRA AZUL	Mireia, 52, 2n, 1ª	Joves/Infància	Tallers i representacions de teatre
GRUP DE TEATRE NAIA	Foradada, 36	Població en general	Assaig i representació teatre
GRUP DIABLES TRINIFOC	Epifani Lordà, 12-16, 2.2.	Joves	Cultura popular al calendari festiu
FUTBOL CLUB TRINITAT VELLA	Finestrelles 1-3	Població general	Pràctica esportiva del futbol
JOC	Mare de Deu de Lorda, 1-3	Joves	Educació en el lleure
MAIORETTES TRINITAT VELLA	Via Favència, 441-479	Població en general	Activitats recreatives
MIJAC	Mare de deu de Lorda, 1-3	Infància	Educació en el lleure
RADIO TRINITAT VELLA	Turó de la Trinitat, 17	Joves	Tallers, emissions i dj's
ROCK & TRINI	Via Favència, 441-479	Joves	Concerts i espai d'assaig
RONDALLA MARAVILLAS	Foradada, 36	Població gran	Música popular
U.E. CERRO TORRENTE – PENYA BLAUGRANA	Via Favència, 441-479	Població general	Pràctica futbol
SIMA	M.D. Lorda, 82 bis, 2.	Afectats síndrome de Marfan	Trobades del grup activitats sensibilització



ÍNDEX

1.- PRESENTACIÓ DEL PROJECTE

2.- DELIMITACIÓ DE L'ÀREA URBANA

3.- DESCRIPCIÓ DE LA SITUACIÓ URBANÍSTICA I SOCIO-ECONÒMICA

- 3.1.- Introducció
- 3.2.- Descripció de l'estat de conservació de l'edificació
- 3.3.- Descripció de la població
- 3.4.- Descripció de la situació econòmica
- 3.5.- Situació Social
- 3.6.- Associacionisme i participació ciutadana
- 3.7.- Situació mediambiental**
 - 3.7.1.- El soroll a Trinitat Vella
 - 3.7.2.- La mobilitat
 - 3.7.3.- La sostenibilitat i la eficiència energètica
- 3.8.- Situació Urbanística. Xarxes de serveis i dotacions d'equipaments
- 3.9.- Quadre d'indicadors
- 3.10.- Conclusions

4.- PROPOSTA D'ACTUACIÓ

- 4.1.- Introducció
- 4.2.- Grau d'identificació de la problemàtica existent
- 4.3.- Estratègies i prioritats (coherència i adequació)
- 4.4.- Actuacions concretes que componen el projecte
- 4.5.- Forma de gestió i viabilitat
- 4.6.- Valoració de l'impacte del projecte en el seu àmbit d'actuació
- 4.7.- Requeriments de continuïtat i manteniment
- 4.8.- Calendari general
- 4.9.- Costos i finançament
- 4.10.- Procés de participació ciutadana
- 4.11.- Altres intervencions públiques no finançables

5.- ACTUACIONS. DOCUMENTACIÓ GRÀFICA I FITXES

- 5.1.- Millora de l'espai públic.
- 5.2.- Rehabilitació i equipament dels elements col·lectius dels edificis.
- 5.3.- Provisió d'equipaments per a l'ús col·lectiu.
- 5.4.- Incorporació de les tecnologies de la informació en els edificis.
- 5.5.- Foment de la sostenibilitat del desenvolupament urbà (eficiència energètica, estalvi en el consum de l'aigua, reciclatge de residus).
- 5.6.- Equitat de gènere en l'ús de l'espai urbà i dels equipaments.
- 5.7.- Desenvolupament de programes que comportin una millora social, urbanística i econòmica del barri.
- 5.8.- Accessibilitat i supressió de barreres arquitectòniques

PROJECTE D'INTERVENCIÓ INTEGRAL DEL BARRI DE TRINITAT VELLA (Sant Andreu)

Llei 2/2004 de 4 de juny, de millora de barris, àrees urbanes i viles que requereixen una atenció especial

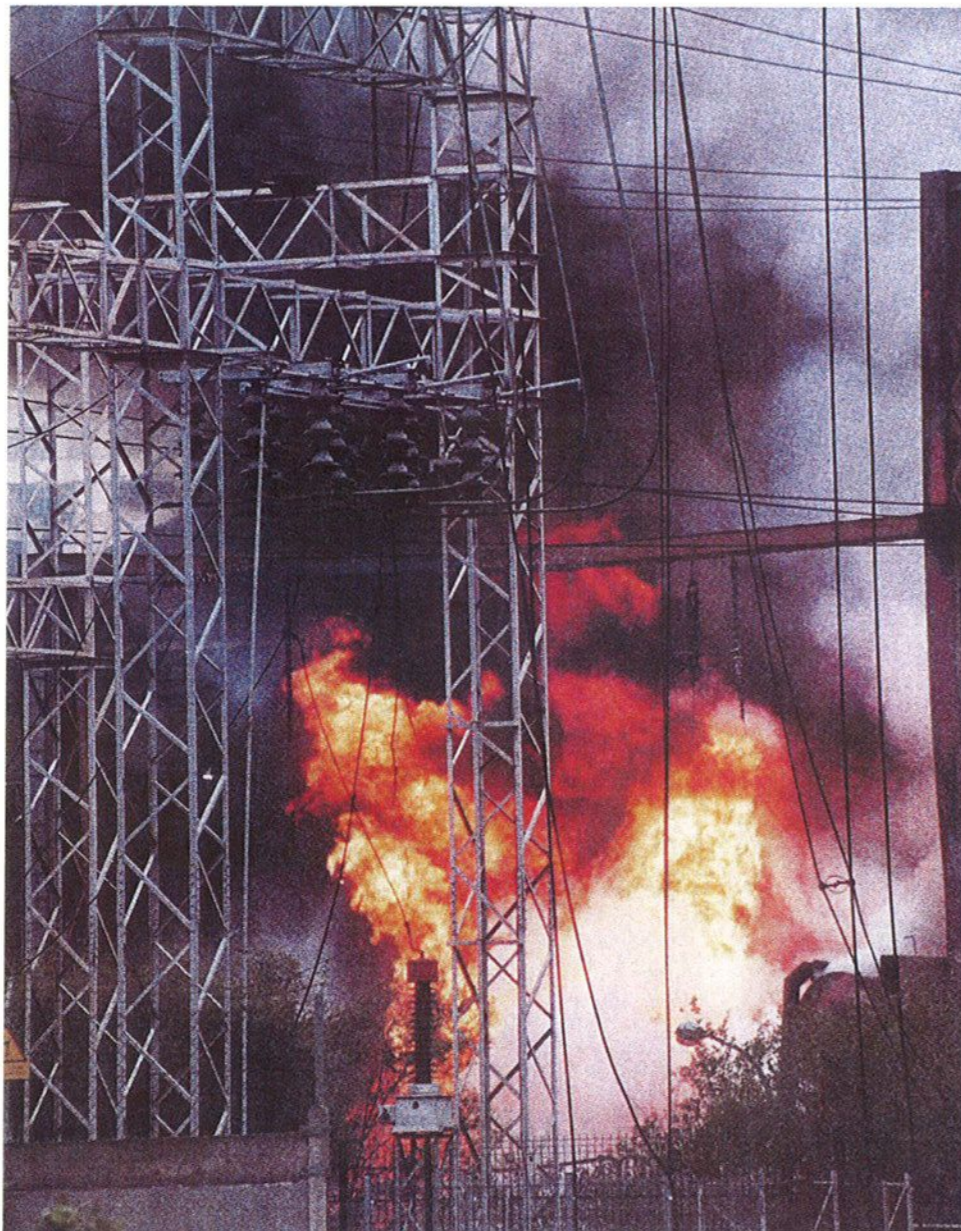

El fet de que el barri estigui totalment envoltat per una xarxa viària de caràcter metropolitana provoca que els nivells de contaminació acústica siguin molt alts. Afortunadament el barri disposa d'un perímetre verd, que el separa de les vies de trànsit i que amb el disseny adequat podria ajudar de manera eficient a pal·liar el problema. Tanmateix, el barri de la Trinitat Vella ha patit un endarreriment en l'execució de les zones verdes previstes en les planificacions municipals, produint-se un fort debat i a vegades enfrontament entre els criteris d'execució municipals i les demandes i reclamacions veïnals.

Actualment està pendent d'urbanitzar gran part de l'espai verd que envolta la Trinitat Vella i que té com a límits tant el Nus de la Trinitat com la Ronda de Dalt i la Meridiana. Igualment cal cercar petits espais verds ajardinats dins de la tupida trama urbanística del nucli urbà.

Val a dir, doncs, que a l'alt nivell de contaminació acústica del Nus cal afegir la resta de contaminació produïda la Meridiana i la Ronda, i pel trànsit de vehicles pesants per l'interior del barri.

ÍNDEX

1.- PRESENTACIÓ DEL PROJECTE

2.- DELIMITACIÓ DE L'ÀREA URBANA

3.- DESCRIPCIÓ DE LA SITUACIÓ URBANÍSTICA I SOCIO-ECONÒMICA

- 3.1.- Introducció
- 3.2.- Descripció de l'estat de conservació de l'edificació
- 3.3.- Descripció de la població
- 3.4.- Descripció de la situació econòmica
- 3.5.- Situació Social
- 3.6.- Associacionisme i participació ciutadana
- 3.7.- Situació mediambiental**
 - 3.7.1.- El soroll a Trinitat Vella**
 - 3.7.2.- La mobilitat
 - 3.7.3.- La sostenibilitat i la eficiència energètica
- 3.8.- Situació Urbanística. Xarxes de serveis i dotacions d'equipaments
- 3.9.- Quadre d'indicadors
- 3.10.- Conclusions

4.- PROPOSTA D'ACTUACIÓ

- 4.1.- Introducció
- 4.2.- Grau d'identificació de la problemàtica existent
- 4.3.- Estratègies i prioritats (coherència i adequació)
- 4.4.- Actuacions concretes que componen el projecte
- 4.5.- Forma de gestió i viabilitat
- 4.6.- Valoració de l'impacte del projecte en el seu àmbit d'actuació
- 4.7.- Requeriments de continuïtat i manteniment
- 4.8.- Calendari general
- 4.9.- Costos i finançament
- 4.10.- Procés de participació ciutadana
- 4.11.- Altres intervencions públiques no finançables

5.- ACTUACIONS. DOCUMENTACIÓ GRÀFICA I FITXES

- 5.1.- Millora de l'espai públic.
- 5.2.- Rehabilitació i equipament dels elements col·lectius dels edificis.
- 5.3.- Provisió d'equipaments per a l'ús col·lectiu.
- 5.4.- Incorporació de les tecnologies de la informació en els edificis.
- 5.5.- Foment de la sostenibilitat del desenvolupament urbà (eficiència energètica, estalvi en el consum de l'aigua, reciclatge de residus).
- 5.6.- Equitat de gènere en l'ús de l'espai urbà i dels equipaments.
- 5.7.- Desenvolupament de programes que comportin una millora social, urbanística i econòmica del barri.
- 5.8.- Accessibilitat i supressió de barreres arquitectòniques

EL SOROLL A TRINITAT VELLA

1. INTRODUCCIÓ

Un mapa de sorolls és una representació gràfica, sobre plànol, dels nivells d'immissió sonora ambientals existents en una àrea determinada. Per a qualsevol ciutat constitueix un instrument bàsic de gestió mediambiental, ja que la informació que conté és aplicable als camps d'urbanisme, manteniment transports i circulació, neteja, medi ambient, cultura i esbarjo, etc.

L'any 1990, Barcelona va publicar el seu Mapa de sorolls. Es tractava d'un treball innovador en aquest camp, que recollia una gran quantitat d'informació i on es definia una metodologia per aquest tipus d'estudis.

La transformació urbanística que va sofrir la ciutat arrel dels Jocs Olímpics de 1992, amb l'entrada en funcionament de les rondes i l'aparició de noves zones d'habitatges i de lleure, va comportar molts canvis en la distribució de la circulació i en els hàbits dels ciutadans. Per aquest motiu, s'ha considerat necessari realitzar un nou Mapa de sorolls, amb l'objectiu de conèixer els nivells sonors actuals a Barcelona així com les variacions que han experimentat respecte a l'any 90.

En la realització del Mapa de Sorolls de 1997 s'ha aplicat la metodologia que es va definir l'any 90. Per al tractament de les dades i la representació gràfica dels resultats s'han utilitzat noves eines informàtiques, que han permès agilitzar aquestes tasques i fer una anàlisi més completa de tota la informació recollida. A més a més, faciliten la consulta i reproducció gràfica de resultats així com la realització de possibles treballs posteriors, com estudis de zones amb problemàtiques concretes, actualització total o parcial del Mapa de Sorolls, etc.).

D'altra banda, tal com es fa palès al Llibre Verd de la comunitat Europea, a les conclusions del Seminari "El libro verde del ruido y las ciudades" realitzat a Madrid el mes d'abril de 1997, etc., la tendència de la comunitat Europea és induir a què les ciutats elaborin maques de soroll com una de les principals eines de lluita contra el soroll. Això implica la necessitat d'homogeneització de metodologies de mesura, representació, etc., per tal de tenir un llenguatge comú que permeti obtenir resultats comparables entre les diferents ciutats europees.

Finalment cal tenir present que, com a eina bàsica per a la gestió mediambiental de les ciutats, un mapa de sorolls ha de ser un instrument obert. És a dir, és necessari realitzar periòdicament actualitzacions parcials del mateix, per tal de recollir les variacions dels nivells sonors ambientals que es vagin produint en funció de les actuacions sobre la trama urbana. Així es pot observar l'evolució d'aquest paràmetre –el soroll ambiental– ja que representa un dels principals indicadors de la qualitat de vida a la Ciutat.

2. CARACTERÍSTIQUES DE TRINITAT VELLA

2.1. ÀMBIT D'ESTUDI

L'àmbit de l'estudi està clarament delimitat per les grans artèries de connexió nord de la ciutat amb la resta de la regió metropolitana de Barcelona.

Les autopistes B-20 al nord, C-58 i C-17 a l'est, la B-10 al oest amb el nus més important d'artèries o autopistes que entren a la ciutat, i al nord amb la Ronda Litoral, configuren l'espai de la ciutat rodejat per més milers de vehicles al dia.



El Barri de Trinitat Vella té una superfície de 84.2 Ha i una població estimada d'unes 8.300 persones, el que representa una densitat d'unes 9.900 persones/Km². Aquesta dada resta molt per sota de la mitjana de la ciutat de Barcelona, on el ratio és de pràcticament 16.000 persones/km².

Aquesta densitat mitjana, proporciona espais més grans per estacionar i a la vegada volums de vehicles no tant alts com a la resta de ciutat.

Les dades de nombre de turismes per barri, ens indiquen que la Trinitat Vella, té un nombre de turismes que supera els 3000, pel que 2.76 és el nombre de persones per turisme del barri, dada que queda una mica per sobre de la mitjana a Barcelona.

2.2. INTENSITATS DE TRÀNSIT A LES VIES PERIMETRALS

Extret de la informació actual de la direcció de Serveis de Mobilitat de l'Ajuntament de Barcelona, i utilitzant el macrosimulador de trànsit TRANSCAD de tota la ciutat, s'ha compostat la següent aranya de volums de trànsit (vehicles al dia) amb el percentatge de saturació actual:

PROJECTE D'INTERVENCIÓ INTEGRAL DEL BARRI DE TRINITAT VELLA (Sant Andreu)

Llei 2/2004 de 4 de juny, de millora de barris, àrees urbanes i viles que requereixen una atenció especial

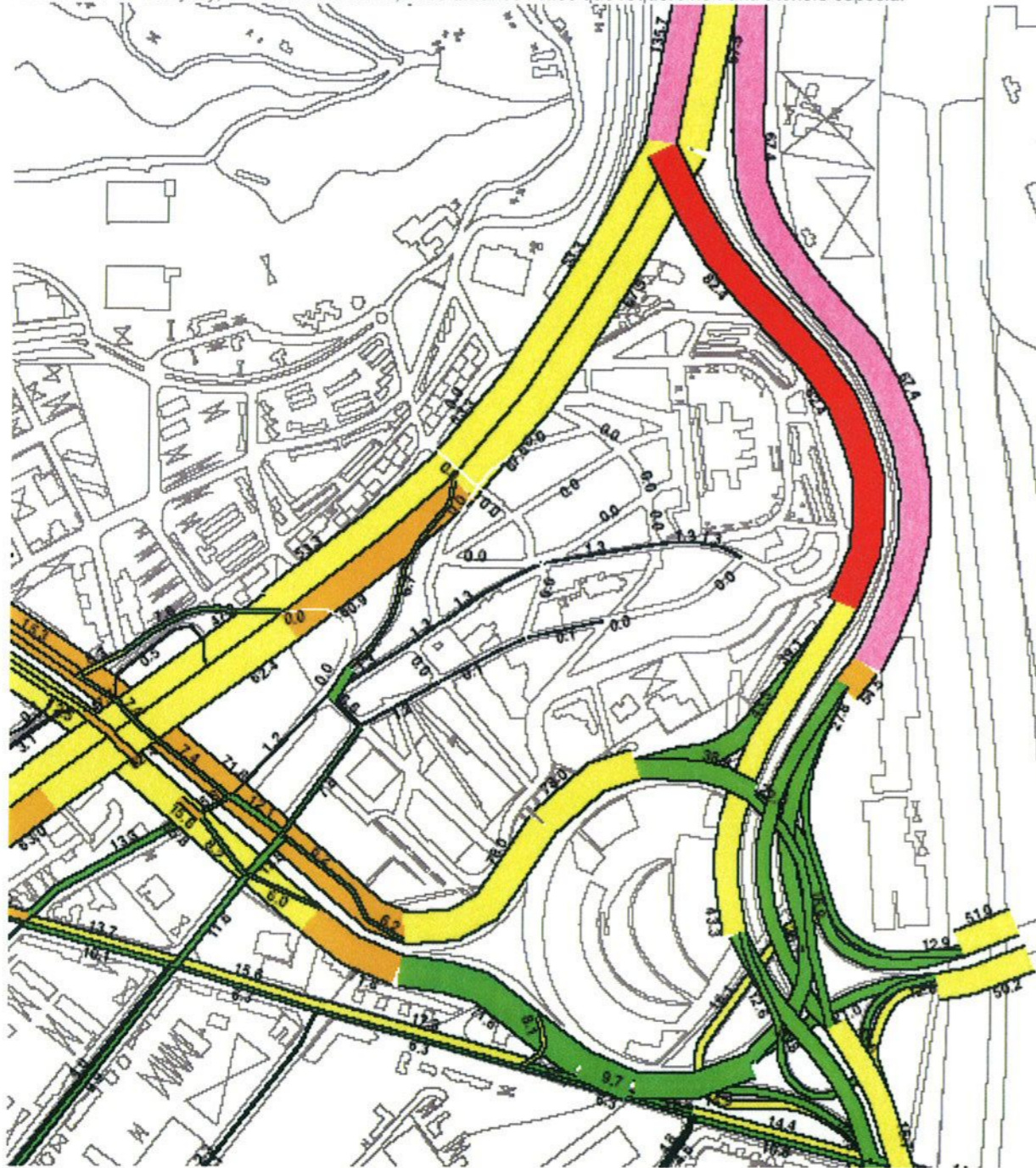

3. METODOLOGIA

Un mapa de sorolls representa gràficament sobre el plànol el nivell de soroll que afecta un espai determinat.

Per a la seva realització cal prèviament establir un criteri per tal de determinar els punts on es faran les medicions, la seva distància a les parets i el terra, i el tipus d'aparells a utilitzar, entre d'altres aspectes. No existeix cap reglamentació que obligui a fer els mapes de sorolls d'una manera determinada. Ara bé, la creixent preocupació pel control de nivell de soroll ambiental ha tingut com a resposta que diversos organismes internacionals, hagin reunit a especialistes per tal d'establir normatives utilitzables com a referència en els estudis relatius a aquest tema. Cal remarcar que les normatives es poden emprar, de forma voluntària, com a guies per a la realització dels mapes de sorolls. La utilització d'una mateixa metodologia i un tipus equivalent d'aparells permet al comparació dels resultats obtinguts en diferents estudis, alhora que els hi dona més fiabilitat i en facilita la reproductivitat. Per aquest motiu, abans de fer el primer Mapa de Sorolls de Barcelona (1985) es va procedir a analitzar exhaustivament les diverses normatives existents. El resultat va ser l'elecció de les normes ISO-1996 i DIN-18005, que són les més aplicades internacionalment. L'equip tècnic encarregat de l'actualització del mapa de Sorolls de la Ciutat ha utilitzat aquestes mateixes normatives com a referència.



Les vies perimetrals que conformen el triangle del barri de Trinitat vella, destaquen per l'elevat volum de vehicles que hi transita:

- Av. Meridiana: 120.000 vehicles al dia, amb 53.300 d'entrada i 67.500 de sortida.
- Autopista B-10 a l'est amb 13.0.000 vehicles al dia, repartits en 82.400 d'entrada a la ciutat i 67.400 de sortida.
- Ronda de Dalt al sud amb 137.600 vehicles, amb 71.800 direcció Llobregat i 65.800 en sentit Besòs.

Pel que fa als índexs de saturació destaca l'entrada i sortida de la ciutat a l'enllaç amb el nus de la trinitat, on els percentatges de saturació en hora punta poden arribar a superar el 100% de la capacitat de la via.

4. AVALUACIÓ DE RESULTATS

4.1. CRITERI SEGUIT EN L'AVAUACIÓ DE LES CONDICIONS ACÚSTIQUES

La preocupació pels nivells de soroll ambiental existents a les grans ciutats del món ha fet que diversos governs, ajuntaments i organitzacions internacionals hagin establert o recomanat els valors límit que no és desitjable superar, en diferents supòsits: període diürn o nocturn, zones comercials o residencials, etc.

Per tal d'avaluar els resultats obtinguts en aquest Mapa de Sorolls, s'ha consultat la normativa i la documentació existent amb la finalitat d'establir un criteri que permetés determinar quines són les condicions acústiques de les zones mesurades.

A la Taula 4.0.0, es mostra un resum dels valors de nivells de soroll que es consideren com acceptables, màxims o a assolir, indicats en diferents normatives, considerats com a més rellevants per al nostre cas.

ORGANISME	NIVELLS EXTERIORS	ZONA	PERIODE DIÛRN dB(A)	PERIODE NOCTURN DB(A)
Oms (1998)	A assolir	Comercial Residencial	60	40
	Màxims recomanats	Comercial Residencial	75	50
NORMA ISO R-1996	Acceptables		65	50-55
GENERALITAT CATALUNYA(*)	Màxims recomanats	Sensibilitat alta	60	50
		Sensibilitat mitjana	65	55
		Sensibilitat baixa	70	60

Taula 4.0.1: Criteri establir per les diferents normatives

En l'avaluació dels resultats obtinguts, s'ha considerat tota la ciutat de Barcelona com a zona comercial o de densibilitat mitjana respecte al soroll, ja que no existeix una separació clara entre àrees comercials i residencials.

Segons l'OMS, per evitar un grau de molèstia apreciable, el nivell sonor diürn ha de ser inferior als 75dB(A). D'altra banda, el màxim recomanat per la Generalitat de Catalunya a zones de sensibilitat mitjana és de 65 dB(A). Si apliquem les correccions adients per tal d'adaptar aquest valor a les mesures fetes a peu de carrer, el màxim recomanat pot arribar fins als 75 dB(A). Així doncs, les zones que superen els 75 dB(A) s'han qualificat com a zones amb condicions acústiques a millorar.

(*) Els nivells indicats a aquesta resolució són vàlids per a mesures fetes en alçada, amb el micròfon situat al mig d'una finestra oberta de bat a bat. Per tant, per a les mesures fetes a peu de carrer, s'ha d'aplicar una correcció per incrementar-los entre 3 i 5 dB(A). A més, en el cas de vies i travesseres urbanes on la intensitat mitjana diària de trànsit és igual o superior a 25.000 vehicles, els valors guia d'immissió en l'ambient exterior s'incrementen en 5dB(A).

Tenint en compte això, es pot considerar que les zones comercials amb nivells sonors inferiors a 65 dB(A) durant el període diürn tenen condicions acústiques excel·lents. Per aquest motiu, en aquest Mapa de

Sorolls les zones amb nivell sonor menor de 65 dB(A) s'han qualificat com a zones amb bones condicions acústiques.

Finalment les zones amb nivells sonors intermitjos, és a dir entre 65 i 75 dB(A), s'han qualificat com a zones amb condicions acústiques tolerables.

A la Taula 4.0.2 es recullen els criteris de classificació esmentats

CONDICIONS ACÚSTIQUES	L _{eq} DIÛRN, en dB(A) (7:00 a 22:00 hores)
BONES	<65
TOLERABLES	De 65 a 75
A MILLORAR	>75

Taula 4.0.2: Condicions acústiques al període diürn

Pel que fa al període nocturn, la normativa existent recomana que els nivells de soroll siguin sempre inferiors als diürns, considerant com a situació òptima aquella per la qual la disminució arribi als 10 dB(A). D'acord amb això, les condicions acústiques per aquest període s'han categoritzat de la manera següent (Taula 4.0.3):

CONDICIONS ACÚSTIQUES	L _{eq} DIÛRN, en dB(A) (7:00 a 22:00 hores)
BONES	<55
TOLERABLES	De 55 a 65
A MILLORAR	>65

Taula 4.0.3: Condicions acústiques al període nocturn

El nivell de soroll ambiental existent en un punt concret ve determinat per una sèrie de paràmetres, com són:

- El tipus de font: composició del trànsit; activitats industrials, comercials i de serveis; etc.
- Els factors ambientals i urbanístics:
 - amplada del carrer.
 - alçada i distribució de les edificacions (carrers en "L", "U" o "J").
 - Tipus i estat del paviment.
 - grau de pendent del carrer i sentit de circulació.
 - semàfors.
 - aparcaments.
 - etc.

PROJECTE D'INTERVENCIÓ INTEGRAL DEL BARRI DE TRINITAT VELLA (Sant Andreu)

Llei 2/2004 de 4 de juny, de millora de barris, àrees urbanes i viles que requereixen una atenció especial

El nivell d'immissió mesurat a cada punt dependrà de la forma com interactuïn entre sí les fonts i els diferents paràmetres que afecten a la generació i transmissió de les ones sonores per l'espai. En base a això, ha analitzat el nivell de soroll enregistrat a cada punt de mostreig. El resultat d'aquest estudi s'esposa a continuació.

4.2. RELACIÓ ENTRE EL SOROLL I EL TRÀNSIT DE VEHICLES

La relació entre soroll i trànsit ve recollida a molts models matemàtics i programes de simulació que permeten la determinació dels nivells de soroll a carrers urbans. D'entre ells es pot esmentar la metodologia proposada per la "Guide du bruit des transports terrestres" divulgada pel "Ministère de l'Environnement et du Cadre de Vie" de França, sobre el càlcul del nivell de soroll a carrers "en forma d'U" i "en forma d'L"; el mètode CETUR, que permet estimar i preveure els nivells de soroll als vials interurbans i de circulació ràpida a la isòfona de referència; i el programa informàtic de simulació MITHRA, que permet estimar, entre d'altres, el nivell de soroll existent a un determinat carrer, en funció d'una sèrie de paràmetres (tipus i intensitat de trànsit, amplada, alçada dels edificis, paviment, etc.). Alguns d'aquest models consisteixen en l'aplicació de fórmules matemàtiques relativament senzilles i d'altres comporten sèries de càlculs molt complexes. Per tant, s'ajustaran més o menys a la realitat en funció dels paràmetres que contemplin. En la realització d'aquest mapa de Sorolls s'ha volgut determinar "in situ" la relació entre soroll i trànsit.

L'anàlisi del nivell sonor equivalent enregistrat (L_{eq}) i de la intensitat de trànsit als diferents punts de mesura, mostra una clara relació entre ambdós paràmetres: una intensitat de trànsit alta comporta nivells sonors alts i una intensitat de trànsit baixa comporta, generalment, nivells sonors baixos, en absència d'altres fons de soroll. D'altra banda, per a intensitats de trànsit similars, els nivells sonors són inferiors, quan la circulació es produeix a velocitat lenta que quan es produeix a velocitat alta. És a dir, existeix una relació molt clara entre soroll, intensitat de trànsit i velocitat dels vehicles.

La comparació de mesures fetes a trams diferents d'un mateix carrer, que presenten característiques similars quant a amplada, pendent i alçada dels edificis però una intensitat de trànsit diferent, mostra també com el soroll és proporcional al trànsit.

La comparació entre trams peatonals i no peatonals d'un mateix carrer permet corroborar que, en absència d'altres fonts, nivell de soroll i intensitat de trànsit són directament proporcionals.

A més de la intensitat de trànsit, el tipus de vehicle circulant afecta també al nivell de soroll que suporta una via. Per aquest motiu va ser un dels paràmetres a controlar durant la realització de les mesures puntuals. El resultat obtingut recolza el que es podia esperar a priori: que els vehicles lleugers determinen un nivell de soroll ambiental menor que els pesants i les motos.

4.3. RELACIÓ ENTRE EL SOROLL I L'AMPLADA DEL CARRER

Un altre factor que influeix en els nivells de soroll és l'amplada de carrer. Per a emissions de soroll similars, la immissió és menor als carrers amples que als carrers estrets. També s'ha constatat que carrers estrets amb una determinada intensitat de trànsit presenten nivells d'immissió sonora iguals o superiors a carrers més amples amb intensitat de trànsit més elevada.

4.4. INFLUÈNCIA DEL GRAU DE PENDENT SOBRE ELS NIVELLS D'IMMISSIÓ

El pendent d'un carrer pot tenir també influència en els nivells sonors que aquest suporta. Carrers amb intensitat de trànsit similar i estructura urbanística (amplada, alçada i tipus d'edificacions, etc.) semblant poden suportar nivells sonors considerablement diferents si no presenten el mateix grau i/o sentit del pendent. Aquest efecte es nota principalment a vies on els vehicles circulen en sentit ascendent: els nivells sonors mesurats són molt superiors als dels carrers sense pendent o amb pendents semblant i circulació en sentit descendent.

En general, les vies on els vehicles circulen en sentit ascendent presenten nivells sonors superiors als dels carrers de característiques similars però circulació en sentit descendent.

4.5. RELACIÓ ENTRE LA DISTÀNCIA A LA FONT I ELS NIVELLS D'IMMISSIÓ

Els nivells d'immissió sonora en un punt també varien en funció de la seva distància a la font emissora. Durant la realització d'aquest mapa de sorolls s'han trobat diferents casos que ho demostren, alguns dels quals s'esmenten a continuació.

A diversos trams de carrers s'ha enregistrat un nivell de soroll molt superior al que caldria esperar considerant el nombre de vehicles que hi circulen. El mateix succeeix a d'altres on no hi ha circulació. Atès que en el moment de realitzar les mesures la font de soroll més importat era la circulació de vehicles per vies properes amb una intensitat de trànsit elevada, el L_{eq} enregistrat als trams esmentats és en gran part conseqüència d'aquesta font situada en un altre carrer.

4.6. INFLUÈNCIA DEL PAVIMENT

El tipus i estat del paviment influeixen també en els nivells d'immissió sonora. Actualment, al districte de Sant Andreu queden pocs trams de carrers sense asfaltar. D'aquests, alguns tenen llambordes, d'altres es troben encimentats, i a un nombre molt reduït hi ha terra únicament.

La majoria de trams no asfaltats del Districte correspon, generalment, a vies amb trànsit de vehicles escàs, moltes de les quals són peatonals o semipeatonals, i que presenten un nivell de soroll baix. Això determina que, en aquests carrers, comporti certa dificultat el concretar la influència del tipus i estat del paviment sobre el nivell d'immissió enregistrat.

4.7. ALTRES FONTS

Tot i que, com ha quedat palès, la principal font de soroll del Districte és el trànsit, en llocs o circumstàncies puntuals el soroll ambiental pot ser originat per altres factors. Alguns d'ells poden ser les alarmes, les sirenes d'ambulàncies, bombers i policies, la maquinària d'obres i construcció, els vehicles de neteja viària i de recollida d'escombreries, etc. Fins i tot, en zones comercials o de lleure, l'activitat dels vianants pot donar lloc a nivells de soroll força elevats.

Concretament, a uns quants carrers del Districte els nivells de soroll enregistrats són atribuïbles exclusivament o majoritàriament a la gent present en el moment de realitzar les mesures puntuals.

Per tant a nivell de tot el districte:

- La diferència entre els nivells de soroll durant el dia i durant la nit no depèn del districte, i és menor que als nivells enregistrats durant el dia són més grans: als carrers amb força trànsit i un nivell sonor alt, la diferència entre el soroll de dia i el de nit és menor que als carrers poc transitats.
- S'ha pogut constatar que, en general, existeix una clara relació entre intensitat de trànsit i nivells sonors: una intensitat alta comporta nivells sonors alts i una intensitat baixa comporta nivells sonors baixos. En els casos en què això no és així, existeix alguna font de soroll addicional (molt moviment de vianants, funcionament d'alguna activitat, etc.).
- L'amplada del carrer influeix també sobre els nivells de soroll que s'hi poden registrar: per emissions de soroll similars, la immissió és menor a carrers amples que a carrers estrets. També s'ha observat que carrers estrets amb una determinada intensitat de trànsit tenen nivells d'immissió sonora iguals o superiors a carrers més amples amb intensitat de trànsit més elevada.
- Els nivells d'immissió a un punt varien en funció de la distància d'aquest a la font emissora: en augmentar la distància a la font, el nivell sonor disminueix.
- Considerant la població exposada a un determinat nivell de soroll com el nombre d'habitants amb aquest nivell de soroll a la façana del seu domicili, el 66'9% de la població del districte gaudeix de bones condicions acústiques, amb nivells de soroll inferiors als 65 dB(A). Per a un 31'1% les condicions són tolerables, amb nivells compresos entre 65 i 75 dB(A), mentre que el 2'0% restant suporta nivells superiors als 75 dB(A).

PROJECTE D'INTERVENCIÓ INTEGRAL DEL BARRI DE TRINITAT VELLA (Sant Andreu)

Llei 2/2004 de 4 de juny, de millora de barris, àrees urbanes i viles que requereixen una atenció especial

- Dels 390 punts de mesura del Districte on també es van mesurar els nivells de soroll d'any 1990, a un 31% els nivells s'han incrementat. A un 55 % els nivells han disminuït i un 14% no han sofert variacions.

5. DOCUMENTACIÓ GRÀFICA



PROJECTE D'INTERVENCIÓ INTEGRAL DEL BARRI DE TRINITAT VELLA (Sant Andreu)

Llei 2/2004 de 4 de juny, de millora de barris, àrees urbanes i viles que requereixen una atenció especial

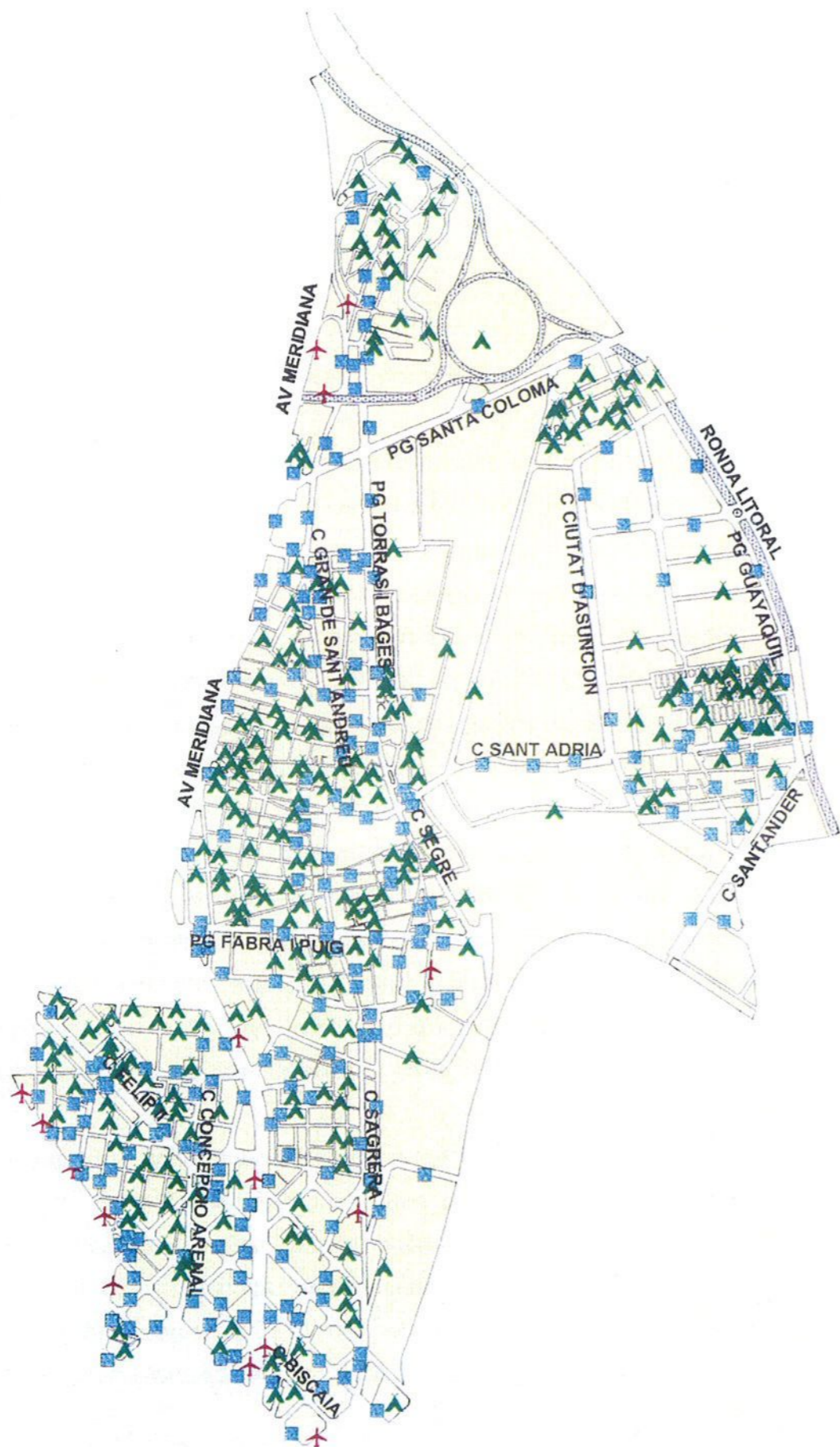

DISTRICTE DE SANT ANDREU

**Nivells sonors
mesurats segons
condicions acústiques
en el període diürn.**

✚ Majors de 75 dB(A)	(15)
■ De 65 a 75 dB(A)	(212)
▲ Menors de 65 dB(A)	(263)

Mapa 4.2.5

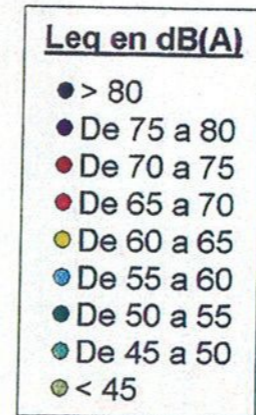
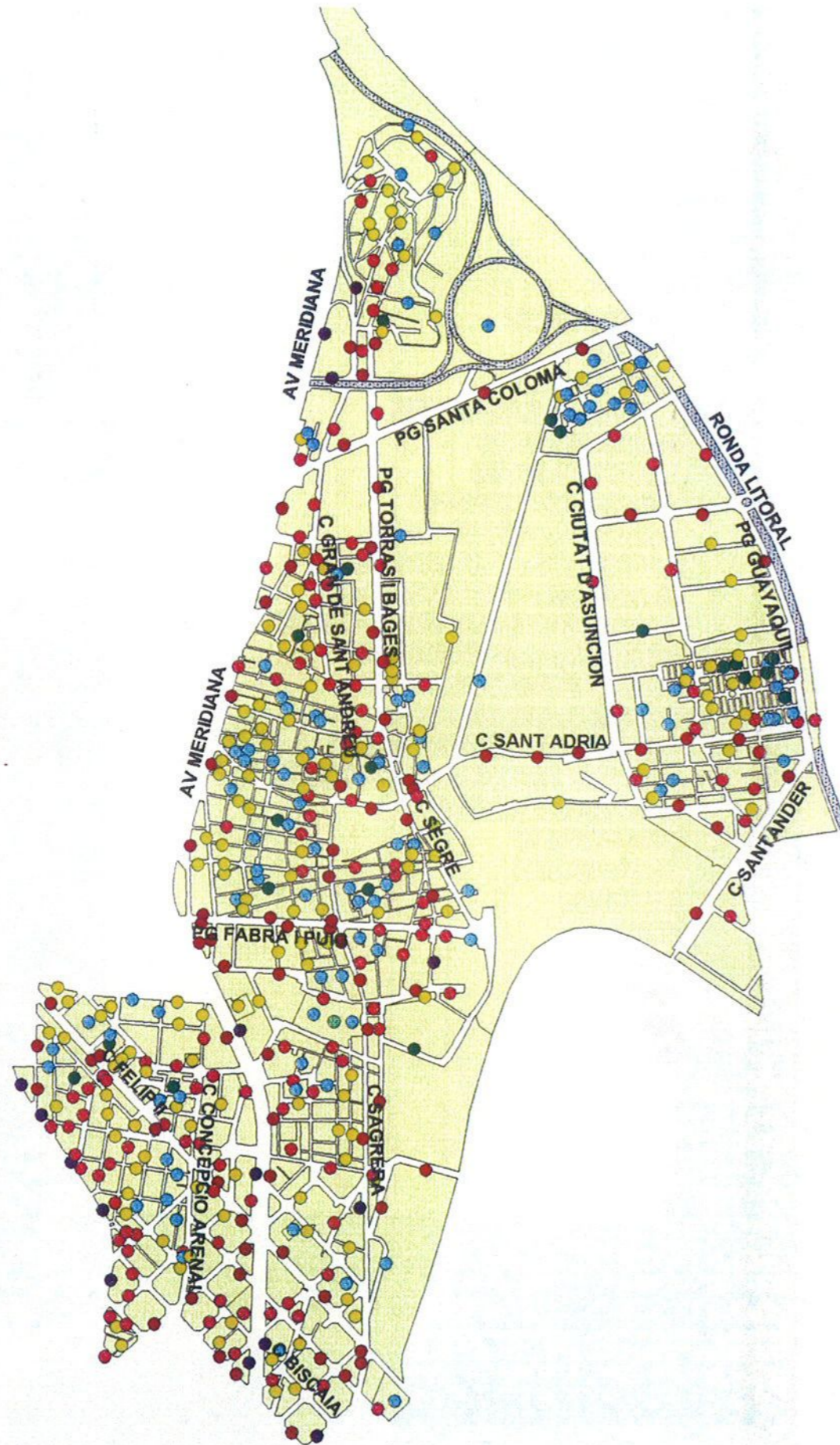

**DISTRICTE DE
SANT ANDREU**

**Nivells sonors
mesurats en dB(A).**

Període diürn.

Mapa 4.2.1

PROJECTE D'INTERVENCIÓ INTEGRAL DEL BARRI DE TRINITAT VELLA (Sant Andreu)

Llei 2/2004 de 4 de juny, de millora de barris, àrees urbanes i viles que requereixen una atenció especial

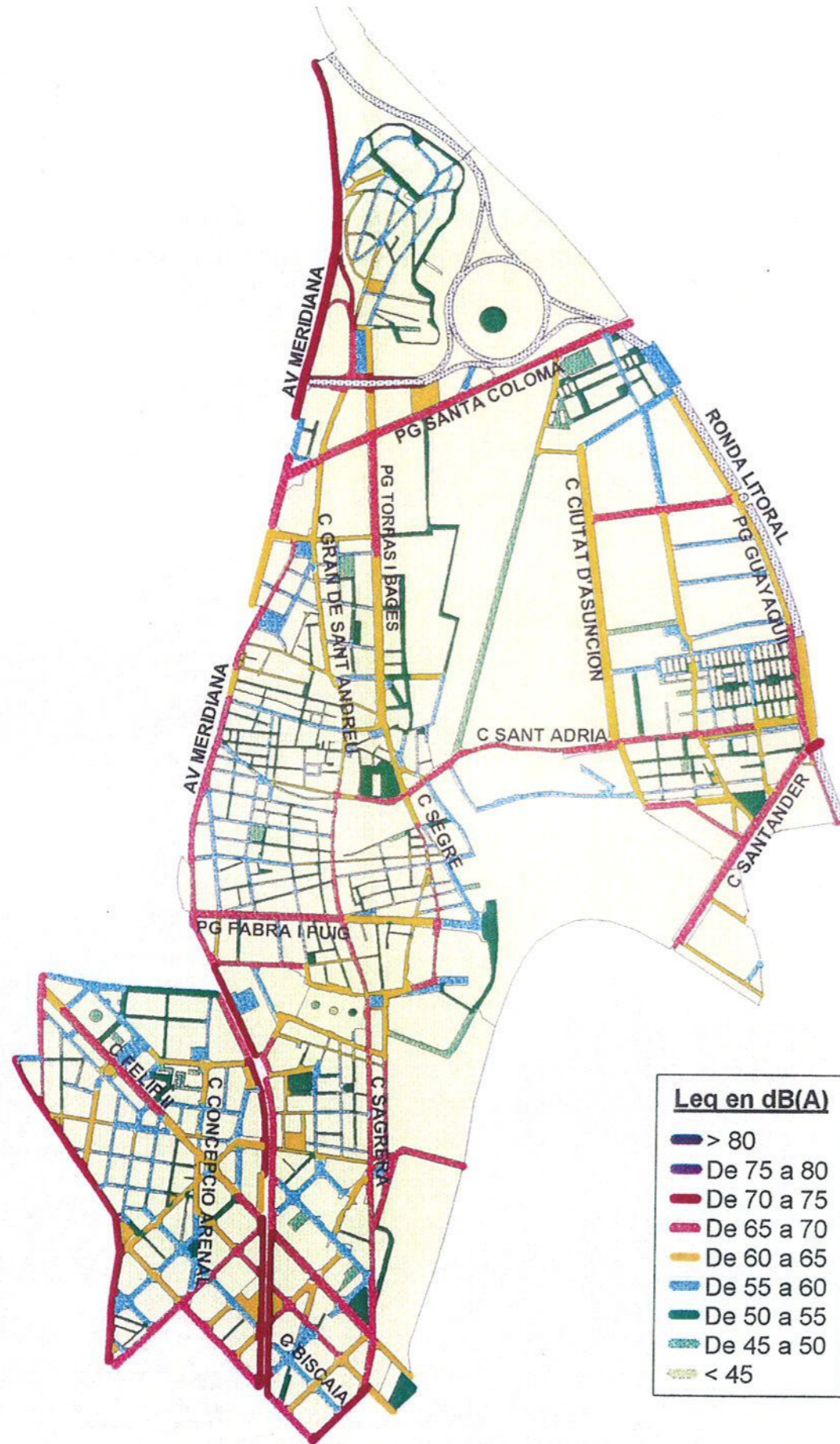

DISTRICTE DE SANT ANDREU

Mapa de
sorolls nocturn.

Mapa 4.3.1

ÍNDEX

1.- PRESENTACIÓ DEL PROJECTE

2.- DELIMITACIÓ DE L'ÀREA URBANA

3.- DESCRIPCIÓ DE LA SITUACIÓ URBANÍSTICA I SOCIO-ECONÒMICA

- 3.1.- Introducció
- 3.2.- Descripció de l'estat de conservació de l'edificació
- 3.3.- Descripció de la població
- 3.4.- Descripció de la situació econòmica
- 3.5.- Situació Social
- 3.6.- Associacionisme i participació ciutadana
- 3.7.- Situació mediambiental**
 - 3.7.1.- El soroll a Trinitat Vella
 - 3.7.2.- La mobilitat**
 - 3.7.3.- La sostenibilitat i la eficiència energètica
- 3.8.- Situació Urbanística. Xarxes de serveis i dotacions d'equipaments
- 3.9.- Quadre d'indicadors
- 3.10.- Conclusions

4.- PROPOSTA D'ACTUACIÓ

- 4.1.- Introducció
- 4.2.- Grau d'identificació de la problemàtica existent
- 4.3.- Estratègies i prioritats (coherència i adequació)
- 4.4.- Actuacions concretes que componen el projecte
- 4.5.- Forma de gestió i viabilitat
- 4.6.- Valoració de l'impacte del projecte en el seu àmbit d'actuació
- 4.7.- Requeriments de continuïtat i manteniment
- 4.8.- Calendari general
- 4.9.- Costos i finançament
- 4.10.- Procés de participació ciutadana
- 4.11.- Altres intervencions públiques no finançables

5.- ACTUACIONS. DOCUMENTACIÓ GRÀFICA I FITXES

- 5.1.- Millora de l'espai públic.
- 5.2.- Rehabilitació i equipament dels elements col·lectius dels edificis.
- 5.3.- Provisió d'equipaments per a l'ús col·lectiu.
- 5.4.- Incorporació de les tecnologies de la informació en els edificis.
- 5.5.- Foment de la sostenibilitat del desenvolupament urbà (eficiència energètica, estalvi en el consum de l'aigua, reciclatge de residus).
- 5.6.- Equitat de gènere en l'ús de l'espai urbà i dels equipaments.
- 5.7.- Desenvolupament de programes que comportin una millora social, urbanística i econòmica del barri.
- 5.8.- Accessibilitat i supressió de barreres arquitectòniques

ÍNDEX

1. ANTECEDENTS I OBJECTIUS	2
2. ÀMBIT D'ESTUDI	3
3. RECOLLIDA D'INFORMACIÓ DE CAMP	4
3.1. INVENTARIS VIALS	4
3.2. INTENSITATS DE TRÀNSIT A LES VIES PERIMETRALES	12
4. ACTUACIONS PREVISTES AL BARRI	14
5. DIAGNOSIS DE LA SITUACIÓ ACTUAL	14
6. ACCESSIBILITAT I ALTRES INFORMACIONS SOBRE BARRERES	15
7. CARRIL BICI	17

1.- ANTECEDENTS I OBJECTIUS

Una de les eines de les que disposen els districtes de la ciutat de Barcelona per impulsar les polítiques de mobilitat sostenible i de millora de qualitat de vida dels seus veïns, és dotar als seus barris de més espais públics amb prioritat per vianants i serveis, amb la conseqüent tendència a desplaçar al vehicle privat (sobretot els cotxes) de la ocupació permanent de la via pública.

En aquest sentit, la Direcció de Serveis de Mobilitat de l'Ajuntament de Barcelona conjuntament amb el Districte de Sant Andreu, es plantegen millores en la mobilitat del barri de Trinitat Vella.

El present estudi conté un diagnòstic de la oferta actual dels diferents modes de transport, els carrers per circular, l'oferta d'estacionament i l'oferta de transport públic del barri.

L'anàlisi afectarà a tot el sistema viari de connectivitat i accessos al barri i a la seva xarxa de carrers interior.

Els objectius de la present diagnosi són els següents:

1.- Mesurar la intensitat de trànsit de la situació actual del trànsit a les vies perimetrals al barri i els seus accessos des d'aquestes per avaluar la connectivitat del barri amb la resta de la ciutat.

3.- Analitzar l'oferta de transport públic i les possibles millores dins del barri.

4.- Analitzar l'oferta de places d'estacionament a la zona.

5.- Fer un diagnòstic de la situació actual del trànsit al barri i enumerar línies estratègiques per la redacció d'un pla de mobilitat al barri.

2.- ÀMBIT D'ESTUDI

L'àmbit de l'estudi està clarament delimitat per les grans artèries de connexió nord de la ciutat amb la resta de la regió metropolitana de Barcelona.

Les autopistes B-20 al nord, C-58 i C-17 a l'est, la B-10 al oest amb el nus més important d'artèries o autopistes que entren a la ciutat, i al nord amb la Ronda Litoral, configuren l'espai de la ciutat rodejat per més milers de vehicles al dia.



3.- RECOLLIDA DE INFORMACIÓ

3.1.- RECOLLIDA DE INFORMACIÓ DE CAMP: INVENTARIS VIALS

S'han realitzat inventaris de:

I.- NOMBRE DE CARRILS DE CIRCULACIÓ DE TOTES LES VIES DE L'ÀMBIT D'ESTUDI.



Totes les vies del barri tenen un carril de circulació excepte els accessos des de la ronda que en tenen 2 o 3.

PROJECTE D'INTERVENCIÓ INTEGRAL DEL BARRI DE TRINITAT VELLA (Sant Andreu)
 Llei 2/2004 de 4 de juny, de millora de barris, àrees urbanes i viles que requereixen una atenció especial

ii.- SENTITS DE TOTES LES VIES DE L'ÀMBIT D'ESTUDI.



Pel barri circulen 4 línies de bus, tres diürnes i una nocturna, tots els itineraris de les diürnes discorren pels carrers Mare de Déu de Lorda – Torsal – Carretera de Ribes – Av. Meridiana – Torrent de Perea – Via de Barçino i sortida per carretera de Ribes.

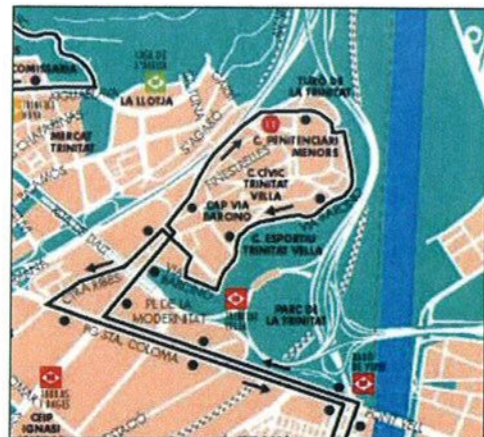

Les línies de transport públic que circulen són: 11, 40, 76 i N3

LÍNIA 11:

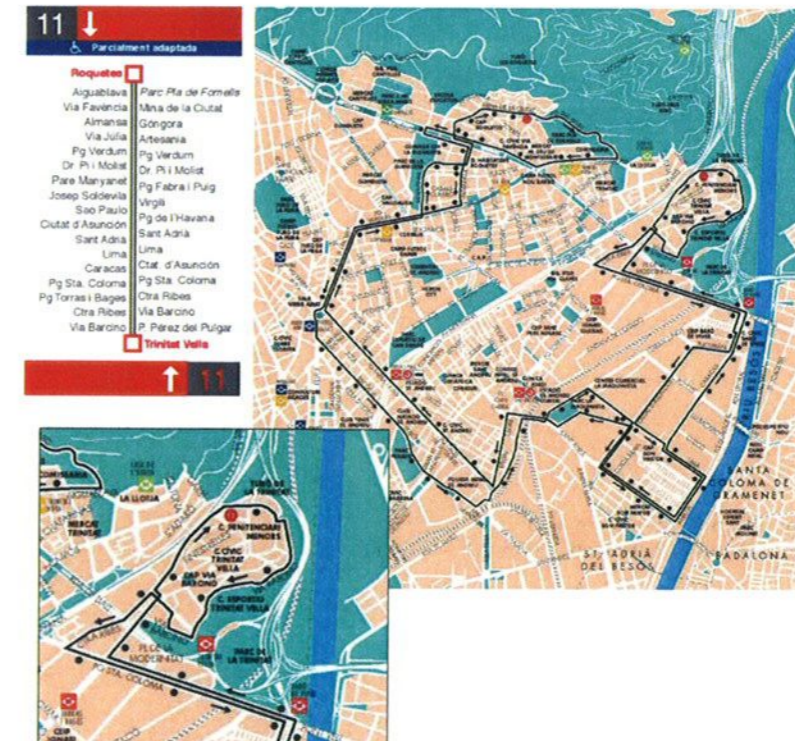

PROJECTE D'INTERVENCIÓ INTEGRAL DEL BARRI DE TRINITAT VELLA (Sant Andreu)

Llei 2/2004 de 4 de juny, de millora de barris, àrees urbanes i viles que requereixen una atenció especial

LÍNIA 40:



LÍNIA 76:

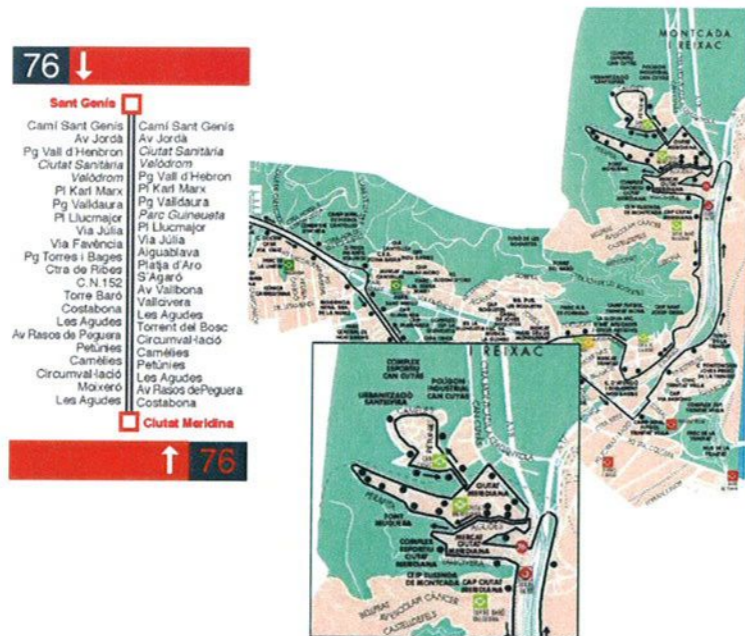

LÍNIA NIT BUS N3:

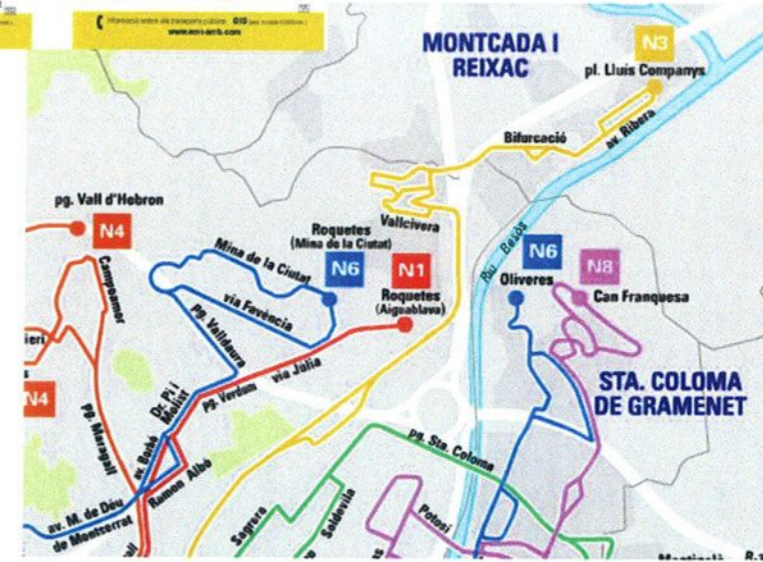
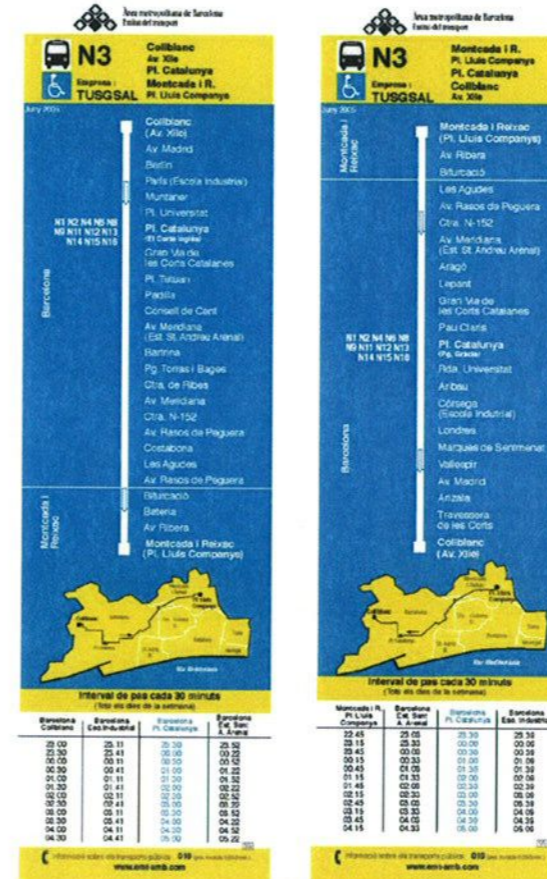

Diagnosis de la mobilitat actual al barri de Trinitat Vella. Districte de Sant Andreu.

PROJECTE D'INTERVENCIÓ INTEGRAL DEL BARRI DE TRINITAT VELLA (Sant Andreu)

Llei 2/2004 de 4 de juny, de millora de barris, àrees urbanes i viles que requereixen una atenció especial

La parada de Metro de la Línia 1 (Vermella) de Trinitat Vella, és sense dubte la millor connexió del barri amb la ciutat, encara que està lluny de la zona amb més densitat de vivendes:

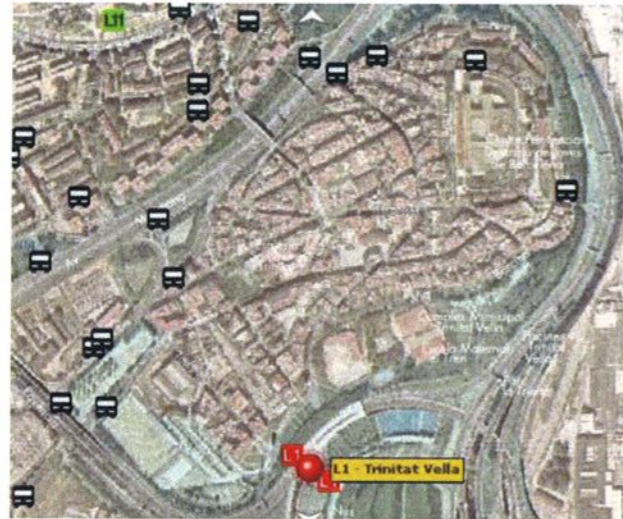

iv.- INVENTARI DE ZONES D'APARCAMENT:



El Barri de Trinitat Vella té una superfície de 84.2 Ha i una població estimada d'unes 8.300 persones, el que representa una densitat d'unes 9.900 persones/Km2. Aquesta dada resta molt per sota de la mitjana de la ciutat de Barcelona, on la ratio és de pràcticament 16.000 persones/km2.

Aquesta densitat mitjana, proporciona espais més grans per estacionar i a la vegada volums de vehicles no tant alts com a la resta de ciutat.

Les dades de nombre de turismes per barri, ens indiquen que la Trinitat Vella, té un nombre de turismes que supera els 3000, pel que 2.76 és el nombre de persones per turisme del barri, dada que queda una mica per sobre de la mitjana a Barcelona:

	Habitants (milers)	Turismes (milers)	Superfície (km2)	Habitants/turisme	Turismes/1000habitants
Barcelona 2005	1612	609	101	2,65	377,8
Altres àmbits territorials					
Àrea metropolitana (2005)	2.970	1.252	628	2,37	421,5
Regió metropolitana (2005)	4.399	1.954	3.237	2,25	444,2
Catalunya (2005)	6.995	2.965	31.930	2,36	423,9
Espanya (2005)	43.200	18.688	504.782	2,31	432,6

Les dades de motorització, és a dir, el rati de turismes per cada 1000 habitants, es troba una mica per sota de la mitjana d'la ciutat, al voltant dels 362.

En definitiva, si creuen l'oferta amb la demanda residencial, el resultat és que el barri té un dèficit d'aparcament que es xifra entre els 25 i 50 places per Hectàrea, una dada bona comparada amb el resta de la ciutat.

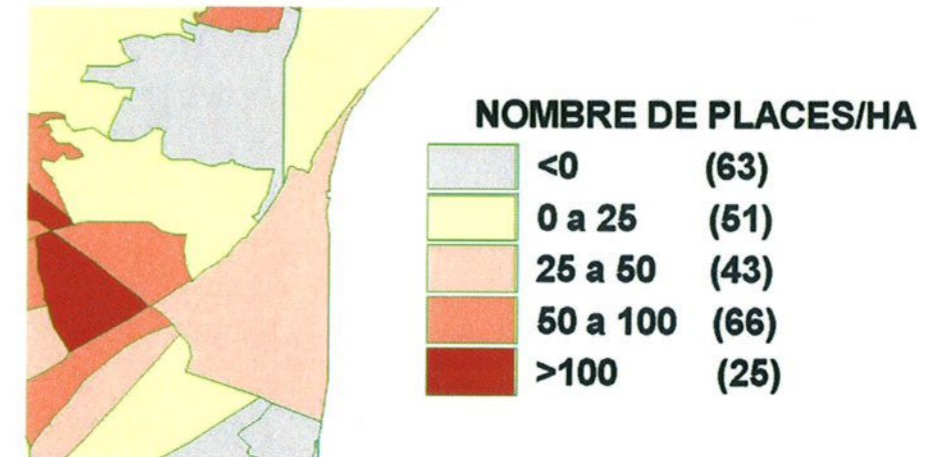

3.2.- INTENSITATS DE TRÀNSIT A LES VIES PERIMETRALES

Extret de la informació actual de la direcció de Serveis de Mobilitat de l'ajuntament de Barcelona, i utilitzant el macrosimulador de trànsit TRANSCAD de tota la ciutat, s'ha compostat la següent aranya de volums de trànsit (vehicles al dia) amb el percentatge de saturació actual:

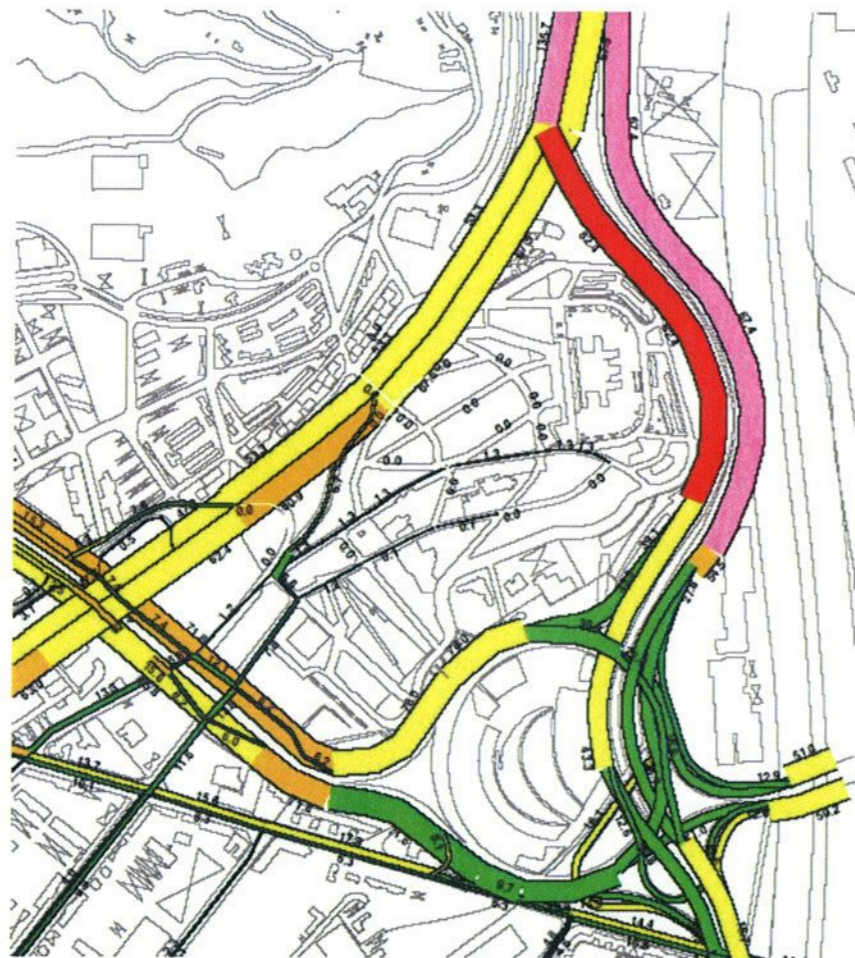

Les vies perimetrals que conformen el triangle del barri de Trinitat vella, destaquen per l'elevat volum de vehicles que hi transita:

- Av. Meridiana: 120.000 vehicles al dia, amb 53.300 d'entrada i 67.500 de sortida.
- Autopista B-10 a l'est amb 13.0.000 vehicles al dia, repartits en 82.400 d'entrada a la ciutat i 67.400 de sortida.
- Ronda de Dalt al sud amb 137.600 vehicles, amb 71.800 direcció Llobregat i 65.800 en sentit Besòs.

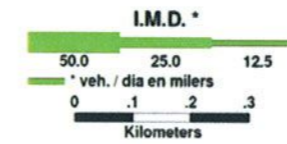

Pel que fa als índexs de saturació destaca l'entrada i sortida de la ciutat a l'enllaç amb el nus de la trinitat, on els percentatges de saturació en hora punta poden arribar a superar el 100% de la capacitat de la via.

Els accessos al barri es realitzen principalment des de tres punts:

Des de la Ronda de Dalt sortida 1 de Trinitat Vella.
Des de l'avinguda de la Meridiana.
Des de Torras i Bages

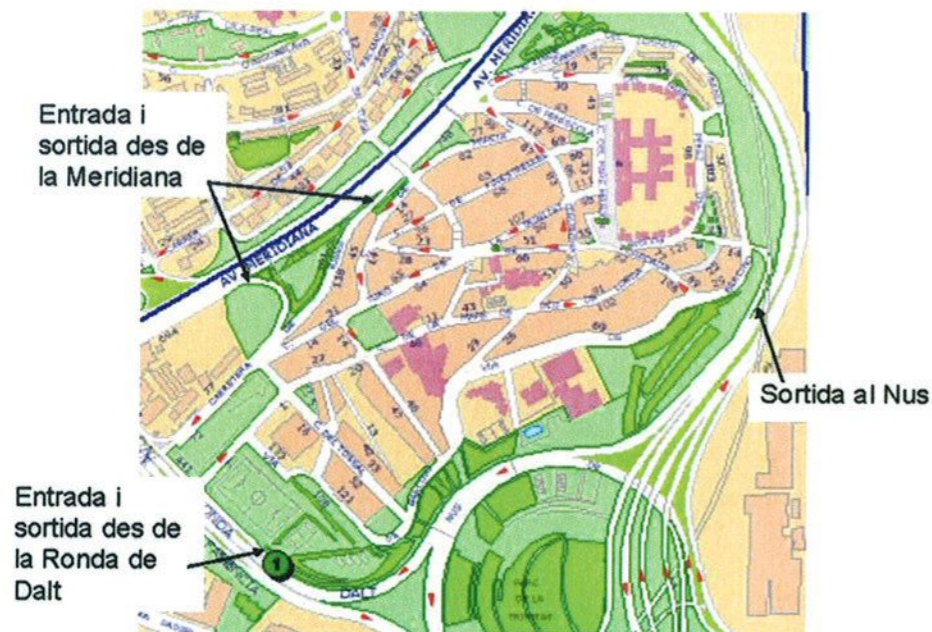

La seva localització, envoltada de grans artèries periurbanes, obliga als residents a transitar per elles per arribar al barri, pel que genera una sensació d'aïllament i mala comunicació que té poques alternatives a curt termini.

4.- ACTUACIONS PREVISTES AL BARRI

- El PAM preveu les següents actuacions a Trinitat Vella:

Construcció d'un parking soterrat al c Galícia, a sobre del qual es construirà la biblioteca.
Millores puntuals dins del Pla de Manteniment Integral.

5.- DIAGNOSIS DE LA SITUACIÓ ACTUAL

Amb tota la informació que s'ha recopilat i estudiada la situació actual, es podrien definir alguns punts conflictius, que cal tenir en compte alhora de fer les noves propostes de funcionament viari:

- El trànsit no presenta problemes de capacitat per l'interior del barri de Trinitat Vella, es tracta d'un trànsit purament veïnal i de serveis que té les hores punta a primera hora de matí (8 a 9) i darrera hora de la tarda (19:00 a 20:00) coincidint amb les hores punta de la ciutat.**
- La coincidència de les hores punta d'entrada i sortida del barri amb les de les vies d'entrada i sortida de la ciutat, conjuntament amb la situació del barri dintre de la ciutat, provoquen que els itineraris d'aproximació siguin lents i tinguin nivells de servei elevats (>100% en alguns casos).**
- Destaquen els pràcticament 390.00 vehicles que circulen cada dia pel triangle que envolta el barri:**
 - Av. Meridiana: 120.000 vehicles al dia, amb 53.300 d'entrada i 67.500 de sortida.
 - Autopista B-10 a l'est amb 130.000 vehicles al dia, repartits en 82.400 d'entrada a la ciutat i 67.400 de sortida.
 - Ronda de Dalt al sud amb 137.600 vehicles, amb 71.800 direcció Llobregat i 65.800 en sentit Besòs.
- Durant les hores punta de matí (8:00 a 9:00) i de tarda (19:00 a 20:00), és on es detecten els principals problemes als accessos al barri.**
- Actualment els accessos principals al barri son 3:**
 - Des de la Ronda de Dalt sortida 1 de Trinitat Vella.
 - Des de l'avinguda de la Meridiana.
 - Des de Torras i Bages
- Pel que fa al transport públic, amb 1 estació de metro, 3 línies diferents de bus i 1 línia de bus nocturn és una de les zones amb menys nombre de passos hora de bus de la ciutat, tenint com a referent l'estació de metro de la Línia 1 que es troba al lindar del barri.**
- Les bicicletes són un mode de transport molt poc utilitzat en els desplaçaments en aquest àmbit. (veure proposta en Annex)**
- Al ser un barri purament residencial, (excepte la presó de menors) els itineraris a peu es concentren principalment entre la zona residencial central i l'estació de metro.**

- Si creuen l'oferta amb la demanda residencial d'estacionament, el resultat és que el barri té un dèficit d'aparcament que es xifra entre 25 i 50 places per hectàrea, una bona dada comparada amb els dèficits de la resta de la ciutat.

6.- ACCESSIBILITAT I ALTRES INFORMACIONS SOBRE BARRERES

Convé destacar els següents aspectes:

1. Transports públics.
2. Persones amb Disminució
3. Accessibilitat a Trinitat Vella
4. Accessibilitat a equipaments i serveis
5. Semaforització adaptada per a invidents
6. Escales mecàniques

6.1 Transports públics

11*, 40*, 62, 76, N3.
Metro: Línia 1 Trinitat Vella*

(* transport adaptat)

6.2. Persones amb disminucions

Pel que fa a la població amb discapacitat, les dades que tenim correspon a les persones censades al projecte usuari de Institut Municipal de Persones amb Discapacitat.

S'ha fet una estimació basada en la població real del Districte (135.281 persones) i el barri de Trinitat Vella (8277 persones) i la població amb discapacitat i amb certificat oficial, dades de l'ICASS actuals, que són 7054 persones al Districte de Sant Andreu. A partir d'aquests càlculs ens trobem que a Trinitat vella hi ha 432 persones amb discapacitat.

6.3 Accessibilitat a Trinitat Vella

Segons l'estudi recent fet pel Grup Municipal de Treball per a l'Accessibilitat en el barri de Trinitat Vella hi ha construïts un total de 76 guals i en falten aproximadament 56 per fer. Alguns són antics i amb el temps caldrà refer-los.

Trinitat Vella té 1,12 km. no accessibles sense possibilitats d'adaptació per tractar-se de fortes pendents i/o camins de muntanya i trams d'escales.

6.4 L'accessibilitat a equipaments i serveis:

Centre Cívic Trinitat Vella:	accessible
 Sala d'actes equipada amb anell magnètic	
AVV Trinitat vella:	parcialment accessible
• CEIP Ramon Berenguer:	parcialment accessible
• CEIP Ramon i Cajal:	parcialment accessible
• Camp de futbol Trinitat Vella:	accessible
• Complex esportiu Trinitat Vella:	parcialment accessible
• EBM El tren:	parcialment accessible
• Local centre Cultural Andalus Perro Paterna:	accessible
• Fundació Trinijove (local Pare Pérez del Pulgar):	parcialment accessible

6.5 Semàfors adaptats

De les dades oficials es despren que a la trinitat vella hi ha actualment semàfors dels qual 13 estan adaptats amb aparells sonors, i la resta es troba pendent d'adaptació

S'adjunta planol de necessitats

6.6 Escales Mecàniques

degut a la topografia del terreny, son nombrosos els carrers amb escales i fortes pendents, motiu pel qual existeixen moltes barreres tant per la gent amb disminució, així com per la gent gran, mares i pares amb coxets d'infants, carrets de la compra...etc.

Es proposa en el cas dels tres carrers mes transitats la construcció d'escales mecàniques

S'adjunta planol de necessitats.

7.- CARRIL BICI

Com es habitual en altres temes, la Trinitat Vella no en té ni un metre lineal, tot i que hi consta una botiga especialitzada, però en el mapa desplegable de la Guia de la bicicleta "barna bici" la Trinitat Vella ni hi surt sencera.

L'actual carril més aprop es a Torras i Bages, amb parada de Metro, cosa que ja va be dons la continuació d'aquest carrer es l'entrada principal a peu pla al barri. D'aquí es pot bifurcar dos carrils, l'un cap a LA PART Nord i cap a trinitat Nova per la futura passera sobre la Meridiana, i l'altre quasi be a cota, cap a les zones esportives, la parada de Metro, les zones d'equipaments docents, el complex esportiu amb piscina i bordejant el barri fins al parc de les Aigües i Trinijove.

A mes, un cop al cor del barri, si es materialitza l'àrea 30, no cal carril específic per circular en bicicleta, només comes fortes en determinats carrers, però mare de Deu de L'orda travessa a nivell tot el barri, i això facilita molt l'us de la bicicleta.

S'adjunta planol de la proposta.

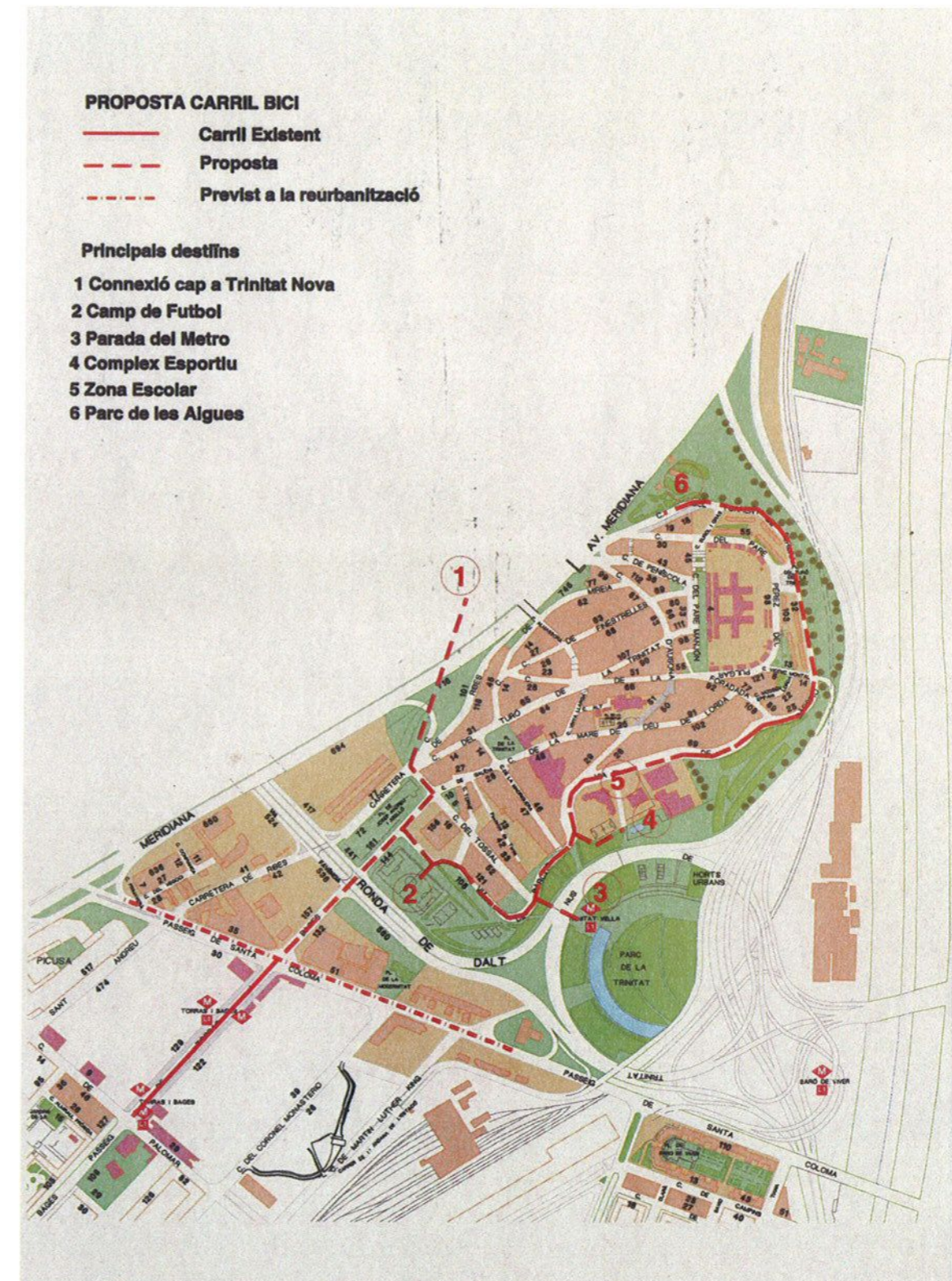

PROJECTE D'INTERVENCIÓ INTEGRAL DEL BARRI DE TRINITAT VELLA (Sant Andreu)

Llei 2/2004 de 4 de juny, de millora de barris, àrees urbanes i viles que requereixen una atenció especial

-  **Aparcament B.S.M. i SABA amb places de bicicletes**
-  **Botigues**
-  **Carril bici existent**
-  **Carril bici previst**
-  **Carril ronda verda**
-  **Zona amb senyalització especial per a bicicletes**
-  **Zones de vianants**
-  **Metro**
-  **FFCC Generalitat**
-  **Renfe**
-  **Bus Turístic**
-  **Tramvia Blau**
-  **Funicular**
-  **Telefèric**
-  **Transbordador aeri**
-  **Estació marítima**
-  **Informació**

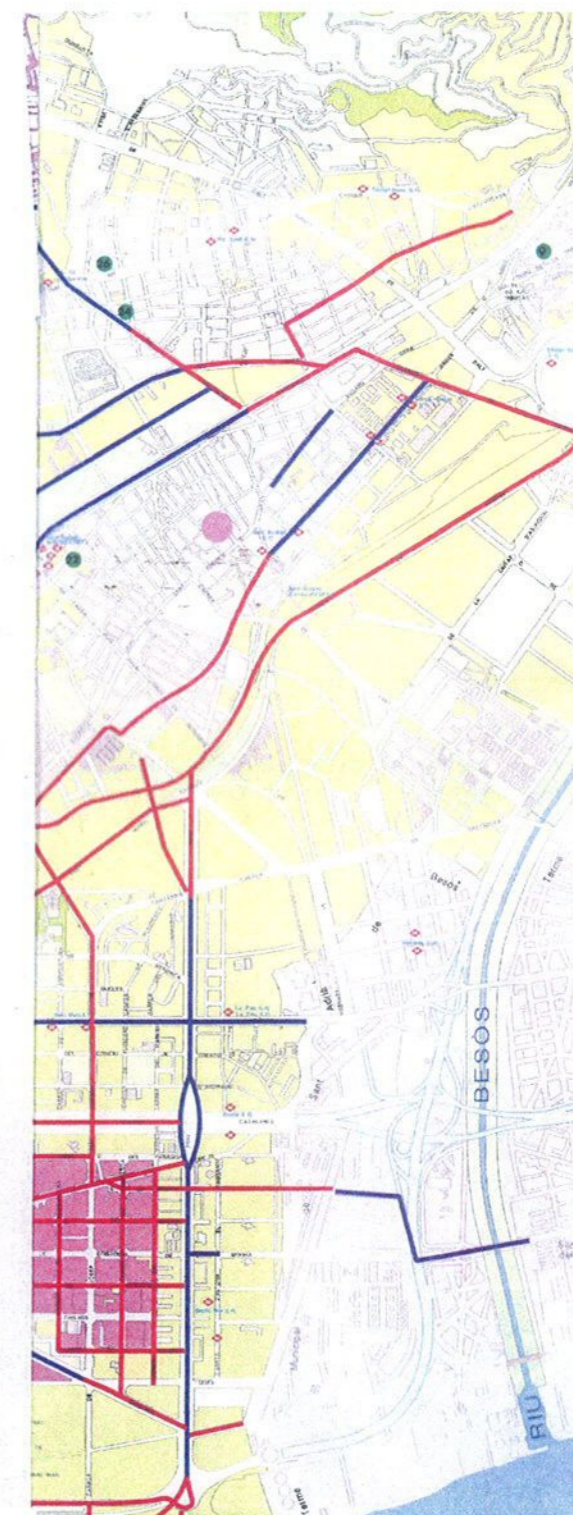

PROJECTE D'INTERVENCIÓ INTEGRAL DEL BARRI DE TRINITAT VELLA (Sant Andreu)

Llei 2/2004 de 4 de juny, de millora de barris, àrees urbanes i viles que requereixen una atenció especial

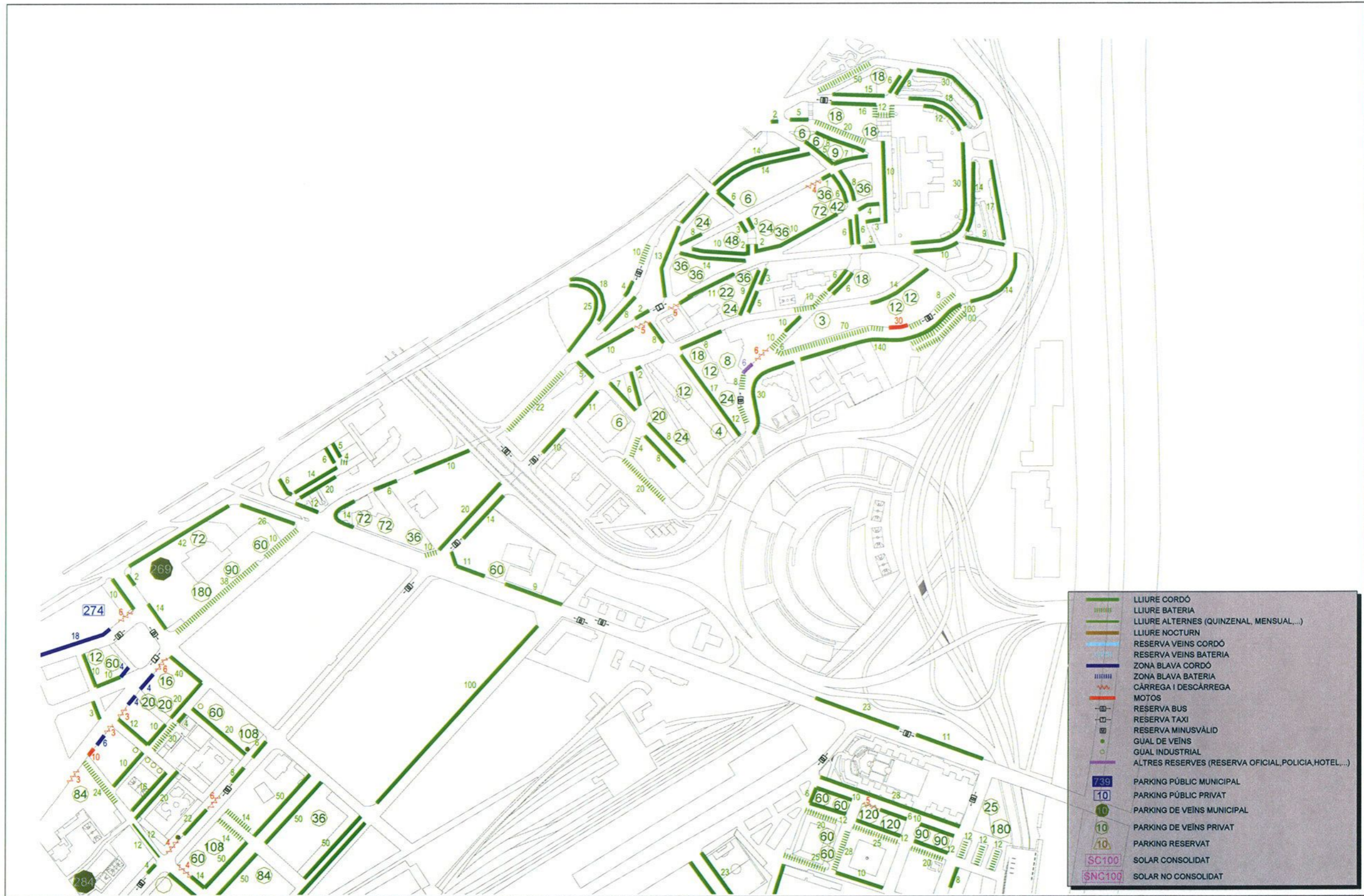

ÍNDEX

1.- PRESENTACIÓ DEL PROJECTE

2.- DELIMITACIÓ DE L'ÀREA URBANA

3.- DESCRIPCIÓ DE LA SITUACIÓ URBANÍSTICA I SOCIO-ECONÒMICA

- 3.1.- Introducció
- 3.2.- Descripció de l'estat de conservació de l'edificació
- 3.3.- Descripció de la població
- 3.4.- Descripció de la situació econòmica
- 3.5.- Situació Social
- 3.6.- Associacionisme i participació ciutadana

3.7.- Situació mediambiental

- 3.7.1.- El soroll a Trinitat Vella
- 3.7.2.- La mobilitat

3.7.3.- La sostenibilitat i la eficiència energètica

- 3.8.- Situació Urbanística. Xarxes de serveis i dotacions d'equipaments
- 3.9.- Quadre d'indicadors
- 3.10.- Conclusions

4.- PROPOSTA D'ACTUACIÓ

- 4.1.- Introducció
- 4.2.- Grau d'identificació de la problemàtica existent
- 4.3.- Estratègies i prioritats (coherència i adequació)
- 4.4.- Actuacions concretes que componen el projecte
- 4.5.- Forma de gestió i viabilitat
- 4.6.- Valoració de l'impacte del projecte en el seu àmbit d'actuació
- 4.7.- Requeriments de continuïtat i manteniment
- 4.8.- Calendari general
- 4.9.- Costos i finançament
- 4.10.- Procés de participació ciutadana
- 4.11.- Altres intervencions públiques no finançables

5.- ACTUACIONS. DOCUMENTACIÓ GRÀFICA I FITXES

- 5.1.- Millora de l'espai públic.
- 5.2.- Rehabilitació i equipament dels elements col·lectius dels edificis.
- 5.3.- Provisió d'equipaments per a l'ús col·lectiu.
- 5.4.- Incorporació de les tecnologies de la informació en els edificis.
- 5.5.- Foment de la sostenibilitat del desenvolupament urbà (eficiència energètica, estalvi en el consum de l'aigua, reciclatge de residus).
- 5.6.- Equitat de gènere en l'ús de l'espai urbà i dels equipaments.
- 5.7.- Desenvolupament de programes que comportin una millora social, urbanística i econòmica del barri.
- 5.8.- Accessibilitat i supressió de barreres arquitectòniques

LA SOSTENIBILITAT I LA EFICIÈNCIA ENERGÈTICA

Introducció

El preu del petroli s'ha doblat en els darrers dos anys, d'una banda, per l'increment del consum i, de l'altra, per les incerteses sobre la capacitat de molts països productors per respondre al creixement de la demanda.

El consum d'energia és cada vegada més alt, fet que ens condueix, a curt termini, al dia en què la capacitat d'extracció i processament serà menor que la demanda (l'anomenat peak oil), encara que els jaciments no estiguin esgotats. És a dir, la perspectiva és que el petroli trigarà dècades a esgotar-se, però en poc temps serà impossible satisfer la demanda creixent a uns preus moderats com els actuals.

Tot això en un model energètic on el 85% de l'energia que es consumeix al món prové de combustibles fòssils (petroli, carbó i gas natural), que cada cop, per tant, seran més cars, ja que cada cop són més escassos i n'hi ha més demanda.

El Protocol de Kioto, el primer compromís internacional per reduir les emissions de gasos amb efecte d'hivernacle, causades en un 75% pel sistema energètic, va entrar en vigor el febrer del 2006. L'aplicació del protocol podria ser el primer pas per a la governabilitat global ambiental i esdevenir, i aquest n'és el principal valor, el catalitzador inicial per al canvi de tendència amb relació a l'increment del consum energètic, per tal de frenar el canvi climàtic.

Amb aquest objectiu, el Protocol de Kioto obliga als estats signants a minimitzar les emissions de CO₂ i d'altres gasos amb efecte d'hivernacle, diferenciant les obligacions de cada Estat segons el seu grau de desenvolupament. Per aconseguir aquesta reducció estableix mecanismes, principalment el mercat de drets d'emissions (l'uropeu es va posar en marxa l'1 de gener de 2005) que internalitzen el sistema econòmic els costos del sistema energètic.

Pel que fa a l'Estat espanyol, en conjunt pot incrementar les emissions fins al 15% amb relació a les de 1990, que es prenen com a referència. Però actualment estem molt lluny de complir els nostres compromisos, ja que se n'emeten un 40% més que el 1990.

Per tant, cal un canvi immediat de política en aquest sentit, si no es vol assumir una enorme despesa en la compra de drets d'emissions a altres països menys emissors o més eficients, això si en el futur hi ha algun país que els vulgui vendre....

El Pla de l'energia de Catalunya, que es va aprovar l'11 d'octubre del 2005, té com a objectiu establir una estratègia que garanteixi el proveïment a Catalunya i permeti assolir un model energètic menys dependent dels combustibles fòssils.

PROJECTE D'INTERVENCIÓ INTEGRAL DEL BARRI DE TRINITAT VELLA (Sant Andreu)

Llei 2/2004 de 4 de juny, de millora de barris, àrees urbanes i vil·les que requereixen una atenció especial

Les principals línies d'actuació que preveu són:

- **Més estalvi i eficiència.** La qüestió cabdal és aconseguir reduir la intensitat energètica (quantitat d'energia necessària per unitat de servei obtingut), atès que l'economia catalana consumeix cada cop més energia per produir una mateixa quantitat de béns i serveis. És per això que el Pla proposa passar de l'actual increment constant anual de la intensitat energètica de l'1,6% a una disminució del 1'7%, per la qual cosa incorpora 141 mesures concretes per al transport, la indústria, l'àmbit domèstic... adreçades a constituir un pla de xoc per a l'estalvi i l'eficiència energètica a Catalunya.
- **Més energies renovables.** L'objectiu és passar del 2'9% actual (dades de 2003) amb 7'9% del consum energètic generat amb fonts renovables.
- **Més qualitat dels serveis energètics.** El Pla vol garantir el subministrament energètic a llarg termini i descentralitzar la producció d'energia.

El 2002, Barcelona va aprovar el Pla de Millora de l'Energia de Barcelona 1999-2010 (PMEB) com a marc en la política energètica municipal, on es fixen objectius mesurables i un programa amb 55 projectes per assolir-los, tot per crear un model de ciutat més sostenible. Per complir amb aquest compromís en l'àmbit local i es reptes internacionals es creà, també l'any 2002, l'Agència de l'Energia de Barcelona, per a impulsar i coordinar les accions del Pla. Els tres grans reptes que Barcelona es proposa afrontar són:

1. Millorar l'eficiència energètica. Atenuar el ritme actual d'augment del consum i millorar la tecnologia de generació i consum de l'energia.
2. Reduir la nostra dependència dels combustibles fòssils. Potenciar les energies renovables.
3. Reduir les emissions de gasos amb efecte d'hivernacle i de contaminants atmosfèrics.

Propostes

No podem consumir molt i malament un recurs escàs i car. Molts països europeus d'arreu han desenvolupat ja estratègies energètiques per contrarestar l'increment de l'ús de combustibles fòssils i fer front a una possible crisi.

Els factors clau d'actuació són la seguretat energètica i la lluita contra el canvi climàtic. Les eines usades són: la gestió de la demanda, treballant per millorar l'estalvi i eficiència, i la diversificació i millora de les vies d'abastament amb especial èmfasi en les fonts autòctones en els països europeus, bàsicament, les renovables.

Cal doncs actuar en aquesta direcció, i en concret es proposa per a la Trinitat Vella:

Respecte la Contaminació

- Evitar tot tipus de contaminació, ja sigui acústica, lumínica, ...posant les barreres necessàries i escollint els materials adequats en cada cas.
- Revisar els bàculs actuals per evitar la contaminació lumínica, substituint-los si cal i escollint amb cura els nous.

Respecte els espais verds

- Millorar les condicions dels espais verds, incrementant el nombre d'arbres i modificant les plantacions cap a espècies autòctones i de nul manteniment i de baix consum d'aigua.

Respecte els residus

- Proposar la instal·lació de dipòsits vinculats al tema del rec comtal per al seu ús per al rec del verd urbà i la neteja de carrers si s'escau.

- Proposar la instal·lació de xarxes de recollida pneumàtica de brossa.

Respecte la Mobilitat

- Eliminar barreres arquitectòniques per millorar la mobilitat tot afavorint en primer lloc els desplaçaments a peu, l'ús del transport públic, i l'ús de la bicicleta.

Respecte els consums energètics

- Proporcionar ajuts per a la millora dels aïllaments tèrmics als habitatges.
- Comprovar el compliment de normes vigents en els edificis públics.
- Modificar els consums dels equips d'enllumenat, a base de làmpades de baix consum.
- Implantar els sistemes de fibra òptica en l'enllumenat nadalenc dels carrers.
- Implantar els semàfors amb leds en lloc de bombetes.

Respecte la utilització d'energies renovables.

- Implementar els sistemes de captació solar tèrmica en els edificis d'habitatges, en els edificis públics i especialment en els poliesportius.
- Instal·lar sistemes fotovoltaics en edificis públics que ho permetin.

Respecte la conscienciació ciutadana

- Divulgar, aprofitant les diferents taules, els conceptes de sostenibilitat i estalvi energètic entre els escolars i entre els grups de nouvinguts d'altres països sense aquesta cultura.

PROJECTE D'INTERVENCIÓ INTEGRAL DEL BARRI DE TRINITAT VELLA (Sant Andreu)

Llei 2/2004 de 4 de juny, de millora de barris, àrees urbanes i vil·les que requereixen una atenció especial

ÍNDEX

1.- PRESENTACIÓ DEL PROJECTE

2.- DELIMITACIÓ DE L'ÀREA URBANA

3.- DESCRIPCIÓ DE LA SITUACIÓ URBANÍSTICA I SOCIO-ECONÒMICA

- 3.1.- Introducció
- 3.2.- Descripció de l'estat de conservació de l'edificació
- 3.3.- Descripció de la població
- 3.4.- Descripció de la situació econòmica
- 3.5.- Situació Social
- 3.6.- Associacionisme i participació ciutadana
- 3.7.- Situació mediambiental
 - 3.7.1.- El soroll a Trinitat Vella
 - 3.7.2.- La mobilitat
 - 3.7.3.- La sostenibilitat i la eficiència energètica

3.8.- Situació Urbanística. Xarxes de serveis i dotacions d'equipaments

- 3.9.- Quadre d'indicadors
- 3.10.- Conclusions

4.- PROPOSTA D'ACTUACIÓ

- 4.1.- Introducció
- 4.2.- Grau d'identificació de la problemàtica existent
- 4.3.- Estratègies i prioritats (coherència i adequació)
- 4.4.- Actuacions concretes que componen el projecte
- 4.5.- Forma de gestió i viabilitat
- 4.6.- Valoració de l'impacte del projecte en el seu àmbit d'actuació
- 4.7.- Requeriments de continuïtat i manteniment
- 4.8.- Calendari general
- 4.9.- Costos i finançament
- 4.10.- Procés de participació ciutadana
- 4.11.- Altres intervencions públiques no finançables

5.- ACTUACIONS. DOCUMENTACIÓ GRÀFICA I FITXES

- 5.1.- Millora de l'espai públic.
- 5.2.- Rehabilitació i equipament dels elements col·lectius dels edificis.
- 5.3.- Provisió d'equipaments per a l'ús col·lectiu.
- 5.4.- Incorporació de les tecnologies de la informació en els edificis.
- 5.5.- Foment de la sostenibilitat del desenvolupament urbà (eficiència energètica, estalvi en el consum de l'aigua, reciclatge de residus).
- 5.6.- Equitat de gènere en l'ús de l'espai urbà i dels equipaments.
- 5.7.- Desenvolupament de programes que comportin una millora social, urbanística i econòmica del barri.
- 5.8.- Accessibilitat i supressió de barreres arquitectòniques

A més del que fins ara s'ha explicat, al tractar-se d'una àrea tant definida per les infraestructures que l'envolten, son molts els espais i vores limitrofs i de fàcil degradació, ja sigui per la indefinició de propietats ja sigui per manca d'atenció dels grans propietaris institucionals, el fet es que les vores (de vies de ferrocarril, de rius, d'estacions de transformació elèctrica i grans vies circulatòries (rondes i autopistes)) acostumen a ser més que res espais en aparent o real estat d'abandó. Si a més, en un nucli d'aquestes característiques s'hi ubica una presó, equipament que genera una mena de buit social al seu entorn, es compren com es de fàcil que es produeixin fenòmens de degradació urbana. En contraposició, s'està donant una polarització (positiva pel que te d'exemple del camí a seguir) entre la part nord del barri, i la part sud on l'existència del PERI de Trinitat Madriguera està sent un motor de renovació de l'edificació i de l'espai.

Aquest procés de degradació te dons tres components clau: la degradació progressiva de l'edificació, la persistència de dèficits en equipaments, i la insuficiència o manca d'urbanització.

Tota comunitat amb sensació de marginació i amb nous elements procedents de la immigració troba en la reclamació d'equipaments un element de lluita, ja sigui per obtenir-ne de nous, ja per actualitzar els existents, ja per reclamar la cobertura dels dèficits. En aquest sentit el programa inclou actuacions en aquells equipaments que la llei permet i suggereix la necessitat d'una actuació coordinada amb els departaments municipals i de la Generalitat implicats en els temes de sanitat i educació per tal d'aprofitar les sinèrgies, sumant esforços cap a l'objectiu de reequipar aquest barri.

En relació a la manca d'urbanització, es evident en totes les vores, en les zones verdes que fan de límit, en totes les entrades al barri des de vies ràpides on es barregen els conceptes de sortida de via amb entrada a casc urbà, en benefici del primer, així com en alguns carrers que presenten estat d'urbanització molt primària..

Urbanísticament parlant, dins del marc del Pla General Metropolità, cal tenir present el següent planejament que es troba en diferents estadis de desenvolupament:

- PERI del Sector Trinitat Madriguera. Aprovat definitivament, es troba dividit en dues fases i en procés d'execució de la urbanització. Son en construcció diferents blocs d'habitatges
- Modificació de PGM, en l'àmbit anomenat Porta de Trinitat. Aprovat inicialment, es troba pendent d'aprovació definitiva
- Modificació del PGM en els terrenys ocupats per les presons de Barcelona. Aprovat definitivament l'octubre de 2001
- Pla Especial de millora urbana per a la ordenació dels terrenys ocupats per la presó de la Trinitat..

Abans d'entrar en les consideracions estrictament d'ordenació urbanística existent o en transformació convé també posar en evidència la complicada orografia del barri. Efectivament, la manca de planificació durant el desenvolupament tardofranquista ha provocat que a) tot l'antic turó estigui ocupat bàsicament per habitatges en una densitat molt alta i amb molt pocs equipaments, llevat de la parròquia i de la presó i b) que la xarxa d'equipaments creada a partir de la transició ocupi espais perimetrals allunyats dels habitatges. Això provoca una important mobilitat obligada dels veïns i veïnes del barri, que han de recórrer grans distàncies, i amb pendents importants, per fer la seva vida diària.

PROJECTE D'INTERVENCIÓ INTEGRAL DEL BARRI DE TRINITAT VELLA (Sant Andreu)

Llei 2/2004 de 4 de juny, de millora de barris, àrees urbanes i viles que requereixen una atenció especial

ÍNDEX

1.- PRESENTACIÓ DEL PROJECTE

2.- DELIMITACIÓ DE L'ÀREA URBANA

3.- DESCRIPCIÓ DE LA SITUACIÓ URBANÍSTICA I SOCIO-ECONÒMICA

- 3.1.- Introducció
- 3.2.- Descripció de l'estat de conservació de l'edificació
- 3.3.- Descripció de la població
- 3.4.- Descripció de la situació econòmica
- 3.5.- Situació Social
- 3.6.- Associacionisme i participació ciutadana
- 3.7.- Situació mediambiental
 - 3.7.1.- El soroll a Trinitat Vella
 - 3.7.2.- La mobilitat
 - 3.7.3.- La sostenibilitat i la eficiència energètica
- 3.8.- Situació Urbanística. Xarxes de serveis i dotacions d'equipaments
- 3.9.- Quadre d'indicadors**
- 3.10.- Conclusions

4.- PROPOSTA D'ACTUACIÓ

- 4.1.- Introducció
- 4.2.- Grau d'identificació de la problemàtica existent
- 4.3.- Estratègies i prioritats (coherència i adequació)
- 4.4.- Actuacions concretes que componen el projecte
- 4.5.- Forma de gestió i viabilitat
- 4.6.- Valoració de l'impacte del projecte en el seu àmbit d'actuació
- 4.7.- Requeriments de continuïtat i manteniment
- 4.8.- Calendari general
- 4.9.- Costos i finançament
- 4.10.- Procés de participació ciutadana
- 4.11.- Altres intervencions públiques no finançables

5.- ACTUACIONS. DOCUMENTACIÓ GRÀFICA I FITXES

- 5.1.- Millora de l'espai públic.
- 5.2.- Rehabilitació i equipament dels elements col·lectius dels edificis.
- 5.3.- Provisió d'equipaments per a l'ús col·lectiu.
- 5.4.- Incorporació de les tecnologies de la informació en els edificis.
- 5.5.- Foment de la sostenibilitat del desenvolupament urbà (eficiència energètica, estalvi en el consum de l'aigua, reciclatge de residus).
- 5.6.- Equitat de gènere en l'ús de l'espai urbà i dels equipaments.
- 5.7.- Desenvolupament de programes que comportin una millora social, urbanística i econòmica del barri.
- 5.8.- Accessibilitat i supressió de barreres arquitectòniques

PROJECTE D'INTERVENCIÓ INTEGRAL DEL BARRI DE TRINITAT VELLA (Sant Andreu)

Llei 2/2004 de 4 de juny, de millora de barris, àrees urbanes i viles que requereixen una atenció especial

QUADRE D'INDICADORS TRINITAT VELLA 6 sc: 146-147-148-149-150-151

		Àrea	Municipi	Catalunya	Puntuació
Processos de regressió urbanística i dèficits d'equipaments i serveis	Valor cadastral	78,5	100		4,3
	% Edificis en mal estat i ruïnós / total edificis	2,1%	5,6%	2,60%	0
	% Edificis sense aigua corrent / total edificis	0,19%	0,38%	0,77%	0
	% edificis sense evacuació d'aigües residuals / total edificis	0,19%	0,47%	1,47%	0
	% edificis de 4 plantes o més sense ascensor / total edificis de 4 plantes o més	79,9%	48,1%	54,9%	5
Problemes demogràfics	Habitatges / hect	184,3	75,1		4,2
	Variació població : [(pob.2003 - pob.1998) / pob.1998] x 100	12,3%	6,5%	11,7%	2,9
	% dependència global (pob> 65 anys + pob< 15 anys) / total pob	28,6%	32,4%	30,6%	0
	% població estrangera extracomunitària/ total població	23,0%	11,6%	9,9%	5
Problemes econòmics, socials o ambientals	% persones que reben pensions assistencials i no contributives/total pob.	1,14%	1,1%	0,9%	1,3
	Taxa d'atur (% aturats / actius)	9,8%	10,8%	10,2%	0
	Zones verdes previstes en el planejament general que no s'han executat	63%			3,2
	% població de més de 10 anys sense títol batxillerat o sense cicles de FP	77,5%	55%	65,5%	5
Dèficits socials i urbans problemàtica desenvol. local	Dèficit de transport públic				0
	disposa de mitjans de transport públic? (si/no)	si			
	freqüència mitjana de pas tr.públic en horari laboral >30 minuts? (si/no)	no			
	Dèficit de places d'aparcament				5
	disposa d'aparcaments públics? (si/no)	no			
	habitatges que disposen d'aparcament privat<50%? (si/no)	si			
	% Locals inactius	40,6%	15%	24%	5
% Persones en risc d'exclusió social (índex sintètic desigualtat social BCN = 100)	84	100		5	

45,9

(*) Pels indicadors basats en dades censals i de padró

FONT

Ajuntament
Cens de població 2001
Cens de població 2001
Cens de població 2001
Cens de població 2001

Idescat
Padró municipal (anys 2005 i 2001)
Padró municipal (anys 2005)
Padró municipal (anys 2005)

Idescat (any 2004)/ICASS
Cens de població 2001
Ajuntament
Cens de població 2001

Ajuntament

Ajuntament

Cens de població 2001
Ajuntament

PROJECTE D'INTERVENCIÓ INTEGRAL DEL BARRI DE TRINITAT VELLA (Sant Andreu)

Llei 2/2004 de 4 de juny, de millora de barris, àrees urbanes i viles que requereixen una atenció especial

Indicadors per a la selecció d'actuacions dins el programa de millora de barri Trinitat Vella

Seccional 1582 (aplicable a dades població a 1 gener 2000)(9 sc):
Seccional 1491 (aplicable a dades cens 2001)(8 sc):
Seccional 1483 (aplicable a dades població a 1 gener 2005)(8 sc): idem

a) processos de regressió urbanística i deficiències d'equipaments i serveis

a1) valor cadastral mitjà de l'àrea urbana

	€/m2	bcn=100	dif.bcn	1/5	
Àrea Trinitat Vella	508,1	78,5		21	4,3 4,3 punts
Barcelona	647,08	100			

a2) % edificis en mal estat / ruïnós / total edificis destinats a habitatge familiar. Cens edificis 2001.

	mal estat-ruïnós	total edificis	%	dif. Cat
Àrea Trinitat Vella	14	683	2,0%	0 punts
Barcelona	4.148	74376	5,6%	
Catalunya	27.689	1063896	2,6%	

a3) % edificis sense aigua corrent / total edificis destinats principalment a habitatge. Cens edificis 2001.

	sense aigua c.	total edificis	%	dif. Cat
Àrea Trinitat Vella	1	683	0,15%	0 punts
Barcelona	279	74376	0,38%	
Catalunya	8.190	1063896	0,77%	

a4) % edificis sense evacuació aigües residuals / total edificis destinats principalment a habitatge. Cens edificis 2001.

	sense evac.aigua	total edificis	%	dif. Cat
Àrea Trinitat Vella	1	683	0,15%	0 punts
Barcelona	353	74376	0,47%	
Catalunya	15.676	1063896	1,47%	

a5) % edificis de 4 o més plantes sense ascensor / total edificis destinats a habitatge de 4 plantes o més. Cens edificis 2001.

	> 4 plantes sense ascensor	> 4 p.	%	dif. Cat	1 punt per cada 2 de dif.
Àrea Trinitat Vella	233	302	77,15%	22,22%	11,1% màxim 5 punts
Barcelona	20.876	43419	48,08%		
Catalunya	79.437	144820	54,93%		

b) problemes demogràfics

b1) densitat de població: habitatges/ha (cens 2001)

	habitatges	superfície (ha)	Habitatges/ha	> 100 hab./ha 1 punt per cada 20 hab./ha de més
Àrea Trinitat Vella	3.902	84,15	46,4	0 punts
Barcelona	757.928	10.095,98	75,1	
Catalunya	3.314.155	3.189.530	1,0	

b2) descens de població o creixement accelerat en els darrers 5 anys

	població 2000	població 2005	% creixement	dif. Bon	1/2
Àrea Trinitat Vella	8.060	9.546	18,1%	11,7%	5,8% 5 punts
Barcelona	1.496.266	1.593.075	8,5%		
Catalunya	6.261.999	6.995.206	11,7%		

b3) població < 15 anys i >= 65 anys (2005)

	<15 i >= 65 anys*	total població	%	dif. Cat	1/2
Àrea Trinitat Vella	2.704	9.546	28,3%	-2,2%	-1,1% 0 punts
Barcelona	515.695	1.593.075	32,4%		
Catalunya	2.139.740	6.995.206	30,6%		

*No utilitzem l'exploitació de l'Idescat, doncs no incloïu el grup de 65 anys.

b4) % població immigrant extracomunitària (2005)

	extracomunitaris	% extracom.	dif. Cat
Àrea Trinitat Vella	2.125	22,3%	12,41% 5 punts màxim
Barcelona	184.800	11,6%	
Catalunya	689.298	9,9%	

c1) problemes econòmics, socials o ambientals

c1) % persones que reben pensions assistencials i no contributives / total població (cass-any 2004)

	pensions no contributives invalidesa	jubilació	pensions assistencials malaltia i vellesa	beneficiaris	% s/pob.total	1punt/0,2
Àrea Trinitat Vella	65	44	1	110	1,15%	0,27%
Barcelona	7580	8776	340	16696	1,05%	1,4% 1,4 punts
Catalunya	30290	29653	1742	61685	0,88%	

c2) taxa d'atur (% aturats / actius) cens 2001

	aturats	pob.activa	%	dif. Cat
Àrea Trinitat Vella	438	4.456	9,8%	-0,3% 0 punts
Barcelona	78.564	724.246	10,8%	
Catalunya	318.935	3.135.423	10,2%	

c3) zones verdes previstes al planejament no executades: 100%= 5 punts

	m2 Zona verda	no executat	%	dif. Cat
Àrea Trinitat Vella	109.800	69.484	63,3%	3,2

c4) Població de més de 10 anys sense títol de babilierat o sense cicles de FP

	sense títol	població + 10	%	dif. Cat
Àrea Trinitat Vella	5.843	7.732	75,6%	10,0% 5 punts
Barcelona	756.534	1.376.537	55,0%	
Catalunya	3.751.154	5.724.420	65,5%	

c) Deficiències socials i urbanes

c1) Deficit de transport públic: NO

c2) Deficit de places d'aparcament

	habitatges amb parking	% habitatges amb aparcament privat	sense cap aparcament públic: 5 punts
Àrea Trinitat Vella	748	19% < 50%	

c3) % locals inactius (cens 2001)

	%	dif. Bon	1/5
Àrea Trinitat Vella	35,4%	20%	4,1% 4,1 punts
Barcelona	15,0%		
Catalunya	24%		

c4) Persones en risc d'exclusió social.

-Índex sintètic de desigualtat social (ISDS)

	ISDS 2001	bcn = 100
Trinitat vella	518	84 5 punts
Barcelona	618	100

ÍNDEX

1.- PRESENTACIÓ DEL PROJECTE

2.- DELIMITACIÓ DE L'ÀREA URBANA

3.- DESCRIPCIÓ DE LA SITUACIÓ URBANÍSTICA I SOCIO-ECONÒMICA

- 3.1.- Introducció
- 3.2.- Descripció de l'estat de conservació de l'edificació
- 3.3.- Descripció de la població
- 3.4.- Descripció de la situació econòmica
- 3.5.- Situació Social
- 3.6.- Associacionisme i participació ciutadana
- 3.7.- Situació mediambiental
- 3.8.- Situació Urbanística. Xarxes de serveis i dotacions d'equipaments
- 3.9.- Quadre d'indicadors

3.10.- Conclusions

4.- PROPOSTA D'ACTUACIÓ

- 4.1.- Introducció
- 4.2.- Grau d'identificació de la problemàtica existent
- 4.3.- Estratègies i prioritats (coherència i adequació)
- 4.4.- Actuacions concretes que componen el projecte
- 4.5.- Forma de gestió i viabilitat
- 4.6.- Valoració de l'impacte del projecte en el seu àmbit d'actuació
- 4.7.- Requeriments de continuïtat i manteniment
- 4.8.- Calendari general
- 4.9.- Costos i finançament
- 4.10.- Procés de participació ciutadana
- 4.11.- Altres intervencions públiques no finançables

5.- ACTUACIONS. DOCUMENTACIÓ GRÀFICA I FITXES

- 5.1.- Millora de l'espai públic.
- 5.2.- Rehabilitació i equipament dels elements col·lectius dels edificis.
- 5.3.- Provisió d'equipaments per a l'ús col·lectiu.
- 5.4.- Incorporació de les tecnologies de la informació en els edificis.
- 5.5.- Foment de la sostenibilitat del desenvolupament urbà (eficiència energètica, estalvi en el consum de l'aigua, reciclatge de residus).
- 5.6.- Equitat de gènere en l'ús de l'espai urbà i dels equipaments.
- 5.7.- Desenvolupament de programes que comportin una millora social, urbanística i econòmica del barri.
- 5.8.- Accessibilitat i supressió de barreres arquitectòniques

El projecte que es presenta pretén aturar un procés de degradació urbana al barri, en base a un seguit d'actuacions adreçades a corregir o pal·liar els principals problemes que, de caire social i urbanístic, hem desenvolupat en aquest capítol 3 i que en síntesi fan referència a la situació de tensió social creada per l'aparició de nous contingents d'immigració extracomunitària, a l'existència de famílies d'ètnia gitana en situació de marginació, a la negativa incidència de la gran xarxa perimetral d'infraestructures que aïllen i pol·lucionen al mateix temps que connecten, a la pèrdua de valor del parc d'habitatges, a la suburbialització creixent i finalment a la manca d'identitat i autoestima front la sensació d'aïllament.

Per pal·liar això, fixem 4 grans objectius que el Districte es proposa i compromet en aquest treball, per la superació dels actuals problemes, i que de forma resumida hem anomenat:

- Objectiu 1. Fer caure les barreres que aïllen el barri de la resta de la ciutat
- Objectiu 2. Posar en relleu els trets identitaris del barri, potenciant l'autoestima i creant un nou imaginari popular
- Objectiu 3. Millorar la qualitat de vida dels veïns i veïnes del barri i aturar els processos d'exclusió social.
- Objectiu 4. Afavorir el processos d'integració tant de la gran quantitat de població nouvinguda, com d'aquells col·lectius més febles o amb risc de marginació.

Es pretèn, per tant, intervenir en les causes de la degradació i invertir aquest procés, anul·lant total o parcialment el diferencial de rendes per col·laborar a la normalització social del barri, evitant la fractura social i urbana. Resta per destacar, en negatiu, el fort impacte de l'actual presó com a element distorsionador de la vida al barri i, en positiu, el potencial que representa la nombrosa població jove i l'important teixit associatiu que, tot i que precari en alguns casos, sens dubte s'hi pot comptar per tirar endavant unes actuacions que l'Ajuntament ja ha iniciat, però que no seran plenament assolibles sense el decidit suport de la Generalitat de Catalunya, que mitjançant la Llei de Barris, pot ajudar a generar una intervenció de caràcter multisectorial com ja s'esmenta en la presentació d'aquest treball.

Esperem i desitgem que amb la consecució d'aquests objectius es capgiri una tendència i que la tasca feta des de les administracions, amb el suport conseqüent de la iniciativa privada acabi normalitzant plenament un barri que pot tenir unes molt bones condicions de vida, dins d'una gran diversitat cultural, que té un dels reptes en la cohesió social, en un escenari complex però amb una marcada vocació de compromís i esperança en el futur.

PROJECTE D'INTERVENCIÓ INTEGRAL DEL BARRI DE TRINITAT VELLA (Sant Andreu)

Llei 2/2004 de 4 de juny, de millora de barris, àrees urbanes i viles que requereixen una atenció especial

ÍNDEX

1.- PRESENTACIÓ DEL PROJECTE

2.- DELIMITACIÓ DE L'ÀREA URBANA

3.- DESCRIPCIÓ DE LA SITUACIÓ URBANÍSTICA I SOCIO-ECONÒMICA

- 3.1.- Introducció
- 3.2.- Descripció de l'estat de conservació de l'edificació
- 3.3.- Descripció de la població
- 3.4.- Descripció de la situació econòmica
- 3.5.- Situació Social
- 3.6.- Associacionisme i participació ciutadana
- 3.7.- Situació mediambiental
 - 3.7.1.- El soroll a Trinitat Vella
 - 3.7.2.- La mobilitat
 - 3.7.3.- La sostenibilitat i la eficiència energètica
- 3.8.- Situació Urbanística. Xarxes de serveis i dotacions d'equipaments
- 3.9.- Quadre d'indicadors
- 3.10.- Conclusions

4.- PROPOSTA D'ACTUACIÓ

- 4.1.- Introducció
- 4.2.- Grau d'identificació de la problemàtica existent
- 4.3.- Estratègies i prioritats (coherència i adequació)
- 4.4.- Actuacions concretes que componen el projecte
- 4.5.- Forma de gestió i viabilitat
- 4.6.- Valoració de l'impacte del projecte en el seu àmbit d'actuació
- 4.7.- Requeriments de continuïtat i manteniment
- 4.8.- Calendari general
- 4.9.- Costos i finançament
- 4.10.- Procés de participació ciutadana
- 4.11.- Altres intervencions públiques no finançables

5.- ACTUACIONS. DOCUMENTACIÓ GRÀFICA I FITXES

- 5.1.- Millora de l'espai públic.
- 5.2.- Rehabilitació i equipament dels elements col·lectius dels edificis.
- 5.3.- Provisió d'equipaments per a l'ús col·lectiu.
- 5.4.- Incorporació de les tecnologies de la informació en els edificis.
- 5.5.- Foment de la sostenibilitat del desenvolupament urbà (eficiència energètica, estalvi en el consum de l'aigua, reciclatge de residus).
- 5.6.- Equitat de gènere en l'ús de l'espai urbà i dels equipaments.
- 5.7.- Desenvolupament de programes que comportin una millora social, urbanística i econòmica del barri.
- 5.8.- Accessibilitat i supressió de barreres arquitectòniques

ÍNDEX

1.- PRESENTACIÓ DEL PROJECTE

2.- DELIMITACIÓ DE L'ÀREA URBANA

3.- DESCRIPCIÓ DE LA SITUACIÓ URBANÍSTICA I SOCIO-ECONÒMICA

- 3.1.- Introducció
- 3.2.- Descripció de l'estat de conservació de l'edificació
- 3.3.- Descripció de la població
- 3.4.- Descripció de la situació econòmica
- 3.5.- Situació Social
- 3.6.- Associacionisme i participació ciutadana
- 3.7.- Situació mediambiental
- 3.8.- Situació Urbanística. Xarxes de serveis i dotacions d'equipaments
- 3.9.- Quadre d'indicadors
- 3.10.- Conclusions

4.- PROPOSTA D'ACTUACIÓ

4.1.- Introducció

- 4.2.- Grau d'identificació de la problemàtica existent
- 4.3.- Estratègies i prioritats (coherència i adequació)
- 4.4.- Actuacions concretes que componen el projecte
- 4.5.- Forma de gestió i viabilitat
- 4.6.- Valoració de l'impacte del projecte en el seu àmbit d'actuació
- 4.7.- Requeriments de continuïtat i manteniment
- 4.8.- Calendari general
- 4.9.- Costos i finançament
- 4.10.- Procés de participació ciutadana
- 4.11.- Altres intervencions públiques no finançables

5.- ACTUACIONS. DOCUMENTACIÓ GRÀFICA I FITXES

- 5.1.- Millora de l'espai públic.
- 5.2.- Rehabilitació i equipament dels elements col·lectius dels edificis.
- 5.3.- Provisió d'equipaments per a l'ús col·lectiu.
- 5.4.- Incorporació de les tecnologies de la informació en els edificis.
- 5.5.- Foment de la sostenibilitat del desenvolupament urbà (eficiència energètica, estalvi en el consum de l'aigua, reciclatge de residus).
- 5.6.- Equitat de gènere en l'ús de l'espai urbà i dels equipaments.
- 5.7.- Desenvolupament de programes que comportin una millora social, urbanística i econòmica del barri.
- 5.8.- Accessibilitat i supressió de barreres arquitectòniques

El tema fonamental a resoldre a Trinitat Vella, com s'ha vist, es el de l'aïllament i el risc de segregació, que en l'actualitat encara no s'ha pogut corregir malgrat els importants esforços realitzats. Aquest aïllament, tant físic com social, hem vist que ha estat potenciat fonamentalment per tres factors claus que són:

- la percepció de situació perifèrica.
- les grans infraestructures viàries i tècniques que envolten el territori (carreteres, enllaços i 3 subcentrals elèctriques).
- la suburbialització per causa de l'existència d'un gran centre penitenciari al bell mig del barri.

La resposta a aquests fenòmens es contesta amb la acció de fer caure les barreres, tant externes com internes i psicològiques, en la minimització de l'impacte de les infraestructures i la seva positivització en favor del barri, i en la voluntat de tirar endavant el procés de trasllat del centre penitenciari amb la creació, en el seu lloc, d'un nou pol de dinamització a base d'habitatges i serveis en el cor del turó.

Es proposa -doncs- executar un seguit d'accions i d'actuacions, de correcció i millora de la situació actual, urbanística i social, que englobades en el Projecte d'Intervenció Integral del barri de Trinitat Vella, pretenen assolir 4 objectius fonamentals que garanteixin la INCLUSIÓ PLENA d'aquest barri en la resta del teixit urbà de la ciutat:

- A. Fer caure les barreres que aïllen el barri de la resta de la ciutat, i molt especialment, cosir-lo a Trinitat Nova d'una banda, i a la resta del Districte per l'altre. Tant les externes com les internes com les arquitectòniques.
- B. Posar en relleu els trets identitaris del barri, potenciant l'autoestima i repescant l'imaginari popular. Buscant les arrels culturals i arqueològiques. Fer patent el que ja es té i el que s'està fent.
- C. Millorar de forma notòria la qualitat de vida dels veïns i veïnes del barri en base a millores i modernització de serveis i d'urbanització, evitant la reproducció de fenòmens de segregació urbana i social, com ja ha passat en temps pretèrits, on la degradació urbanística provoca una pèrdua de valor dels immobles, i aquest diferencial de rendes propicia l'arribada massiva de nous veïns de baixes rendes al llindar de la pobresa, que al seu torn provoca reaccions xenòfobes i més depreciació i degradació.
- D. Afavorir el processos d'integració de la gran quantitat de població nouvinguda (prop del 30%) de diferents procedències culturals i geogràfiques, que venen a sumar-se als ja viscuts processos migratoris, afavorint un ampli escenari intercultural. Fent programes pels nous veïns i ajudant-los a participar i a buscar el seu espai propi.

Un cop descrita la situació al barri, tant la que surt de les estadístiques com la més real, la que es viu al carrer, i feta la anàlisi cal procedir a fer la diagnosi per poder arribar a la definició de les diferents propostes d'actuació.

ÍNDEX

1.- PRESENTACIÓ DEL PROJECTE

2.- DELIMITACIÓ DE L'ÀREA URBANA

3.- DESCRIPCIÓ DE LA SITUACIÓ URBANÍSTICA I SOCIO-ECONÒMICA

- 3.1.- Introducció
- 3.2.- Descripció de l'estat de conservació de l'edificació
- 3.3.- Descripció de la població
- 3.4.- Descripció de la situació econòmica
- 3.5.- Situació Social
- 3.6.- Associacionisme i participació ciutadana
- 3.7.- Situació mediambiental
- 3.8.- Situació Urbanística. Xarxes de serveis i dotacions d'equipaments
- 3.9.- Quadre d'indicadors
- 3.10.- Conclusions

4.- PROPOSTA D'ACTUACIÓ

- 4.1.- Introducció
- 4.2.- Grau d'identificació de la problemàtica existent**
- 4.3.- Estratègies i prioritats (coherència i adequació)
- 4.4.- Actuacions concretes que componen el projecte
- 4.5.- Forma de gestió i viabilitat
- 4.6.- Valoració de l'impacte del projecte en el seu àmbit d'actuació
- 4.7.- Requeriments de continuïtat i manteniment
- 4.8.- Calendari general
- 4.9.- Costos i finançament
- 4.10.- Procés de participació ciutadana
- 4.11.- Altres intervencions públiques no finançables

5.- ACTUACIONS. DOCUMENTACIÓ GRÀFICA I FITXES

- 5.1.- Millora de l'espai públic.
- 5.2.- Rehabilitació i equipament dels elements col·lectius dels edificis.
- 5.3.- Provisió d'equipaments per a l'ús col·lectiu.
- 5.4.- Incorporació de les tecnologies de la informació en els edificis.
- 5.5.- Foment de la sostenibilitat del desenvolupament urbà (eficiència energètica, estalvi en el consum de l'aigua, reciclatge de residus).
- 5.6.- Equitat de gènere en l'ús de l'espai urbà i dels equipaments.
- 5.7.- Desenvolupament de programes que comportin una millora social, urbanística i econòmica del barri.
- 5.8.- Accessibilitat i supressió de barreres arquitectòniques

Des del Districte i des dels diferents òrgans municipals es té informació suficient per identificar els problemes existents a Trinitat Vella. I entre els treballs utilitzats i elaborats expressament per la preparació d'aquest dossier, cal fer esment:

- Estudi- Diagnosi sobre Mobilitat i Barreres a Trinitat Vella , basat en el treball conjunt entre Doymo i el sector de Mobilitat.2006. Elaboració pròpia
- Mapa sònic dels barris de Sant Andreu , de l'any 1997.
- Dades i Intervenció de SSPP al Barri de Trinitat Vella entre 2003 i 2004. Novembre 2004. Elaboració Pròpia
- Barreres Arquitectòniques. Informe del referent del IMD, 2006
- Informe de l'Institut Municipal de Parcs i Jardins. 2006
- Programa Integral per a Trinitat Vella. Power Point presentat a les Associacions veïnals, abans de la 1^a convocatòria de la Llei de Barris. Elaboració pròpia
- Informe confidencial conjunt sobre T Vella de Guàrdia Urbana, SS personals i SS Tècnics, 2004. Elaboració pròpia
- Projecte de Setmana Jove Trinitat Vella. 2006-03-28. Elaboració pròpia
- Estudi de localització de boques de recollida soterrada de brossa en fraccions. Elaboració pròpia
- Informe sobre el potencial Arqueològic de la T Vella redactat pel Museu d'Història de la Ciutat
- Informe sobre el Comerç a Trinitat Vella. Diagnosi i propostes. Elaboració pròpia
- Projecte de Millora del Parc de les Aigües, de la Fundació Trinijove, de març de 2006
- Memòria del projecte d'Horts Urbans ecològics. Elaboració pròpia
- Memòria de base per la redacció d'un Pla d'usos. Elaboració pròpia
- Modificació del PGM en l'àmbit de Porta de Trinitat. Departament d'Urbanisme



TRINITAT VELLA

SERVEIS TÈCNICS – SERVEIS PERSONALS GUÀRDIA URBANA

- Proposta d'urbanització de la zona Verda del c Madriguera. BAGURSA
- Projecte de noves pistes de Modelisme. Elaboració pròpia
- Propostes tècniques per la millora dels eixos cívics amb el seu annex de projectes pendents de licitació. Elaboració pròpia
- Dades de l'Observatori de la Immigració de Barcelona

L'Ajuntament de Barcelona i el Districte, a través del seu coneixement del territori i del treball dels seus Serveis Personals i Tècnics, disposa d'una bona radiografia de la situació actual a Trinitat Vella, dels problemes i mancances, i a més a través de les diferents reunions amb les entitats, del treball d'elaboració a principis de legislatura d'un Metaplan, i a través del treball d'actuació Integral elaborat des de la gerència, disposa d'informació actualitzada sobre les demandes venials i les seves necessitats i problemes.

La problemàtica al barri pot agrupar-se en tres aspectes fonamentals:

1. De caire social (objectius d'Integració i de millora de la qualitat de vida). La arribada de nous contingents d'immigració extracomunitària i l'existència de famílies de ètnia gitana en estat de marginació són els dos elements més distorsionadors de la vida social i que han arribat a provocar episodis xenòfobs. A més els temes de atur, baixa renda i nivells culturals baixos són també elements a tenir present.
2. De caire urbanístic (objectius d'eliminació de barreres i de millora de la qualitat de vida). La gran malla de infraestructures genera un espai massa isolat al centre que tendeix fàcilment a degradar-se i esdevé lloc propici a l'acció de determinats grups que dificulten la convivència, al temps que el parc d'habitatges perd valor i no resulta prou atractiu com per a ser revitalitzat per la iniciativa privada.
3. D'identitat (objectiu de posar en relleu els trets identitaris). L'aïllament del barri, la endogàmia pròpia de la 1ª onada migratòria dels anys 50, la persistència del fantasma de la presó en el cor del barri i un cert esperit de lluita fa que part de la població tingui sensació de abandó respecte la resta de ciutat i de ser ciutadans de menor categoria amb un cert ressentiment cap a qualsevol iniciativa de les administracions



ÍNDEX

1.- PRESENTACIÓ DEL PROJECTE

2.- DELIMITACIÓ DE L'ÀREA URBANA

3.- DESCRIPCIÓ DE LA SITUACIÓ URBANÍSTICA I SOCIO-ECONÒMICA

- 3.1.- Introducció
- 3.2.- Descripció de l'estat de conservació de l'edificació
- 3.3.- Descripció de la població
- 3.4.- Descripció de la situació econòmica
- 3.5.- Situació Social
- 3.6.- Associacionisme i participació ciutadana
- 3.7.- Situació mediambiental
- 3.8.- Situació Urbanística. Xarxes de serveis i dotacions d'equipaments
- 3.9.- Quadre d'indicadors
- 3.10.- Conclusions

4.- PROPOSTA D'ACTUACIÓ

- 4.1.- Introducció
- 4.2.- Grau d'identificació de la problemàtica existent
- 4.3.- Estratègies i prioritats (coherència i adequació)**
- 4.4.- Actuacions concretes que componen el projecte
- 4.5.- Forma de gestió i viabilitat
- 4.6.- Valoració de l'impacte del projecte en el seu àmbit d'actuació
- 4.7.- Requeriments de continuïtat i manteniment
- 4.8.- Calendari general
- 4.9.- Costos i finançament
- 4.10.- Procés de participació ciutadana
- 4.11.- Altres intervencions públiques no finançables

5.- ACTUACIONS. DOCUMENTACIÓ GRÀFICA I FITXES

- 5.1.- Millora de l'espai públic.
- 5.2.- Rehabilitació i equipament dels elements col·lectius dels edificis.
- 5.3.- Provisió d'equipaments per a l'ús col·lectiu.
- 5.4.- Incorporació de les tecnologies de la informació en els edificis.
- 5.5.- Foment de la sostenibilitat del desenvolupament urbà (eficiència energètica, estalvi en el consum de l'aigua, reciclatge de residus).
- 5.6.- Equitat de gènere en l'ús de l'espai urbà i dels equipaments.
- 5.7.- Desenvolupament de programes que comportin una millora social, urbanística i econòmica del barri.
- 5.8.- Accessibilitat i supressió de barreres arquitectòniques

Es en base a aquest coneixement, a la participació veïnal i al treball de camp realitzat que s'han pogut establir els 4 objectius fonamentals, així com la definició de les accions i projectes que els han de fer possibles que venen a sumar-se als ja iniciats o executats, com el Peri de Trinitat Madriguera, la peatonalització del c/ Foradada, el nou gimnàs del CEM T Vella o la nova claveguera de Via Barcino:

Per tant s'han dissenyat un seguit d'actuacions que faran que sigui possible el seu assoliment, que es plasmen en fitxes i en projectes que segueixen la nomenclatura prevista de 8 camps, i dels que agrupats per objectius destaquem :

1. Fer caure les barreres, tant les externes com les internes com les arquitectòniques.

- Nova connexió amb la Trinitat Nova, per sobre la Meridiana, a peu i en bici
- Millora de la connectivitat cap al barri de Sant Andreu en base a eliminar obstacles visuals sota la Ronda com a pas previ a la conscienciació sobre el futur de les subcentrals elèctriques

PROJECTE D'INTERVENCIÓ INTEGRAL DEL BARRI DE TRINITAT VELLA (Sant Andreu)

Llei 2/2004 de 4 de juny, de millora de barris, àrees urbanes i viles que requereixen una atenció especial

- Nova Connexió entre el lateral de la Ronda i la Meridiana per tal que el trànsit pesant deixi de travessar el barri.
- Construcció de pantalles acústiques verdes i d'obra per apaivagar el so dels grans eixos viaris
- Instal·lació d'escales mecàniques en aquells punts més transitats dins un conjunt de carrers amb escales i forts pendents
- Programes d'instal·lació d'ascensors en edificis antics, pensant per la gent gran
- Dotació d'equips acústics en els semàfors, per a ús de gent amb dificultats de visió
- Reforçar en canvi les barreres positives com son les acústiques
- Acabar la construcció de guals adaptats.
- Treball de retolació correcte dels establiments comercials

Malauradament no es poden incloure en aquest apartat altres objectius imprescindibles com:

- Trasllat de la Presó. Barreres internes, S'emmarca en uns acords que ultrapassen l'àmbit d'aquest treball
- Minimització de l'impacte de les 3 subcentrals elèctriques. Cal abordar-ho dins d'un marc general de distribució d'alta tensió a la ciutat.

2. Posar en relleu els trets identitaris del barri.

- Històrics:
 - de comú acord amb el Museu d'Història de la Ciutat, recuperar el traçat del rec comtal i posar en valor l'existència de restes arqueològiques
- Culturals:
 - treballar en un imaginari i un bestiari propi basat en les llegendes populars.
- Arquitectònics:
 - Potenciar la recuperació i reutilització del conjunt de edificacions dels edificis de les Aigües.
- Urbanístics:
 - millora de la imatge exterior del barri, adequant els punts o portes d'accés
- Socials:
 - edició d'una revista del barri i una agenda juvenil "la quinta força"
- Autoestima:
 - Projecte de senyalització cívica de llocs d'interès i equipaments al barri

3. Millorar la qualitat de vida dels vens i veïnes

- Actuacions d'urbanització i millora de carrers agrupats en 4 eixos que ordenen la vida pública al barri
- Replantació d'arbrat especialment a la perifèria per ajudar a mes a altres objectius de privacitat
- Substitució de contenidors de recollida selectiva per boques soterrades que afavoreixen el civisme i la neteja

- Perllongació de la nova xarxa de RSU fins a la part nova del barri per tal de connectar-hi les noves edificacions
- Millora i reurbanització de zones verdes degradades o pendents de reurbanitzar
- Millora d'aspectes medioambientals com la contaminació, els residus...
- Projectes que vagin en contra de la degradació social i urbanística al barri
- Millora de l'accés principal de l barri i de la seva plaça, sota el nom de Porta de Trinitat
- Programes de rehabilitació de façanes, eliminació d'antenes, i incorporació del cable als edificis particulars
- Ampliació del nombre d'horts urbans com a ocupació de gent gran i aturats.
- Construcció de nous equipaments, Centre Cívic i Biblioteca, i millora i ampliació d'existents com el camp de futbol
- Programes de estalvi d'energia i noves energies en edificis privats i en edificis públics
- Programes adreçats als infants en horari extraescolar, a les dones
- Programa de control de pisos pastera
- Projecte de pacificació del trànsit i adequació d'una gran àrea 30
- Aturar la degradació de l'espai urbà i del paisatge.
- Redacció d'un pla d'usos que eviti la concentració de determinats serveis.
- Programes de rehabilitació i millora del parc privat d'habitatges

4. Incidir en els processos d'exclusió per a millorar la qualitat de vida i la cohesió social del barri fent especial incidència en l'abordatge de la integració de la població nouvinguda

- Mesures i projectes que milloren la inserció laboral dels col·lectius més vulnerables: els joves, les dones i en concret les dones immigrades.
- Programes de mediació individual, comunitària i veïnal per tal d'abordar tècnicament els conflictes de convivència. També accions mediadores que facilitin nous recursos per a nous usos i costums com el projecte de mediació del Parc de la Trinitat Vella.
- Programes que doten a la gran població jove del barri de recursos i coneixements mitjançant espais d'informació i comunicació i d'expressió com la seva pròpia agenda i un punt d'informació.
- Creació d'un punt d'atenció a les dones.
- Projectes que permeten conciliar la vida familiar i laboral generant activitats extraescolars o recursos estables per a infància fora del període lectiu.
- Programes de recuperació de la memòria històrica i de recreació cultural d'un nou imaginari per a millorar l'autoestima del barri.
- Tot això no seria possible sense la disposició d'una infraestructura i equipament mínim en forma de centre cívic o social i d'un espai per les activitats i la vida social de les entitats, així com els espais per a fer altres programes d'inserció laboral.

ÍNDEX

1.- PRESENTACIÓ DEL PROJECTE

2.- DELIMITACIÓ DE L'ÀREA URBANA

3.- DESCRIPCIÓ DE LA SITUACIÓ URBANÍSTICA I SOCIO-ECONÒMICA

- 3.1.- Introducció
- 3.2.- Descripció de l'estat de conservació de l'edificació
- 3.3.- Descripció de la població
- 3.4.- Descripció de la situació econòmica
- 3.5.- Situació Social
- 3.6.- Associacionisme i participació ciutadana
- 3.7.- Situació mediambiental
- 3.8.- Situació Urbanística. Xarxes de serveis i dotacions d'equipaments
- 3.9.- Quadre d'indicadors
- 3.10.- Conclusions

4.- PROPOSTA D'ACTUACIÓ

- 4.1.- Introducció
- 4.2.- Grau d'identificació de la problemàtica existent
- 4.3.- Estratègies i prioritats (coherència i adequació)
- 4.4.- Actuacions concretes que componen el projecte**
- 4.5.- Forma de gestió i viabilitat
- 4.6.- Valoració de l'impacte del projecte en el seu àmbit d'actuació
- 4.7.- Requeriments de continuïtat i manteniment
- 4.8.- Calendari general
- 4.9.- Costos i finançament
- 4.10.- Procés de participació ciutadana
- 4.11.- Altres intervencions públiques no finançables

5.- ACTUACIONS. DOCUMENTACIÓ GRÀFICA I FITXES

- 5.1.- Millora de l'espai públic.
- 5.2.- Rehabilitació i equipament dels elements col·lectius dels edificis.
- 5.3.- Provisió d'equipaments per a l'ús col·lectiu.
- 5.4.- Incorporació de les tecnologies de la informació en els edificis.
- 5.5.- Foment de la sostenibilitat del desenvolupament urbà (eficiència energètica, estalvi en el consum de l'aigua, reciclatge de residus).
- 5.6.- Equitat de gènere en l'ús de l'espai urbà i dels equipaments.
- 5.7.- Desenvolupament de programes que comportin una millora social, urbanística i econòmica del barri.
- 5.8.- Accessibilitat i supressió de barreres arquitectòniques

Actuacions concretes que componen el projecte

Son les que es relacionen a continuació, ordenades en els 8 camps que diu la llei:

camp 1 millora de l'espai públic i dotació d'espais verds

1.1 Urbanització eixos cívics

- 1 a Zona nord (pare manjon – perez del pulgar – peñíscola)
- 2 b Zona centre (m.d. Lorda – ausona – mireia – turo trinitat – pça trinitat)
- 3 c Zona sud (madriguera)
- 4 d Eixos perimetrals (ctra ribas – torrent de perrera – via barcino – espais d'accés metro)
- 5 e sistemes d'atenuació acústica de la sortida de vies perifèriques

1.2 col·locació d'arbrat

- 6 a reposició i nova plantació d'arbrat

1.6 creació d'espais per la col·locació de contenidors per a la recollida d'escombreries

- 7 a creació de punts de recollida neumàtica de brossa selectiva

1.8 Instal·lació de recollida selectiva d'escombreries canalitzada

- 8 a Traçat de la xarxa de recollida pneumàtica a la nova urbanització

1.9 dotació d'espais verds, inclosa la seva urbanització i enjardinament

- 9 a urbanització del fora d'àmbit sector trinitat-madriguera fase 2, sectors 4-5
- 10 b ajardinament i urbanització de zones verdes no consolidades
- 11 c ampliació plaça d'andreu i abelló

1.10 compra o expropiació de sòl per a la creació de zones verdes, obertures de carrers o esponjament del sector

- 12 a adquisició solar carrer madriguera

camp 2 rehabilitació dels elements comuns dels edificis

- 13 a rehabilitació dels elements comuns dels edificis
- 14 b pla de rehabilitació

camp 3 provisió d'equipaments per a l'ús col·lectiu

3.1 adequació de locals per l'ús com a equipaments

- 15 a biblioteca carrer de galícia
- 16 b centre cívic de la trinitat vella
- 17 c Ampliació ins. Esportives camp de futbol trinitat vella
- 18 d Adaptació física del parc de la trinitat a nous usos
- 19 e adequació i creació d'un espai per entitats

camp 4 incorporació de les tecnologies de la informació en els edificis

4.1 obres en els elements comuns dels edificis per permetre la instal·lació de cablejat o altres sistemes en els edificis

- 20 a instal·lació de cablejat o altres sistemes
- 21 b programa per la unificació d'antenes de tv

camp 5 foment de la sostenibilitat del desenvolupament urbà

5.1 mesures per aconseguir en els edificis i en l'espai públic una millor eficiència energ.

- 22 a substitució de làmperes i equips de baix consum
- 23 b instal·lació plaques solars i fotovoltàiques a edif. municipals
- 24 c instal·lació plaques solars

camp 6 equitat de gènere en l'ús de l'espai urbà i dels equipaments

6.1 mesures de seguretat en els espais públics

- 25 a programa de mediació comunitària
- 26 b actuació mediació comunitària al parc de la trinitat
- 27 c Programa de seguretat i accessos centres escolars

6.2 espais/locals habitats per acollir activitats d'associacions de dones per fomentar l'equitat de gènere

- 28 a creació d'un punt d'atenció a les dones

6.3 espais/locals habitats per acollir serveis per conciliar la vida familiar i la professional

- 29 a creació i posada en marxa d'un recurs per a infància

6.4 espais/locals habitats per acollir act.formatives destinades a dones amb un baix nivell educatiu i per a dones immigrants

- 30 a Adequació dels espais per acollir els programes d'inserció laboral de dones i dones immigrades

camp 7 programes per a la millora social, urbanística i econòmica

7.1 programes de dinamització de l'activitat comercial

- 31 a Pla especial d'establiments de concurrència pública

7.2 programes de promoció local i turística

- 32 a programa de millora urbana de porta trinitat
33 b projecte de senyalització de itineraris en espais cívics
34 c projecte de millores de la imatge als punts d'accés al barri
35 d Programa de difusió del sector comercial
36 e Guia de serveis – entitats - comerços
37 f Programa de formació comercial
38 g Programa de renovació imatge exterior del comerç
39 h Projecte finestrelles-rec comptal

7.3 programes de foment del treball

- 40 a curs de formació d'economia de proximitat per a dones
41 b programa de formació i creació de borsa de treball

7.4 programa de foment per aconseguir una millor qualitat de vida al barri

- 42 a programa d'activitats extraescolars
43 b programa de dinamització de joves i creació d'un punt d'atenció per a joves
44 c programa d'acollida població immigrada
45 d programa passadís de la trinitat
46 f Projecte específic amb la població d'origen magrebi
47 g Creació revista de barri
48 h Adequació tecnològica de ràdio trinitat vella
49 i Recuperació memòria i itineraris històrics
50 j Agenda juvenil la quinta força
51 k Creació d'un imaginari popular
52 L Programa de control pisos pastera
53 m Ampliació horts urbans
54 n Casa de les aigües
55 p Programa de mediació veinal amb població gitana

7.5 programa per millorar la mobilitat urbana i el transport

- 56 a construcció nou enllaç entre ronda de dalt i meridiana
57 b Nova passera a la meridiana

camp 8 accessibilitat i supressió de barreres arquitectòniques

8.1 eliminació de barreres arquitectòniques

- 58 a escales mecàniques al carrer ausona
59 b escales mecàniques al carrer vinya llarga
60 c escales mecàniques al carrer almassora
61 d Sonorització de semàfors

8.2 ampliació de les voreres, guals, passos de vianants

- 62 a adequació dels passos de vianants
63 b projecte pacificació trànsit i creació d'una àrea 30

PROJECTE D'INTERVENCIÓ INTEGRAL DEL BARRI DE TRINITAT VELLA (Sant Andreu)
 Llei 2/2004 de 4 de juny, de millora de barris, àrees urbanes i viles que requereixen una atenció especial

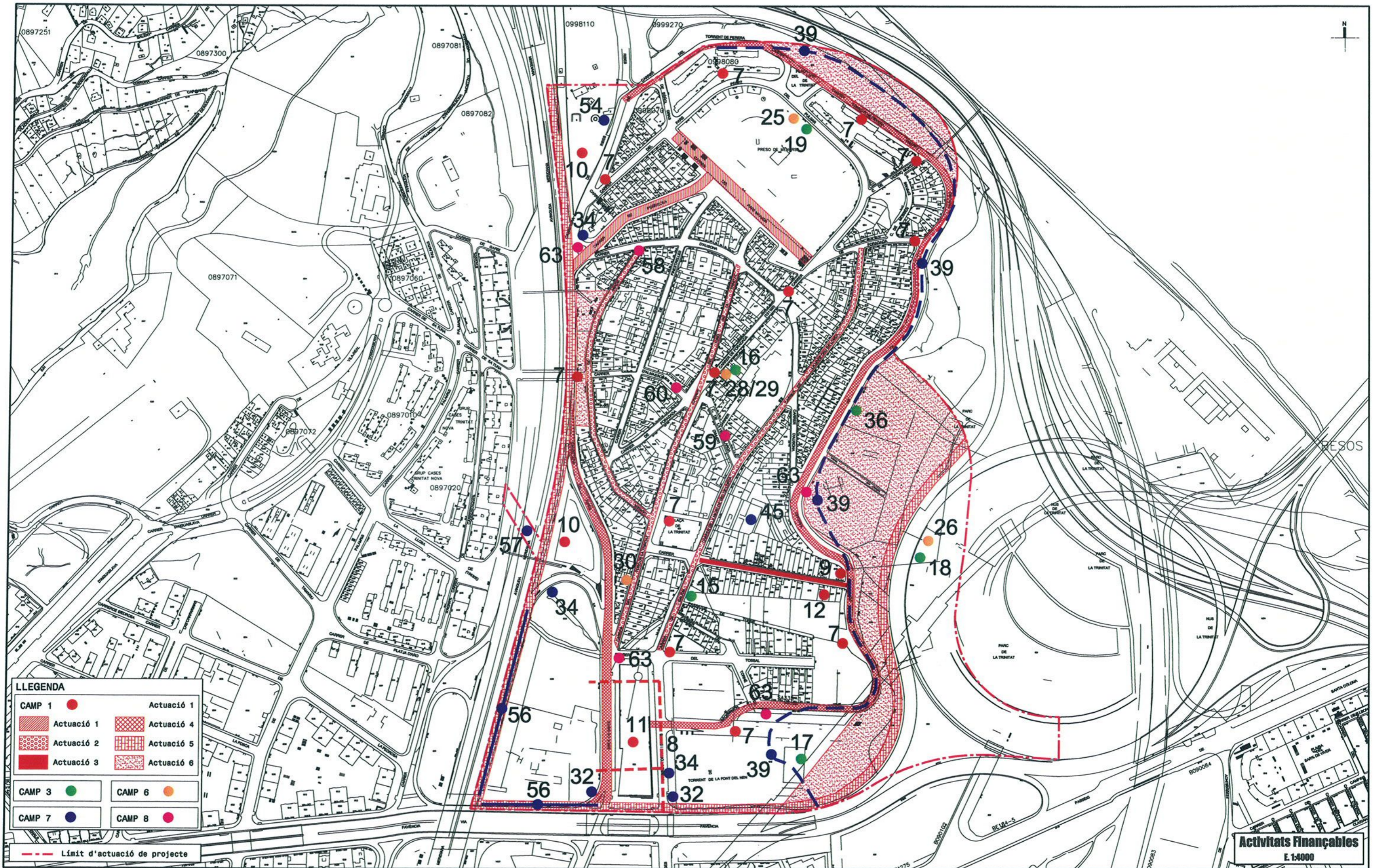

ÍNDEX

1.- PRESENTACIÓ DEL PROJECTE

2.- DELIMITACIÓ DE L'ÀREA URBANA

3.- DESCRIPCIÓ DE LA SITUACIÓ URBANÍSTICA I SOCIO-ECONÒMICA

- 3.1.- Introducció
- 3.2.- Descripció de l'estat de conservació de l'edificació
- 3.3.- Descripció de la població
- 3.4.- Descripció de la situació econòmica
- 3.5.- Situació Social
- 3.6.- Associacionisme i participació ciutadana
- 3.7.- Situació mediambiental
- 3.8.- Situació Urbanística. Xarxes de serveis i dotacions d'equipaments
- 3.9.- Quadre d'indicadors
- 3.10.- Conclusions

4.- PROPOSTA D'ACTUACIÓ

- 4.1.- Introducció
- 4.2.- Grau d'identificació de la problemàtica existent
- 4.3.- Estratègies i prioritats (coherència i adequació)
- 4.4.- Actuacions concretes que componen el projecte
- 4.5.- Forma de gestió i viabilitat**
- 4.6.- Valoració de l'impacte del projecte en el seu àmbit d'actuació
- 4.7.- Requeriments de continuïtat i manteniment
- 4.8.- Calendari general
- 4.9.- Costos i finançament
- 4.10.- Procés de participació ciutadana
- 4.11.- Altres intervencions públiques no finançables

5.- ACTUACIONS. DOCUMENTACIÓ GRÀFICA I FITXES

- 5.1.- Millora de l'espai públic.
- 5.2.- Rehabilitació i equipament dels elements col·lectius dels edificis.
- 5.3.- Provisió d'equipaments per a l'ús col·lectiu.
- 5.4.- Incorporació de les tecnologies de la informació en els edificis.
- 5.5.- Foment de la sostenibilitat del desenvolupament urbà (eficiència energètica, estalvi en el consum de l'aigua, reciclatge de residus).
- 5.6.- Equitat de gènere en l'ús de l'espai urbà i dels equipaments.
- 5.7.- Desenvolupament de programes que comportin una millora social, urbanística i econòmica del barri.
- 5.8.- Accessibilitat i supressió de barreres arquitectòniques

Per a la gestió d'aquest Pla, l'Ajuntament nomenarà un comissionat que amb un equip ad-hoc coordinarà tots els projectes i tots els agents actuants, amb la col·laboració estreta de la resta de serveis municipals implicats i dels del propi Districte, i que a més farà d'interlocutor amb els gestors del departament de Política Territorial i Obres Públiques de la Generalitat de Catalunya. A més, en el sí de la comissió de seguiment s'obrirà un procés de participació amb les diferents entitats del Barri per tal d'aconseguir estendre'n l'interès i augmentar els efectes positius de les actuacions.

Atesa l'especificitat de cada actuació, el pes d'altres departaments serà clau en la gestió i així convé destacar:

- Camp 1. Millora de l'espai públic i dotació d'espais verds.

La pavimentació de carrers, i les millores a l'enllumenat es executada a través del Sector de Manteniment i Serveis, sota la direcció dels Serveis Tècnics del Districte.

La Col·locació d'arbrat i la renovació de jocs infantils i la urbanització de zones verdes no consolidades mitjançant l'Institut Municipal de Parcs i Jardins

Les obres de peatonalització per concurs convocat pel propi Districte

La creació de punts soterrats de recollida de selectiva de brossa a través del propi Districte, i els nous col·lectors de clavegueram a través del Sector de Manteniment i Serveis.

Els temes d'urbanització de sectors fora d'àmbit i l'expropiació dels solar del c Madriguera a través de la Societat Municipal BAGURSA.

- Camp 2. Rehabilitació dels elements comuns dels edificis.

L'actuació es farà coordinadament amb BAGURSA

- Camp 3. Equipament per al ús col·lectiu.

L'agent gestor serà el Districte, llevat l'apartat D que fa referència a nous usos al Parc de la Trinitat que ho serà amb l'Institut Municipal de Parcs i Jardins.

- Camp 4. Incorporació de les tecnologies de la informació en els edificis.

L'agent gestor serà el Districte amb la col·laboració de BAGURSA

- Camp 5. Foment de la sostenibilitat del desenvolupament urbà.

Es gestionarà a través de l'Agència d'Energia de Barcelona

- Camp 6. Equitat de gènere en l'ús de l'espai urbà i dels equipaments

L'agent gestor serà el Districte

- Camp 7. Programes per la millora social, urbanística i econòmica

L'agent gestor serà el Districte, en estreta col·laboració de les entitats directament implicades i en el cas del punt 7.2 B es gestionarà en col·laboració amb el Sector de Mobilitat i Seguretat

- Camp 8. Accessibilitat i supressió de barreres arquitectòniques

L'agent gestor serà el Districte, amb la col·laboració del Institut Municipal de persones amb disminució, del Sector de Manteniment i Serveis i del Sector de Mobilitat i Seguretat.

ÍNDEX

1.- PRESENTACIÓ DEL PROJECTE

2.- DELIMITACIÓ DE L'ÀREA URBANA

3.- DESCRIPCIÓ DE LA SITUACIÓ URBANÍSTICA I SOCIO-ECONÒMICA

- 3.1.- Introducció
- 3.2.- Descripció de l'estat de conservació de l'edificació
- 3.3.- Descripció de la població
- 3.4.- Descripció de la situació econòmica
- 3.5.- Situació Social
- 3.6.- Associacionisme i participació ciutadana
- 3.7.- Situació mediambiental
- 3.8.- Situació Urbanística. Xarxes de serveis i dotacions d'equipaments
- 3.9.- Quadre d'indicadors
- 3.10.- Conclusions

4.- PROPOSTA D'ACTUACIÓ

- 4.1.- Introducció
- 4.2.- Grau d'identificació de la problemàtica existent
- 4.3.- Estratègies i prioritats (coherència i adequació)
- 4.4.- Actuacions concretes que componen el projecte
- 4.5.- Forma de gestió i viabilitat

4.6.- Valoració de l'impacte del projecte en el seu àmbit d'actuació

- 4.7.- Requeriments de continuïtat i manteniment
- 4.8.- Calendari general
- 4.9.- Costos i finançament
- 4.10.- Procés de participació ciutadana
- 4.11.- Altres intervencions públiques no finançables

5.- ACTUACIONS, DOCUMENTACIÓ GRÀFICA I FITXES

- 5.1.- Millora de l'espai públic.
- 5.2.- Rehabilitació i equipament dels elements col·lectius dels edificis.
- 5.3.- Provisió d'equipaments per a l'ús col·lectiu.
- 5.4.- Incorporació de les tecnologies de la informació en els edificis.
- 5.5.- Foment de la sostenibilitat del desenvolupament urbà (eficiència energètica, estalvi en el consum de l'aigua, reciclatge de residus).
- 5.6.- Equitat de gènere en l'ús de l'espai urbà i dels equipaments.
- 5.7.- Desenvolupament de programes que comportin una millora social, urbanística i econòmica del barri.
- 5.8.- Accessibilitat i supressió de barreres arquitectòniques

La posada en marxa d'aquest ambiciós programa es valora des del punt de vista de l'oportunitat d'aplegar amb una mateixa missió: la millora de la qualitat de vida i l'entorn dels ciutadans i ciutadanes del barri de Trinitat Vella, un seguit d'intervencions multidisciplinars que totes en conjunt i complementant-se tenen un efecte multiplicador.

A l'hora de valorar cada projecte, en funció de la seva especificitat, es tindrà el seu seguiment basant-nos en indicadors que bàsicament seran:

- D'eficàcia: nivell en que s'han assolit els resultats
- D'eficiència: relació econòmica cost-resultats
- De qualitat tècnica: de qualitat de resultats
- D'impacte: resultat final

Des del punt de vista social i d'atenció a les persones aquest programa de barri ha de aconseguir ubicar a Trinitat Vella en uns paràmetres de normalitat en relació a altres barris del Districte i de la ciutat.

Permetrà la millora dels itineraris laborals dels col·lectius més vulnerables millorant la xifra d'atur real i garantirà l'entrada al mercat laboral d'un contingent especialment significatiu de dones i joves en millors condicions, sense precarietat.

Una intervenció en tots els fronts de la mediació: individual, comunitària i veïnal permetrà establir ponts de contacte i espais de coneixement mutu i d'integració per tal de millorar la convivència i superar el recel a "l'altre" que està en el quotidià de l'existència de la majoria de ciutadans i ciutadanes de Trinitat Vella.

El desenvolupament del programa afavoreix directament la generació de la xarxa de les entitats ja que facilita la seva potenciació i dota d'espais per les seves activitats i trobades.

La millora de la vida quotidiana de les dones, amb serveis específics per elles com el punt d'atenció, i serveis per les famílies en el camp de les activitats de lleure infantil com una prolongació de l'àmbit educatiu seria un altre dels guanys directament atribuïbles a aquesta acció.

Finalment la recuperació de l'autoestima i per tant del respecte al barri és l'element final per a garantir el manteniment i salvaguarda de les accions fetes.

Des del punt de vista urbanístic s'aconseguirà una millora molt significativa de les condicions de vida del barri, la millora de l'accessibilitat, la reducció de la pol·lució acústica, la pacificació del trànsit, la millor completa dels eixos cívics, l'acabament de la urbanització de les zones verdes, etc. , tot això ha de redundar en un increment del valor urbanístics, dels valors paisatgístics i de la qualitat ambiental que serveixi per, amb la implicació de la iniciativa privada, superar definitivament el risc de degradació urbanística, invertint l'actual tendència.

Totes aquestes millores urbanístiques es veuran acompanyades, com no podria ser d'altra manera, per les millores que des d'altres sectors aliats al Pla (Habitatge, Sanitat, Ensenyament, Justícia) s'han d'executar en compliment dels seus respectius plans, mapa i compromisos envers la Trinitat Vella.

En el moment en que els diferents indicadors del barri s'aproximin als de la resta del Districte i als promissos de la ciutat de Barcelona, sabrem que els 4 objectius estratègics que ens havíem fixat respecte les barreres, la integració, la qualitat de vida i referents a l'autoestima i la identificació s'haurien acomplert, amb l'objectiu final de normalitzar Trinitat Vella i deixar-la ben cosida a la resta de la Ciutat.

ÍNDEX

1.- PRESENTACIÓ DEL PROJECTE

2.- DELIMITACIÓ DE L'ÀREA URBANA

3.- DESCRIPCIÓ DE LA SITUACIÓ URBANÍSTICA I SOCIO-ECONÒMICA

- 3.1.- Introducció
- 3.2.- Descripció de l'estat de conservació de l'edificació
- 3.3.- Descripció de la població
- 3.4.- Descripció de la situació econòmica
- 3.5.- Situació Social
- 3.6.- Associacionisme i participació ciutadana
- 3.7.- Situació mediambiental
- 3.8.- Situació Urbanística. Xarxes de serveis i dotacions d'equipaments
- 3.9.- Quadre d'indicadors
- 3.10.- Conclusions

4.- PROPOSTA D'ACTUACIÓ

- 4.1.- Introducció
- 4.2.- Grau d'identificació de la problemàtica existent
- 4.3.- Estratègies i prioritats (coherència i adequació)
- 4.4.- Actuacions concretes que componen el projecte
- 4.5.- Forma de gestió i viabilitat
- 4.6.- Valoració de l'impacte del projecte en el seu àmbit d'actuació
- 4.7.- Requeriments de continuïtat i manteniment**
- 4.8.- Calendari general
- 4.9.- Costos i finançament
- 4.10.- Procés de participació ciutadana
- 4.11.- Altres intervencions públiques no finançables

5.- ACTUACIONS. DOCUMENTACIÓ GRÀFICA I FITXES

- 5.1.- Millora de l'espai públic.
- 5.2.- Rehabilitació i equipament dels elements col·lectius dels edificis.
- 5.3.- Provisió d'equipaments per a l'ús col·lectiu.
- 5.4.- Incorporació de les tecnologies de la informació en els edificis.
- 5.5.- Foment de la sostenibilitat del desenvolupament urbà (eficiència energètica, estalvi en el consum de l'aigua, reciclatge de residus).
- 5.6.- Equitat de gènere en l'ús de l'espai urbà i dels equipaments.
- 5.7.- Desenvolupament de programes que comportin una millora social, urbanística i econòmica del barri.
- 5.8.- Accessibilitat i supressió de barreres arquitectòniques

PROJECTE D'INTERVENCIÓ INTEGRAL DEL BARRI DE TRINITAT VELLA (Sant Andreu)

Llei 2/2004 de 4 de juny, de millora de barris, àrees urbanes i viles que requereixen una atenció especial

Com es evident, aquestes actuacions restaran incorporades al patrimoni comú i seran objecte del posterior seguiment i manteniment per part de l'Ajuntament, que continuarà en successius mandats treballant per la qualitat de vida al barri i pel manteniment i millora de les seves infraestructures i equipaments, donant continuïtat a les actuacions realitzades a l'empara de la Llei de Barris

ÍNDEX

1.- PRESENTACIÓ DEL PROJECTE

2.- DELIMITACIÓ DE L'ÀREA URBANA

3.- DESCRIPCIÓ DE LA SITUACIÓ URBANÍSTICA I SOCIO-ECONÒMICA

- 3.1.- Introducció
- 3.2.- Descripció de l'estat de conservació de l'edificació
- 3.3.- Descripció de la població
- 3.4.- Descripció de la situació econòmica
- 3.5.- Situació Social
- 3.6.- Associacionisme i participació ciutadana
- 3.7.- Situació mediambiental
- 3.8.- Situació Urbanística. Xarxes de serveis i dotacions d'equipaments
- 3.9.- Quadre d'indicadors
- 3.10.- Conclusions

4.- PROPOSTA D'ACTUACIÓ

- 4.1.- Introducció
- 4.2.- Grau d'identificació de la problemàtica existent
- 4.3.- Estratègies i prioritats (coherència i adequació)
- 4.4.- Actuacions concretes que componen el projecte
- 4.5.- Forma de gestió i viabilitat
- 4.6.- Valoració de l'impacte del projecte en el seu àmbit d'actuació
- 4.7.- Requeriments de continuïtat i manteniment

4.8.- Calendari general

- 4.9.- Costos i finançament
- 4.10.- Procés de participació ciutadana
- 4.11.- Altres intervencions públiques no finançables

5.- ACTUACIONS, DOCUMENTACIÓ GRÀFICA I FITXES

- 5.1.- Millora de l'espai públic.
- 5.2.- Rehabilitació i equipament dels elements col·lectius dels edificis.
- 5.3.- Provisió d'equipaments per a l'ús col·lectiu.
- 5.4.- Incorporació de les tecnologies de la informació en els edificis.
- 5.5.- Foment de la sostenibilitat del desenvolupament urbà (eficiència energètica, estalvi en el consum de l'aigua, reciclatge de residus).
- 5.6.- Equitat de gènere en l'ús de l'espai urbà i dels equipaments.
- 5.7.- Desenvolupament de programes que comportin una millora social, urbanística i econòmica del barri.
- 5.8.- Accessibilitat i supressió de barreres arquitectòniques

MUNICIPI	ÀREA D'INTERVENCIÓ	CAMP	NOM ACTUACIÓ	2006-2019				2007				2008				2009				2010						
				GENERALITAT (€)	GENERALITAT	AJUNTAMENT	ALTRES	TOTAL 1er ANY	GENERALITAT	AJUNTAMENT	ALTRES	TOTAL 2on ANY	GENERALITAT	AJUNTAMENT	ALTRES	TOTAL 3er ANY	GENERALITAT	AJUNTAMENT	ALTRES	TOTAL 4on ANY	GENERALITAT	AJUNTAMENT	ALTRES	TOTAL 5on ANY		
1	1.1																									
	A		ZONA NORD	69.200,00	34.600,00	34.600,00		69.200,00	34.600,00	34.600,00		69.200,00	0,00	0,00		0,00	0,00		0,00	0,00		0,00	0,00		138.400,00	
	B		ZONA CENTRE	691.500,00	345.750,00	345.750,00		691.500,00	345.750,00	345.750,00		691.500,00	0,00	0,00		0,00	0,00		0,00	0,00		0,00	0,00		1.383.000,00	
	C		ZONA SUD	10.000,00	5.000,00	5.000,00		10.000,00	5.000,00	5.000,00		10.000,00	0,00	0,00		0,00	0,00		0,00	0,00		0,00	0,00		20.000,00	
	D		EXOS PERIMETRAIS	564.250,50	65.500,00	65.500,00		131.000,00	65.500,00	65.500,00		131.000,00	463.255,50	463.255,50		926.511,00	0,00	0,00		0,00	0,00		0,00	0,00		1.188.511,00
	E		SISTEMES D'ATENUCIACIÓ ACÚSTICA DE LA SORTIDA DE VIES PERIFÈRIQUES	235.000,00	0,00	0,00			0,00	0,00			0,00	0,00		117.500,00	117.500,00		235.000,00	117.500,00		117.500,00	117.500,00		470.000,00	
	1.2																									
	A		REPOSICIÓ I NOVA PLANTACIÓ D'ARBRES	75.000,00	0,00	0,00			0,00	0,00		25.000,00	25.000,00		50.000,00	25.000,00	25.000,00		50.000,00	25.000,00		25.000,00	25.000,00		150.000,00	
	1.6																									
	A		CREACIÓ DE PUNTS DE RECOLLIDA PNEUMÀTICA DE BROSSA SELECTIVA	128.000,00	0,00	0,00			0,00	0,00		0,00	0,00		63.000,00	63.000,00		126.000,00	63.000,00		63.000,00	63.000,00		126.000,00	252.000,00	
	1.8																									
	A		TRAÇAT DE LA XARXA DE RECOLLIDA PNEUMÀTICA A LA NOVA URBANITZACIÓ	128.860,00	0,00	0,00			0,00	0,00		0,00	0,00		63.430,00	63.430,00		126.860,00	63.430,00		63.430,00	63.430,00		126.860,00	253.720,00	
	1.9																									
	A		URB. DEL SECTOR TRINITAT-MADRIGUERA FASE 2 SECTORS 4-5	102.252,00	0,00	0,00			0,00	0,00		102.252,00	102.252,00		204.504,00	0,00	0,00		0,00	0,00		0,00	0,00		204.504,00	
	B		AJARDINAMENT I URBANITZACIÓ DE ZONES VERDES NO CONSOLIDADES	300.000,00	0,00	0,00			0,00	0,00		100.000,00	100.000,00		200.000,00	100.000,00	100.000,00		200.000,00	100.000,00		100.000,00	100.000,00		600.000,00	
	C		AMPLIACIÓ PLAÇA D'ANDREU ABELLO	250.000,00	0,00	0,00			0,00	0,00		50.000,00	50.000,00		100.000,00	100.000,00	100.000,00		200.000,00	100.000,00		100.000,00	100.000,00		500.000,00	
	1.10																									
	A		ADQUISICIÓ SOLAR CARRER MADRIGUERA	68.264,00	0,00	0,00			0,00	0,00		68.264,00	68.264,00		136.528,00	0,00	0,00		0,00	0,00		0,00	0,00		136.528,00	
	2																									
	A		REHABILITACIÓ D'ELEMENTS COMUNS EN EDIFICIS	900.000,00	0,00	0,00	0,00	212.369,24	212.369,24	212.369,24		424.738,48	186.177,05	0,00	186.177,05		372.354,09	202.723,36	0,00	202.723,36		405.446,71	298.730,36	0,00	298.730,36	597.480,72
	B		PLA DE REHABILITACIÓ	32.500,00	0,00	0,00			32.500,00	32.500,00																65.000,00
	3																									
	A		BIBLIOTECA CARRER DE GALICIA	753.000,00	0,00	0,00		153.000,00	153.000,00	153.000,00		306.000,00	600.000,00	600.000,00		1.200.000,00	0,00	0,00		0,00	0,00		0,00	0,00		1.506.000,00
	B		CENTRE CIVIC DE LA TRINITAT VELLA	750.000,00	0,00	0,00		0,00	0,00	0,00		0,00	0,00	0,00		375.000,00	375.000,00		750.000,00	375.000,00		375.000,00	375.000,00		1.500.000,00	
	C		AMPLIACIÓ INT. ESPORTIVES CAMP DE FUTBOL TRINITAT VELLA	278.050,00	128.050,00	128.050,00	256.100,00	150.000,00	150.000,00	150.000,00		300.000,00	0,00	0,00		0,00	0,00		0,00	0,00		0,00	0,00		592.100,00	
	D		ADAPTACIÓ FÍSICA DEL PARC DE LA TRINITAT A NOUS USOS	246.349,50	27.160,00	27.160,00	54.321,20	219.188,90	195.188,90	24.000,00		438.377,80	0,00	0,00		0,00	0,00	0,00		0,00	0,00		0,00	0,00		492.699,00
	E		ADEQUACIÓ I CREACIÓ D'UN ESPAI PER ENTITATS	450.000,00	0,00	0,00		0,00	0,00	0,00		0,00	0,00	0,00		225.000,00	225.000,00		450.000,00	225.000,00		225.000,00	225.000,00		900.000,00	
	4																									
	A		INSTAL·LACIÓ CABLEJAT O ALTRES SISTEMES	30.000,00	0,00	0,00		6.500,00	6.500,00	6.500,00		13.000,00	6.000,00	6.000,00		12.000,00	8.750,00	8.750,00		17.500,00	8.750,00	8.750,00	17.500,00	8.750,00		60.000,00
	B		PROGRAMACIÓ PER LA UNIFICACIÓ D'ANTENES DE TV	100.000,00	0,00	0,00		22.500,00	22.500,00	22.500,00		45.000,00	20.000,00	20.000,00		40.000,00	28.750,00	28.750,00		57.500,00	28.750,00	28.750,00	57.500,00	28.750,00		200.000,00
	5																									
	A		SUBSTITUCIÓ DE LÀMPERES I EQUIPS DE BAIX CONSUM	15.000,00	0,00	0,00		0,00	0,00	0,00		0,00	5.000,00	5.000,00		10.000,00	5.000,00	5.000,00		10.000,00	5.000,00	5.000,00	10.000,00	5.000,00		30.000,00
	B		INSTAL·LACIÓ PLAQUES SOLARS I FOTOVOLTAÏQUES A EDIF. MUNICIPALS	135.000,00	0,00	0,00		0,00	0,00	0,00		0,00	0,00	0,00		67.500,00	67.500,00		135.000,00	67.500,00	67.500,00	135.000,00	67.500,00	67.500,00		270.000,00
	C		INSTAL·LACIÓ PLAQUES SOLARS	30.000,00	0,00	0,00		6.500,00	6.500,00	6.500,00		13.000,00	6.000,00	6.000,00		12.000,00	8.750,00	8.750,00		17.500,00	8.750,00	8.750,00	17.500,00	8.750,00		60.000,00
	6																									
	A		PROGRAMA DE MEDIACIÓ COMUNITÀRIA	38.000,00	0,00	0,00		12.000,00	12.000,00	12.000,00		24.000,00	12.000,00	12.000,00		24.000,00	12.000,00	12.000,00		24.000,00	12.000,00	12.000,00	24.000,00	12.000,00		72.000,00
	B		ACTUACIÓ MEDIACIÓ COMUNITÀRIA AL PARC DE LA TRINITAT	45.000,00	0,00	0,00		0,00	0,00	0,00		22.500,00	22.500,00	22.500,00		45.000,00	22.500,00	22.500,00		45.000,00	22.500,00	22.500,00	45.000,00	22.500,00		90.000,00
	C		PROGRAMA DE SEGURETAT I ACCÉSOS CENTRES ESCOLARS	5.000,00	0,00	0,00		5.000,00	5.000,00	5.000,00		10.000,00	0,00	0,00		0,00	0,00		0,00	0,00		0,00	0,00		10.000,00	
	6.2																									
	A		CREACIÓ D'UN PUNT D'ATENCIÓ A LES DONES	42.000,00	0,00	0,00		14.000,00	14.000,00	14.000,00		28.000,00	14.000,00	14.000,00		28.000,00	14.000,00	14.000,00		28.000,00	14.000,00	14.000,00	28.000,00	14.000,00		84.000,00
	6.3																									
	A		CREACIÓ I POSADA EN MARXA D'UN RECURS PER A INFÀNCIA	15.000,00	0,00	0,00		3.750,00	3.750,00	3.750,00		7.500,00	3.750,00	3.750,00		7.500,00	3.750,00	3.750,00		7.500,00	3.750,00	3.750,00	7.500,00	3.750,00		30.000,00
	6.4																									
	A		ADEQUACIÓ DELS ESPAIS PER ACOLLIR ELS PROGRAMES D'INSERCIÓ LABORAL DE DONES I DONES IMMIGRADES	25.000,00	0,00	0,00		0,00	0,00	0,00		0,00	0,00	0,00		12.500,00	12.500,00		25.000,00	12.500,00	12.500,00	25.000,00	12.500,00	12.500,00		50.000,00
	7																									
	7.1																									
	A		PLA ESPECIAL D'ESTABLIMENTS DE CONCURRENCIA PÚBLICA	6.000,00	0,00	0,00		6.000,00	6.000,00	6.000,00		12.000,00	0,00	0,00		0,00	0,00		0,00	0,00		0,00	0,00		12.000,00	
	7.2																									
	A		PROGRAMA DE MILLORA URBANA DE PORTA TRINITAT	90.000,00	0,00	0,00		0,00	0,00	0,00		0,00	0,00	0,00		45.000,00	45.000,00		90.000,00	45.000,00	45.000,00	90.000,00	45.000,00	45.000,00		180.000,00
	B		PROJECTE DE SENYALITZACIÓ D'ITINERARIS EN ESPAIS CÍVICS	6.000,00	0,00	0,00		6.000,00	6.000,00	6.000,00		12.000,00	0,00	0,00		0,00	0,00		0,00							

ÍNDEX

1.- PRESENTACIÓ DEL PROJECTE

2.- DELIMITACIÓ DE L'ÀREA URBANA

3.- DESCRIPCIÓ DE LA SITUACIÓ URBANÍSTICA I SOCIO-ECONÒMICA

- 3.1.- Introducció
- 3.2.- Descripció de l'estat de conservació de l'edificació
- 3.3.- Descripció de la població
- 3.4.- Descripció de la situació econòmica
- 3.5.- Situació Social
- 3.6.- Associacionisme i participació ciutadana
- 3.7.- Situació mediambiental
- 3.8.- Situació Urbanística. Xarxes de serveis i dotacions d'equipaments
- 3.9.- Quadre d'indicadors
- 3.10.- Conclusions

4.- PROPOSTA D'ACTUACIÓ

- 4.1.- Introducció
- 4.2.- Grau d'identificació de la problemàtica existent
- 4.3.- Estratègies i prioritats (coherència i adequació)
- 4.4.- Actuacions concretes que componen el projecte
- 4.5.- Forma de gestió i viabilitat
- 4.6.- Valoració de l'impacte del projecte en el seu àmbit d'actuació
- 4.7.- Requeriments de continuïtat i manteniment
- 4.8.- Calendari general
- 4.9.- Costos i finançament**
- 4.10.- Procés de participació ciutadana
- 4.11.- Altres intervencions públiques no finançables

5.- ACTUACIONS. DOCUMENTACIÓ GRÀFICA I FITXES

- 5.1.- Millora de l'espai públic.
- 5.2.- Rehabilitació i equipament dels elements col·lectius dels edificis.
- 5.3.- Provisió d'equipaments per a l'ús col·lectiu.
- 5.4.- Incorporació de les tecnologies de la informació en els edificis.
- 5.5.- Foment de la sostenibilitat del desenvolupament urbà (eficiència energètica, estalvi en el consum de l'aigua, reciclatge de residus).
- 5.6.- Equitat de gènere en l'ús de l'espai urbà i dels equipaments.
- 5.7.- Desenvolupament de programes que comportin una millora social, urbanística i econòmica del barri.
- 5.8.- Accessibilitat i supressió de barreres arquitectòniques

PROJECTE D'INTERVENCIÓ INTEGRAL DEL BARRI DE TRINITAT VELLA (Sant Andreu)

Llei 2/2004 de 4 de juny, de millora de barris, àrees urbanes i viles que requereixen una atenció especial

		Ap. Gene.	%	Ap. Ajunt.	%	Ap. altres	%	TOTAL
CAMP 1	MILLORA DE L'ESPAI PÚBLIC I DOTACIÓ D'ESPAIS VERDS							
1.1	Urbanització Eixos Cívics	1.599.955,00	50%	1.599.956,00	50%	0,00	0%	3.199.911,00
A 1	ZONA NORD (Pare Manjón - Pérez Pulgar - Peñíscola)	69.200,00	50%	69.200,00	50%			138.400,00
B 2	ZONA CENTRE (M.D. Lorda - Ausona - Mirèia - Turó Trinitat - Pça Trinitat)	691.500,00	50%	691.500,00	50%			1.383.000,00
C 3	ZONA SUD (Madriguera)	10.000,00	50%	10.000,00	50%			20.000,00
D 4	EIXOS PERIMETRALS (Cra Ribas - Torrent Parera - Via Barcino - Espais accés meti)	594.255,00	50%	594.256,00	50%			1.188.511,00
E 5	SISTEMES D'ATENUACIÓ ACÚSTICA DE LA SORTIDA DE VIES PERIFÈRIQUES	235.000,00	50%	235.000,00	50%			470.000,00
1.2	Col·locació d'arbrat	75.000,00	50%	75.000,00	50%	0,00		150.000,00
A 6	REPOSICIÓ I NOVA PLANTACIÓ D'ARBAT	75.000,00	50%	75.000,00	50%			150.000,00
1.6	Creació d'espais per la col·locació de contenidors per a la recollida d'escombraries	126.000,00	50%	126.000,00	50%	0,00		252.000,00
A 7	CREACIÓ DE PUNTS DE RECOLLIDA DE BROSSA SELECTIVA	126.000,00	50%	126.000,00	50%			252.000,00
1.8	Instal·lació de recollida selectiva d'escombraries canalitzada	126.860,00	50%	126.860,00	50%	0,00		253.720,00
A 8	TRAÇAT DE LA XARXA DE RECOLLIDA PNEUMÀTICA A LA NOVA URBANITZACIÓ	126.860,00	50%	126.860,00	50%			253.720,00
1.9	Dotació d'espais verds, inclosa la seva urbanització i enjardinament	652.252,00	50%	652.252,00	50%	0,00		1.304.504,00
A 9	URBANITZACIÓ DEL SECTOR TRINITAT-MADRIGUERA FASE 2 SECTORS 4-5	102.252,00	50%	102.252,00	50%			204.504,00
B 10	AJARDINAMENT I URBANITZACIÓ DE ZONES VERDES NO CONSOLIDADES	300.000,00	50%	300.000,00	50%			600.000,00
C 11	AMPLIACIÓ PLAÇA ANDREU I ABELLÓ	250.000,00	50%	250.000,00	50%			500.000,00
1.10	Compra o exprop.de sòl per a la creació de zones verdes, obert carrers o esponjament del sector	68.264,00	50%	68.264,00	50%	0,00		136.528,00
A 12	ADQUISICIÓ SOLAR CARRER MADRIGUERA	68.264,00	50%	68.264,00	50%			136.528,00
SUBTOTAL CAMP 1		2.648.331,00	50%	2.648.332,00	50%	0,00		5.296.663,00
CAMP 2	REHABILITACIÓ DELS ELEMENTS COMUNS DELS EDIFICIS							
A 13	REHABILITACIÓ DELS ELEMENTS COMUNS DELS EDIFICIS	900.000,00	50%		0%	900.000,00	50%	1.800.000,00
B 14	PLA DE REHABILITACIÓ	32.500,00	50%	32.500,00	50%		0%	65.000,00
SUBTOTAL CAMP 2		932.500,00	50%	32.500,00	2%	900.000,00	48%	1.865.000,00
CAMP 3	PROVISIÓ D'EQUIPAMENTS PER A L'ÚS COL·LECTIU							
3.1	Adequació de locals per l'ús com a equipaments	2.477.400,00	50%	2.453.399,00	50%	24.000,00	0%	4.954.799,00
A 15	BIBLIOTECA CARRER DE GALICIA	753.000,00	50%	753.000,00	50%			1.506.000,00
B 16	CENTRE CIVIC DE LA TRINITAT VELLA	750.000,00	50%	750.000,00	50%			1.500.000,00
C 17	AMPLIACIÓ INST. ESPORTIVES CAMP DE FUTBOL TRINITAT VELLA	278.050,00	50%	278.050,00	50%			556.100,00
D 18	ADAPTACIÓ FÍSICA DEL PARC DE LA TRINITAT A NOU USOS	246.350,00	50%	222.349,00	45%	24.000,00	5%	492.699,00
E 19	ADEQUACIÓ I CREACIÓ D'UN ESPAI PER ENTITATS	450.000,00	50%	450.000,00	50%			900.000,00
SUBTOTAL CAMP 3		2.477.400,00	50%	2.453.399,00	50%	24.000,00	0%	4.954.799,00
CAMP 4	INCORPORACIÓ DE LES TECNOLOGIES DE LA INFORMACIÓ EN ELS EDIFICIS							
4.1	Obres en els elem comuns dels edificis per permetre la instal, de cablejat o altres sistemes en els edificis	130.000,00	50%	0,00	0%	130.000,00	50%	260.000,00
A 20	INSTAL·LACIÓ DE CABLEJAT O ALTRES SISTEMES	30.000,00	50%		0%	30.000,00	50%	60.000,00
B 21	PROGRAMA PER A LA UNIFICACIÓ D'ANTENES DE TV	100.000,00	50%		0%	100.000,00	50%	200.000,00
SUBTOTAL CAMP 4		130.000,00	50%	0,00	0%	130.000,00	50%	260.000,00
CAMP 5	FOMENT DE LA SOSTENIBILITAT DEL DESENVOLUPAMENT URBÀ							
5.1	Mesures per acons. en els edificis i en l'espai públic una millor eficiència energ	180.000,00	50%	150.000,00	42%	30.000,00	8%	360.000,00
A 22	SUBSTITUCIÓ DE LÀMPERES I EQUIPS DE BAIX CONSUM	15.000,00	50%	15.000,00	50%			30.000,00
B 23	INSTAL·LACIÓ PLAQUES SOLARS I FOTOVOLTÀIQUES A EDIF. MUNICIPALS	135.000,00	50%	135.000,00	50%			270.000,00
C 24	INSTAL·LACIÓ PLAQUES SOLARS	30.000,00	50%		0%	30.000,00	50%	60.000,00
SUBTOTAL CAMP 5		180.000,00	50%	150.000,00	42%	30.000,00		360.000,00

PROJECTE D'INTERVENCIÓ INTEGRAL DEL BARRI DE TRINITAT VELLA (Sant Andreu)

Llei 2/2004 de 4 de juny, de millora de barris, àrees urbanes i viles que requereixen una atenció especial

		Ap. Gene.	%	Ap. Ajunt.	%	Ap. altres	%	TOTAL
CAMP 6	EQUITAT DE GÈNERE EN L'ÚS DE L'ESPAI URBÀ I DELS EQUIPAMENTS							
6.1	Mesures de seguretat en els espais públics	86.000,00	50%	86.000,00	50%	0,00		172.000,00
A 25	PROGRAMA DE MEDIACIÓ COMUNITÀRIA	36.000,00	50%	36.000,00	50%			72.000,00
B 26	ACTUACIÓ MEDIACIÓ COMUNITÀRIA AL PARC DE LA TRINITAT	45.000,00	50%	45.000,00	50%			90.000,00
C 27	PROGRAMA DE SEGURETAT I ACCESSOS CENTRES ESCOLARS	5.000,00	50%	5.000,00	50%			10.000,00
6.2	Espais/locals habitats per acollir activitats d'associacions de dones per fomentar l'equitat de gènere	42.000,00	50%	42.000,00	50%	0,00		84.000,00
A 28	CREACIÓ D'UN PUNT D'ATENCIÓ A LES DONES	42.000,00	50%	42.000,00	50%			84.000,00
6.3	Espais/locals habitats per acollir serveis per conciliar la vida familiar i la professional	15.000,00	50%	15.000,00	50%	0,00		30.000,00
A 29	CREACIÓ I POSADA EN MARXA D'UN RECURS PER A INFÀNCIA	15.000,00	50%	15.000,00	50%			30.000,00
6.4	Espais/locals habitats per acollir act.formatives destinades a dones amb un baix nivell educatiu i per a dones immigrants	25.000,00	50%	25.000,00	50%	0,00		50.000,00
A 30	ADEQUACIÓ DELS ESPAIS PER ACOLLIR ELS PROGRAMAS D'INSERCIÓ LABORAL DE DONES I DONES IMMIGRADAS	25.000,00	50%	25.000,00	50%			50.000,00
SUBTOTAL CAMP 6		168.000,00	50%	168.000,00	50%	0,00		336.000,00
CAMP 7	PROGRAMES PER A LA MILLORA SOCIAL, URBANÍSTICA I ECONÒMICA							
7.1	Programes de dinamització de l'activitat comercial	6.000,00	50%	6.000,00	50%	0,00		12.000,00
A 31	PLA ESPECIAL D'ESTABLIMENTS DE CONCURRÈNCIA PÚBLICA	6.000,00	50%	6.000,00	50%			12.000,00
7.2	Programes de promoció local i turística	293.000,00	50%	293.000,00	50%	0,00		586.000,00
A 32	PROGRAMA DE MILLORA URBANA DE PORTA TRINITAT	90.000,00	50%	90.000,00	50%			180.000,00
B 33	PROJECTE DE SENYALITZACIÓ DE ITINERARIS EN ESPAIS CÍVICS	6.000,00	50%	6.000,00	50%			12.000,00
C 34	PROJECTE DE MILLORES DE LA IMATGE ALS PUNTS D'ACCÉS AL BARRI	86.000,00	50%	86.000,00	50%			172.000,00
D 35	PROGRAMA DE DIFUSIÓ DEL SECTOR COMERCIAL	27.000,00	50%	27.000,00	50%			54.000,00
E 36	GUIA DE SERVEIS-ENTITATS-COMERÇOS	9.000,00	50%	9.000,00	50%			18.000,00
F 37	PROGRAMA DE FORMACIÓ COMERCIAL	15.000,00	50%	15.000,00	50%			30.000,00
G 38	PROGRAMA DE RENOVACIÓ IMATGE EXTERIOR DEL COMERÇ	36.000,00	50%	36.000,00	50%			72.000,00
H 39	PROJECTE FINESTRELLES-REC COMPTAL	24.000,00	50%	24.000,00	50%			48.000,00
7.3	Programes de foment del treball	108.000,00	50%	108.000,00	50%	0,00		216.000,00
A 40	CURS DE FORMACIÓ D'ECONOMIA DE PROXIMITAT PER A DONES	24.000,00	50%	24.000,00	50%			48.000,00
B 41	PROGRAMA DE FORMACIÓ I CREACIÓ DE BORSA DE TREBALL	84.000,00	50%	84.000,00	50%			168.000,00
7.4	Programa de foment de la integració social i cultural, per aconseguir una millor qualitat de vida al barri	556.862,00	50%	556.862,00	50%	0,00		1.113.724,00
A 42	PROGRAMA D'ACTIVITATS EXTRAESCOLARS	22.500,00	50%	22.500,00	50%			45.000,00
B 43	PROGRAMA DE DINAMITZACIÓ I CREACIÓ D'UN PUNT D'ATENCIÓ PER A JOVE:	107.500,00	50%	107.500,00	50%			215.000,00
C 44	PROGRAMA D'ACOLLIDA POBLACIÓ IMMIGRADA	18.000,00	50%	18.000,00	50%			36.000,00
D 45	PROGRAMA PASSADÍS DE LA TRINITAT	3.000,00	50%	3.000,00	50%			6.000,00
F 46	PROJECTE ESPECÍFIC AMB LA POBLACIÓ D'ORIGEN MAGREBÍ	13.500,00	50%	13.500,00	50%			27.000,00
G 47	CREACIÓ REVISTA DEL BARRI	50.100,00	50%	50.100,00	50%			100.200,00
H 48	ADEQUACIÓ TECNOLÒGICA DE RÀDIO TRINITAT VELLA	4.000,00	50%	4.000,00	50%			8.000,00
I 49	RECUPERACIÓ MEMÒRIA I ITINERARIS HISTÒRICS	10.000,00	50%	10.000,00	50%			20.000,00
J 50	AGENDA JUVENIL LA QUINTA FORÇA	2.500,00	50%	2.500,00	50%			5.000,00
K 51	CREACIÓ D'UN IMAGINARI POPULAR	12.000,00	50%	12.000,00	50%			24.000,00
L 52	PROGRAMA DE CONTROL DE PISOS PASTERA	3.000,00	50%	3.000,00	50%			6.000,00
M 53	AMPLIACIÓ ZONA HORTS URBANS	60.000,00	50%	60.000,00	50%			120.000,00
N 54	CASA DE LES AIGÜES	215.762,00	50%	215.762,00	50%			431.524,00
P 55	PROGRAMA DE MEDIACIÓ VEINAL AMB POBLACIÓ GITANA	35.000,00	50%	35.000,00	50%			70.000,00
7.5	Programa per millorar la mobilitat urbana i el transport	1.450.907,00	50%	1.450.907,00	50%	0,00		2.901.814,00
A 56	CONSTRUCCIÓ NOU ENLLAÇ ENTRE RONDA DE DALT I MERIDIANA	950.907,00	50%	950.907,00	50%			1.901.814,00
B 57	NOVA PASSERA A LA MERIDIANA	500.000,00	50%	500.000,00	50%			1.000.000,00
SUBTOTAL CAMP 7		2.414.769,00	50%	2.414.769,00	50%	0,00		4.829.538,00

PROJECTE D'INTERVENCIÓ INTEGRAL DEL BARRI DE TRINITAT VELLA (Sant Andreu)

Llei 2/2004 de 4 de juny, de millora de barris, àrees urbanes i viles que requereixen una atenció especial

		Ap. Gene.	%	Ap.Ajunt.	%	Ap.altres	%	TOTAL
CAMP 8	ACCESSIBILITAT I SUPRESSIÓ DE BARRERES ARQUITECTÒNIQUES							
8.1	Eliminació de barreres arquitectòniques	849.000,00	50%	849.000,00	50%	0,00		1.698.000,00
A 58	ESCALES MECÀNIQUES AL CARRER AUSONA	280.000,00	50%	280.000,00	50%			560.000,00
B 59	ESCALES MECÀNIQUES AL CARRER VINYA LLARGA	280.000,00	50%	280.000,00	50%			560.000,00
C 60	ESCALES MECÀNIQUES AL CARRER ALMASSORA	280.000,00	50%	280.000,00	50%			560.000,00
D 61	SONORITZACIÓ DE SEMÀFORS	9.000,00	50%	9.000,00	50%			18.000,00
8.2	Ampliació de les voreres, guals, passos de vianants	200.000,00	50%	200.000,00	50%	0,00		400.000,00
A 62	ADEQUACIÓ DELS PASSOS DE VIANANTS	150.000,00	50%	150.000,00	50%			300.000,00
B 63	PROJECTE PACIFICACIÓ TRANSIT I CREACIÓ D'UNA ÀREA 30	50.000,00	50%	50.000,00	50%			100.000,00
SUBTOTAL CAMP 8		1.049.000,00	50%	1.049.000,00	50%	0,00		2.098.000,00
TOTAL		10.000.000,00	50%	8.916.000,00	45%	1.084.000,00	5%	20.000.000,00

ÍNDEX

1.- PRESENTACIÓ DEL PROJECTE

2.- DELIMITACIÓ DE L'ÀREA URBANA

3.- DESCRIPCIÓ DE LA SITUACIÓ URBANÍSTICA I SOCIO-ECONÒMICA

- 3.1.- Introducció
- 3.2.- Descripció de l'estat de conservació de l'edificació
- 3.3.- Descripció de la població
- 3.4.- Descripció de la situació econòmica
- 3.5.- Situació Social
- 3.6.- Associacionisme i participació ciutadana
- 3.7.- Situació mediambiental
- 3.8.- Situació Urbanística. Xarxes de serveis i dotacions d'equipaments
- 3.9.- Quadre d'indicadors
- 3.10.- Conclusions

4.- PROPOSTA D'ACTUACIÓ

- 4.1.- Introducció
- 4.2.- Grau d'identificació de la problemàtica existent
- 4.3.- Estratègies i prioritats (coherència i adequació)
- 4.4.- Actuacions concretes que componen el projecte
- 4.5.- Forma de gestió i viabilitat
- 4.6.- Valoració de l'impacte del projecte en el seu àmbit d'actuació
- 4.7.- Requeriments de continuïtat i manteniment
- 4.8.- Calendari general
- 4.9.- Costos i finançament
- 4.10.- Procés de participació ciutadana**
- 4.11.- Altres intervencions públiques no finançables

5.- ACTUACIONS. DOCUMENTACIÓ GRÀFICA I FITXES

- 5.1.- Millora de l'espai públic.
- 5.2.- Rehabilitació i equipament dels elements col·lectius dels edificis.
- 5.3.- Provisió d'equipaments per a l'ús col·lectiu.
- 5.4.- Incorporació de les tecnologies de la informació en els edificis.
- 5.5.- Foment de la sostenibilitat del desenvolupament urbà (eficiència energètica, estalvi en el consum de l'aigua, reciclatge de residus).
- 5.6.- Equitat de gènere en l'ús de l'espai urbà i dels equipaments.
- 5.7.- Desenvolupament de programes que comportin una millora social, urbanística i econòmica del barri.
- 5.8.- Accessibilitat i supressió de barreres arquitectòniques

PROJECTE D'INTERVENCIÓ INTEGRAL DEL BARRI DE TRINITAT VELLA (Sant Andreu)

Llei 2/2004 de 4 de juny, de millora de barris, àrees urbanes i viles que requereixen una atenció especial

2. Els processos de consulta ciutadana, de participació ciutadana individualitzada, d'iniciativa ciutadana, de comissions arbitrals o de mediació, i, en general totes aquelles qüestions no previstes en aquest Reglament, són regulats per les Normes de Participació Ciutadana de l'Ajuntament.

Pel que fa a les seves facultats, atès el caràcter consultiu i de participació del Consell, les seves resolucions tindran rang de recomanació per als Òrgans de Govern del districte.

El Consell Ciutadà del Districte està presidit pel President o la Presidenta del Consell del Districte o pel Regidor/a del Districte o Vice-president/a en qui delegui i està compost per

1. El President/a del Consell del Districte, el Regidor/a del districte, els Regidors/es adscrits i tots/es els Consellers/es de Districte.
2. Un representant de cadascuna de les associacions de veïns del Districte formalment constituïdes i legalment enregistrades.
3. Representants de les associacions i entitats del Districte en representació dels diferents Consells sectorials del districte en un nombre de 3 representants per cada Consell sectorial
4. Un terç del conjunt dels seus membres estarà format per ciutadans i ciutadanes escollits aleatòriament del padró del districte.

El Consell Ciutadà del Districte es reuneix, com a mínim, dos cops l'any de manera ordinària i de manera extraordinària cada cop que el convoqui el seu President/a, la majoria dels Consellers/eres del Districte, o a petició de la meitat més u dels seus membres.

L'Audiència Pública de l'Estat del districte

Amb la finalitat de garantir la comunicació periòdica entre el Consell del Districte i la ciutadania i de servir com a instància d'interrelació permanent, es reuneix el primer dijous de cada mes, l'Audiència Pública de l'Estat del districte.

L'Audiència Pública de l'Estat del districte està presidida pel President del Consell del Districte o Regidor del Districte o Conseller/a en qui delegui. Està oberta a tota la ciutadania i s'hi poden tractar qualsevol tema relatiu al districte. Hi assisteix el Gerent del districte i el/les responsables de l'estructura executiva del districte que es consideri oportú.

L'equip de govern, de forma directa o mitjançant l'estructura executiva del districte dóna resposta als temes plantejats de forma oral durant la sessió o per escrit en un termini màxim de 30 dies. Cada sessió de l'Audiència Pública dóna compte de les respostes trameses i les actuacions que s'hagin determinat, en relació a l'anterior sessió i es lliura l'acta de la mateixa a les persones i entitats interessades. Anualment, l'Audiència Pública ha d'informar al Consell Ciutadà de la seva activitat tant pel que fa a la naturalesa dels temes tractats com a les actuacions que a partir d'aquests s'han derivat.

Les Comissions de Treball

Es podran crear comissions de treball per portar a terme estudis i activitats i per a fer el seguiment dels projectes i/o iniciatives que es determinin. Les Comissions de treball són presidides pel Regidor del districte o conseller/a en qui delegui.

Les comissions de treball són obertes a la participació de la ciutadania, poden ser estables o puntuals, vinculades a projectes comunitaris, d'àmbit districte o barri, en funció de la temàtica que s'hi desenvolupi. Es garanteix la presència de tots els Grups Polítics presents al Districte en les Comissions de Treball.

Els Consells sectorials

Es poden crear Consells sectorials com a instrument de seguiment temàtic entre la tasca de govern del districte i la ciutadania.

Els Consells sectorials són presidits pel Regidor/a de districte o Conseller/a en qui delegui i es reuniran un mínim de dos cops l'any part.

El Consell Ciutadà del Districte

És el màxim òrgan consultiu i de participació del districte en totes les qüestions referents a les seves competències. S'integren representants de les entitats i associacions, dels demès Consells Sectorials de Participació del districte, així com ciutadans i ciutadanes a títol individual.

El Consell Ciutadà del Districte té per objecte:

1. La promoció de la participació ciutadana fonamenta tota l'actuació del Districte, en tant que dret fonamental de la ciutadania i principi inspirador de l'administració municipal.

PROJECTE D'INTERVENCIÓ INTEGRAL DEL BARRI DE TRINITAT VELLA (Sant Andreu)

Llei 2/2004 de 4 de juny, de millora de barris, àrees urbanes i viles que requereixen una atenció especial

Cada Consell sectorial elabora el seu propi reglament de composició i funcionament, el qual és aprovat pel Consell del Districte, en tot cas, però, han de formar part:

El Conseller/a responsable de cada una de les àrees compreses en l'àmbit d'actuació del Consell sectorial, un Conseller/a o representant de cada un dels grups polítics presents al Consell del Districte, una representació de les entitats vinculades a la temàtica del Consell sectorial, que podran ser, en funció del reglament específic, per elecció o per voluntat de ser-hi. d) Les entitats gestores d'equipaments municipals vinculats a la temàtica del Consell sectorial seran membres nats del mateix.

Tenen les funcions de formular propostes d'actuació, emetre informes a iniciativa pròpia o a petició municipal i realitzar un seguiment del funcionament dels serveis i equipaments.

Un cop a l'any els Consells Sectorials presentaran un informe-balanç de la seva actuació al Consell Ciutadà del Districte mitjançant el Conseller ponent de la matèria o persona en qui delegui.

Al Districte hi ha els Consells Sectorials següents:

Consell Escolar
Consell d'Esports
Consell de la Gent Gran
Consell de les Dones
Consell de Cooperació i Solidaritat
Consell Assessor de l'Arxiu Històric del districte
Consell de Prevenció i Seguretat
Consell de Medi Ambient i Sostenibilitat

Els Consells d'equipament

Els equipaments del Districte disposen d'un Consell d'equipament: Equipaments culturals Municipals, Complexes Esportius Municipals, Casals de Gent Gran Municipals

Aquest Consell d'equipament estan presidit pel Regidor de Districte o Conseller/a en qui delegui, i en formen part un representant de cada grup municipal, els representants de l'entitat gestora de l'equipament, representants de les entitats usuàries i de 3 representants dels usuaris/es a títol individual, escollits entre ells. Tenen una periodicitat anual de reunions ordinàries i les extraordinàries que es decideixi pel seu president. Les funcions bàsiques són de caràcter consultiu de seguiment de la gestió i de la programació d'aquests.

Altres mecanismes de participació ciutadana

1. Normes de participació ciutadana

El Consell de districte regula els mecanismes d'aplicació d'altres processos participatius que es puguin plantejar arrel de les Normes de Participació Ciutadana

2. Web de Districte

A fi de facilitar la participació de la ciutadania en el Consell del Districte i en els òrgans de participació previstos en aquest reglament, el Districte disposa d'una web on hi figura la convocatòria dels citats òrgans, amb expressió específica de l'hora, lloc i ordre del dia d'aquests.

Procés tècnic i participatiu en la redacció de la proposta de Trinitat Vella

Una vegada hem explicat els organismes de participació i decisió ciutadana al Districte cal explicar el procés tècnic i participatiu que s'ha realitzat per a dur a terme aquesta proposta.

Amb l'aprovació de la llei 2/2004 de 4 de juny, el Districte de Sant Andreu veu l'oportunitat d'endegar el projecte de Trinitat Vella amb l'efecte multiplicador que suposa l'ordenació de tots els projectes i accions necessàries pel barri en un únic programa d'intervenció integral i, en segon terme, la possibilitat de realització efectiva d'aquest amb l'augment dels recursos econòmics i humans que podrien incorporar-se al projecte.

A partir de la publicació del reglament (decret 369/2004 de 9 de setembre), per encàrrec i sota la direcció de la gerència del Districte es constituí una **comissió tècnica** integrada pels responsables de les diferents divisions i departaments del Districte i el personal tècnic encarregat dels projectes finalistes que s'havien d'incorporar al programa. Aquesta comissió ha tingut el seguiment tècnic de l'oficina del departament d'Urbanisme de l'Ajuntament de Barcelona com a responsable final de la presentació de les candidatures de ciutat.

A l'hora que s'endegava el procés d'anàlisi tècnica es constituí una **taula de participació pel programa integral de Trinitat Vella** copresidida pel Regidor Executiu del Districte, Il·lm. Sr. Jordi Hereu i el Regidor-President Il·lm. Sr. Eugeni Forradelles. En aquesta de participació integrada per les entitats representatives de tots els sectors del barri (esportiu, cultural, veïnal, juvenil...etc) s'han palesat les carències des de la vivència real i la problemàtica quotidiana dels ciutadans i ciutadanes de Trinitat Vella més enllà de les estadístiques.

La taula de participació ha comptat amb les següents entitats: Fundació Trinijove, Associació de veïns de Trinitat Vella, Associació Cultural Andalusia El Perro de paterna, Parròquia de Trinitat Vella, MIJAC, Grup Ecologista de Trinitat vella, Comissió de Festes de Trinitat Vella, Associació Club Deportivo Trinitat, Unió Cerro Penya Blau Grana, Agrupació de Gent Gran de Trinitat Vella, Grup de Dones Trinitat Vella i les AMPAes del Barri. S'ha fet diverses reunions plenàries i sectorials.

D'aquest espai de participació va sorgir el manifest que de recolzament a la candidatura de l'any passat i que ara les entitats han tornat a referendar en la seva totalitat sol·licitant que es torni a incloure en la candidatura actual.

Podem així parlar d'un consens que ha a estat la confluència dels tres vectors: Voluntat política que orienta i proposa l'acció, anàlisi i treball tècnic que ha determinat una primera proposta de treball i participació ciutadana que ha aportat informació, el que ha permès establir unes prioritats que són les que es reflecteixen en aquesta candidatura.

Aquest compromís de participació es continuarà en cas d'obtenir la candidatura amb diferents mitjans: D'una banda es donarà **continuitat** a la taula de participació amb un format més reglat que permeti el seguiment de les accions i programes. D'altra i pensant en la població general, s'incorpora un projecte de **revista del barri**, així com de millora de les emissions de la **radio Trinitat Vella** per tal de garantir que la informació del processos i per tant dels progressos arriben a totes les llars del barri.

El projecte de Trinitat Vella tindrà també un seguiment participatiu en els òrgans de participació del Districte que sens dubta comportarà un efecte de prestigi i alhora un element de control i aportació externa.

Finalment destacar que des de els diferents espais de treball i de participació que funcionen en l'actualitat al barri i que hem descrit en apartats anteriors (Taula d'iniciatives Juvenils, Taula d'iniciatives extraescolars, Taula per la convivència), hi ha una proposta per a **sol·licitar una entrevista** al Sr. Oriol Nel·lo, Secretari per a la Planificació territorial de Catalunya, per tal de palesar-li el consens que hi ha real entorn la candidatura i la necessitat de la materialització dels projectes que es presenten per la millora i la convivència del barri de Trinitat Vella.

Així s'ha designat una comissió representativa de les entitats que està integrada per:

Sr. Jordi Espí, mossen de la Parròquia de Trinitat en nom de la Taula de Convivència,
Sr. Manuel Rodríguez, president de la Comissió de festes en nom de la Coordinadora Cultural Trinivé.
Sr. Oscar García president de Associació la Jarra Azul, en nom de la Taula d'iniciatives juvenils
Sr. Lluís Quero, president de l'Associació de Veïns,
Sra. Maria Estrany, presidenta de la Fundació Trinijove,
un representant de les AMPAes, encara per determinar.
un representant dels equipaments escolars, encara per determinar.

DECLARACIÓ D'ADHESIÓ DE TRINITAT VELLA A LA CANDIDATURA DE LA LLEI DE BARRIS

El barri de Trinitat Vella representat per les seves entitats manifesta el seu suport a la proposta que presenta el Districte a la convocatòria per a l'atorgament dels ajuts que estableix la Llei 2/2004, de 4 de juny, de millora de barris, àrees urbanes i viles que requereixen una atenció especial.

Les entitats de Trinitat Vella assoleixen aquest compromís no només amb la seva presència formal sinó que expressen la seva voluntat d'exercir un protagonisme actiu en la necessària transformació del barri.

Les entitats recolzen aquest projecte de progrés presentat fruit del consens i de l'acostament de posicions entre tots els agents i institucions participants.

Les entitats creiem que el nostre barri té uns índex de desigualtat que requereixen accions d'integració efectives. Aquestes desigualtats s'han agreujat amb al llarg dels darrers temps ja que Trinitat Vella és un barri d'acollida migratòria de primer ordre en relació a altres barris de la ciutat. Es precisa que els recursos i serveis estiguin preparats per a noves situacions poblacionals.

Les entitats i associacions sotasignants entenem que aquesta és una oportunitat per tal de superar els reptes que la geografia i les infraestructures viàries han imposat al nostre barri. D'aquesta manera la incorporació de Trinitat Vella a noves dinàmiques socials i urbanístiques són la millor opció per afrontar processos que podrien ser del tot negatius pel propi barri però també pel conjunt de la ciutat.

El nostre barri té també grans potencialitats, es tracta d'un barri en expansió pel que calen repensar i generar nous serveis i millores d'habitabilitat.

Les entitats i en general els veïns i veïnes de Trinitat Vella reclamem noves oportunitats pel desenvolupament urbanístic econòmic i social sense perdre la nostra singularitat i per això instem a la Generalitat de Catalunya a acollir en positiu aquesta candidatura.

DECLARACIÓN DE ADHESIÓN DE TRINITAT VELLA A LA CANDIDATURA DE LA LEY DE BARRIOS

El barrio de Trinitat Vella representado por sus entidades manifiesta su soporte a la propuesta que presenta el Distrito a la convocatoria para el otorgamiento de ayudas que establece la Ley 2/2004, de 4 de junio, de mejora de barrios, áreas urbanas y villas que requieren atención especial.

Las entidades de Trinitat Vella asumen este compromiso no solo con su presencia formal sino que expresan su voluntad de ejercer un protagonismo activo en la necesaria transformación del barrio.

Las entidades apoyan este proyecto de progreso fruto del consenso y del acercamiento de posiciones entre todos los agentes e instituciones participantes.

Las entidades creemos que nuestro barrio tiene unos índices de desigualdad que requieren acciones de integración efectivas. Estas desigualdades se han agravado a lo largo de los últimos tiempos ya que Trinitat Vella es un barrio de acogida migratoria de primer orden con relación a otros barrios de la ciudad. Se precisa que los recursos y servicios estén preparados para nuevas situaciones poblacionales.

Las entidades y asociaciones firmantes de entendemos que esta es una oportunidad para superar los retos que la geografia y las infraestructuras viarias han impuesto a nuestro barrio. De esta manera la incorporación de Trinitat Vella a nuevas dinámicas sociales y urbanísticas son la mejor opción para afrontar procesos que podrían ser del todo negativos para el propio barrio pero también para el conjunto de la ciudad.

Nuestro barrio tiene también grandes potencialidades, se trata de un barrio en expansión para el que es necesario repensar y generar nuevos servicios y mejoras de habitabilidad.

Las entidades y en general los vecinos y vecinas de Trinitat Vella reclaman nuevas oportunidades para el desarrollo urbanístico y social sin perder nuestra singularidad y por ello instamos a la Generalitat de Catalunya a acoger en positivo esta candidatura.

PROJECTE D'INTERVENCIÓ INTEGRAL DEL BARRI DE TRINITAT VELLA (Sant Andreu)

Llei 2/2004 de 4 de juny, de millora de barris, àrees urbanes i viles que requereixen una atenció especial

DECLARACIÓ D'ADHESIÓ DE TRINITAT VELLA A LA CANDIDATURA DE LA LLEI DE BARRIS

Entitat	Signatura-segell
AMPA Escola i CAJA	
CENTRO CULTURAL ANDA-LUZ PEDRO PATERNA	
COMISSIÓ DE FESTES TRINITAT VELLA	
ASSOCIACIÓ ALEF	
A. M. P. A. JOSEP COMAS I SOLÀ	
TRINITEC	
AMPA RAMON BERENGUER III	
grup de dones Trinitat Vella 18 385 644	

DECLARACIÓ D'ADHESIÓ DE TRINITAT VELLA A LA CANDIDATURA DE LA LLEI DE BARRIS

Entitat	Signatura-segell
TRINITE CULTURAL	
VE. CERRO PENYA BLAUGUARD TRINITAT VELLA	
ASSOC. TEATRAL LA JARRA AZUL	
GRUP RITMAIRES TRINITAT VELLA	
GRUP ECOLOGISTA TRINITAT VELLA	
Club potanca Trinitat	
Moviment ciutadà barri Trinitat Vella	
ASSOCIACIÓ DE VEÏNS I VEÏNES DE TRINITAT VELLA	

PROJECTE D'INTERVENCIÓ INTEGRAL DEL BARRI DE TRINITAT VELLA (Sant Andreu)

Llei 2/2004 de 4 de juny, de millora de barris, àrees urbanes i viles que requereixen una atenció especial

DECLARACIÓ D'ADHESIÓ DE TRINITAT VELLA A LA CANDIDATURA DE LA LLEI DE BARRIS

Entitat	Signatura-segell
ASSOCIACIÓ DE LA GENT GRAN DE TRINITAT VELLA	
C.D. TRINITAT	
ESPLAI DE LA GENT GRAN TRINITAT VELLA	
ASSOCIACIÓ DE COMERCIANTS	
M.I. SAC	
CENTRE JOVENUT SANTÍSSIMA TRINITAT	

DECLARACIÓ D'ADHESIÓ DE TRINITAT VELLA A LA CANDIDATURA DE LA LLEI DE BARRIS

Entitat	Signatura-segell
AMPA RAMON BERENGUER III	FRANCISCA DOMÍNGUEZ PARRÓN DNI: 27266735-E
COLA DE CAPRASSOS de TRINITAT VELLA	Rafaela Calbero Puig D.N.I. 33910744-J
Ass. Comunicació Social TORTUGA ROJA	Gemma Abellán Fabris D.N.I. 43523099-S
	Yolanda Velilla Rodríguez DNI: 43.516.150-N
RADIO TALLER TRINITAT VELLA	Joaquín Rosillo García DNI: 43.541.124-N
COMU TRINITAT VELLA	32228399W
Club Petanca	Club Petanca de Trinitat DNI: 25853204-A
Trinitat	

ÍNDEX

1.- PRESENTACIÓ DEL PROJECTE

2.- DELIMITACIÓ DE L'ÀREA URBANA

3.- DESCRIPCIÓ DE LA SITUACIÓ URBANÍSTICA I SOCIO-ECONÒMICA

- 3.1.- Introducció
- 3.2.- Descripció de l'estat de conservació de l'edificació
- 3.3.- Descripció de la població
- 3.4.- Descripció de la situació econòmica
- 3.5.- Situació Social
- 3.6.- Associacionisme i participació ciutadana
- 3.7.- Situació mediambiental
- 3.8.- Situació Urbanística. Xarxes de serveis i dotacions d'equipaments
- 3.9.- Quadre d'indicadors
- 3.10.- Conclusions

4.- PROPOSTA D'ACTUACIÓ

- 4.1.- Introducció
- 4.2.- Grau d'identificació de la problemàtica existent
- 4.3.- Estratègies i prioritats (coherència i adequació)
- 4.4.- Actuacions concretes que componen el projecte
- 4.5.- Forma de gestió i viabilitat
- 4.6.- Valoració de l'impacte del projecte en el seu àmbit d'actuació
- 4.7.- Requeriments de continuïtat i manteniment
- 4.8.- Calendari general
- 4.9.- Costos i finançament
- 4.10.- Procés de participació ciutadana

4.11.- Altres intervencions públiques no finançables

5.- ACTUACIONS. DOCUMENTACIÓ GRÀFICA I FITXES

- 5.1.- Millora de l'espai públic.
- 5.2.- Rehabilitació i equipament dels elements col·lectius dels edificis.
- 5.3.- Provisió d'equipaments per a l'ús col·lectiu.
- 5.4.- Incorporació de les tecnologies de la informació en els edificis.
- 5.5.- Foment de la sostenibilitat del desenvolupament urbà (eficiència energètica, estalvi en el consum de l'aigua, reciclatge de residus).
- 5.6.- Equitat de gènere en l'ús de l'espai urbà i dels equipaments.
- 5.7.- Desenvolupament de programes que comportin una millora social, urbanística i econòmica del barri.
- 5.8.- Accessibilitat i supressió de barreres arquitectòniques

PROJECTE D'INTERVENCIÓ INTEGRAL DEL BARRI DE TRINITAT VELLA (Sant Andreu)

Llei 2/2004 de 4 de juny, de millora de barris, àrees urbanes i viles que requereixen una atenció especial

A més de les actuacions citades i acollibles al text de la llei de Barris, es previst posar en marxa, en línia amb la consecució dels objectius ja citats, d'un altre paquet d'importantes actuacions tant des de el punt de vista del cost com de la incidència en el barri. En aquest apartat destaquen:

- Peatonalització del carrer Foradada, actualment en fase de recepció (**act nº 1**).

Import: 260.667 €.

- Col·lector de Via Barcino, en fase d'execució (**act nº 2**).

Import: 1.400.000 €.

- Nou gimnàs al C.E.M. Trinitat Vella, en fase d'execució (**act nº 3**).

Import: 330.000 €.

- Instal·lació jocs infantils Dr. Abellà, en fase de recepció (**act nº 4**).

Import: 180.000 €.

- La proposta d'adquisició, per part del Patronat de l'Habitatge o altre operador públic dels edificis d'habitatges conflictius dels carrers Pare Manjón i Finestrelles(**act nº 5**).

- La construcció d'un aparcament soterrat al carrer Galícia que permetrà descongestionar en part el centre del barri, a càrrec l'empresa Barcelona Serveis Municipals (**act nº 6**).

Import 1.500.000 €

- La construcció d'un Centre de transferència de runes, a la zona del nus de la Trinitat, fet que ha permès desencallar el Pla de Porta de Trinitat i havia suposat un element de conflicte. Serà executat per Empreses participades per l'Ajuntament de Barcelona (Tersa i Trusa) i donarà servei al barri i a tota la ciutat.(**act nº 7**).

Import : 317.720 €

- La construcció de nous habitatges promoguts sota el PERI de Trinitat Madriguera, cosa que suposa una regeneració urbana a la part sud del barri. (empreses com Vertix, Cooperativa de UGT...) (**act nº 8**).

- La conversió d'uns mòduls de l'escola bressol el Tren en teatre pels infants a càrrec del Districte.(**act nº 9**)

Import: 90.000 €

- La introducció de millores en les instal·lacions i gestió de la Piscina del Complex Esportiu Municipal a càrrec del concessionari, actualment ja en execució (**act nº 10**).

Import: 180.000 €

- Millores en l'enllumenat camp de futbol municipal i en el seu sistema d'ACS a càrrec del Districte(**act nº 11**).

Import 23.000 €

- Urbanització de carrers i espais públics dins del PERI de Trinitat Madriguera, en execució actualment, com la que ja s'ha fet als carrers Tossal, Torner, Galícia i passatge Torner (**act nº 12**).

Import fase I : 1.116.990 €

Import fase II : 1.933.457 €

Total : 3.050.447 €

- Àrea de jocs Pérez del Pulgar / Vicenç Montalt, reforma integral ja executada(**act nº 13**).

Import 18.700 €

- Millora del verd dins del Parc del Nus de la Trinitat, ja executat (**act nº 14**).

Import 452.000 €

- H.D. Ctra de Ribes 125. Habitatges tipus dotacions (150)(**act nº 15**).

- H.P.O. Ctra Ribes 79. Habitatges de Llogues (57)(**act nº 16**).

PROJECTE D'INTERVENCIÓ INTEGRAL DEL BARRI DE TRINITAT VELLA (Sant Andreu)

Llei 2/2004 de 4 de juny, de millora de barris, àrees urbanes i viles que requereixen una atenció especial



PROJECTE D'INTERVENCIÓ INTEGRAL DEL BARRI DE TRINITAT VELLA (Sant Andreu)

Llei 2/2004 de 4 de juny, de millora de barris, àrees urbanes i viles que requereixen una atenció especial

1. PEATONALITZACIÓ DEL CARRER FORADADA

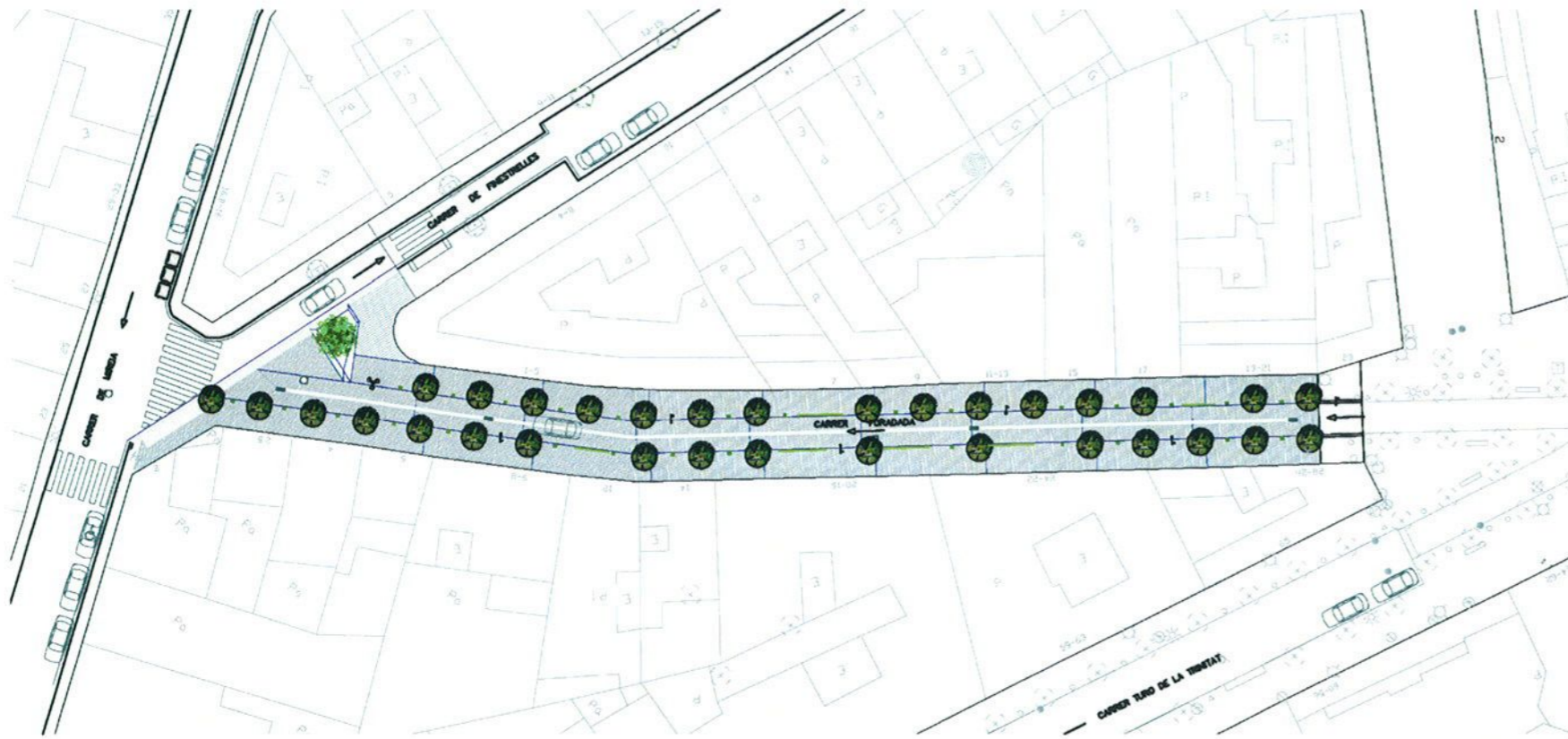

Obres finalitzades...

El carrer Foradada, per a vianants

La principal novetat dels canvis consisteix en la transformació d'un carrer per als vehicles, en un altre per al trànsit dels vianants.

A més a més:

- ❑ Eixamplament de la zona de vianants, suprimint vorades i posant paviment al mateix nivell.
- ❑ Accés ple per a la ciutadania amb mobilitat reduïda (gent gran, amb cotxets...)
- ❑ Augment de l'enllumenat de voreres; més estalvi energètic; i eliminació de la contaminació acústica.
- ❑ Reducció del tràfic amb un únic carril de circulació.
- ❑ Soterrament de gran part dels pals i cablejat telefònic i elèctric.
- ❑ Eliminació d'elements que dificultaven el pas i la circulació per voreres i zones de vianants.
- ❑ Instal·lació d'arbres, jardins i fitons... els quals, a més de la seva funció específica, eviten que els vehicles senyoregin les voreres.



Estat actual del carrer i alguns detalls de les obres realitzades



... i obres en marxa

Colector de Via Barcino

Este mes de marzo finalizarán las obras del colector, con el asfaltado de todo el tramo afectado por las obras.

Como se recordará, la primera fase desde Tossal y Torner hasta Madriguera –culminada el 2001- dio paso, el 2005 a la que enlaza Madriguera con Foradada.

En esta actuación se ha instalado un colector de 475 metros de longitud, que ha de mejorar, y mucho, la recogida de aguas de las calles – mediante nuevas alcantarillas y rejas- a lo largo de la calle Via Barcino. Además, la obra facilitará el enlace entre los albañales y el nuevo y potente colector. Con ello se ha renovado todo el alcantarillado.

Un nuevo semáforo

En el cruce de Via Barcino con Ausona se instalará un nuevo semáforo. Se pretende con ello garantizar la seguridad de los peatones -especialmente dentro del camino escolar que conecta el CEIP Ramón y Cajal con la escuela Ramón Berenguer III-. Se suprimen, además, las barreras arquitectónicas.



Con el colector más y mejor desagüe y evacuación de las aguas

PROJECTE D'INTERVENCIÓ INTEGRAL DEL BARRI DE TRINITAT VELLA (Sant Andreu)

Llei 2/2004 de 4 de juny, de millora de barris, àrees urbanes i viles que requereixen una atenció especial

3. NOU GIMNÀS.

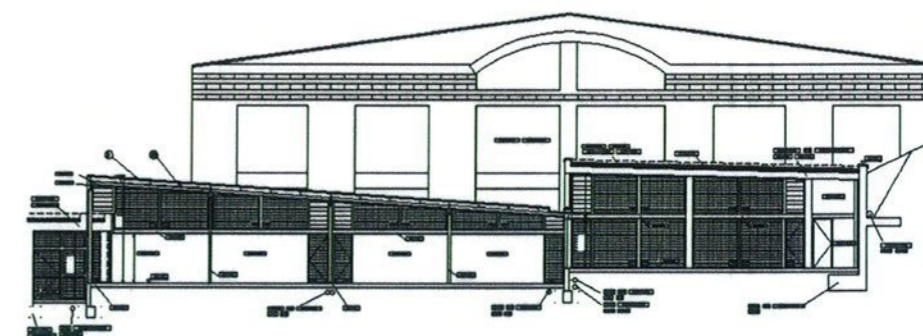
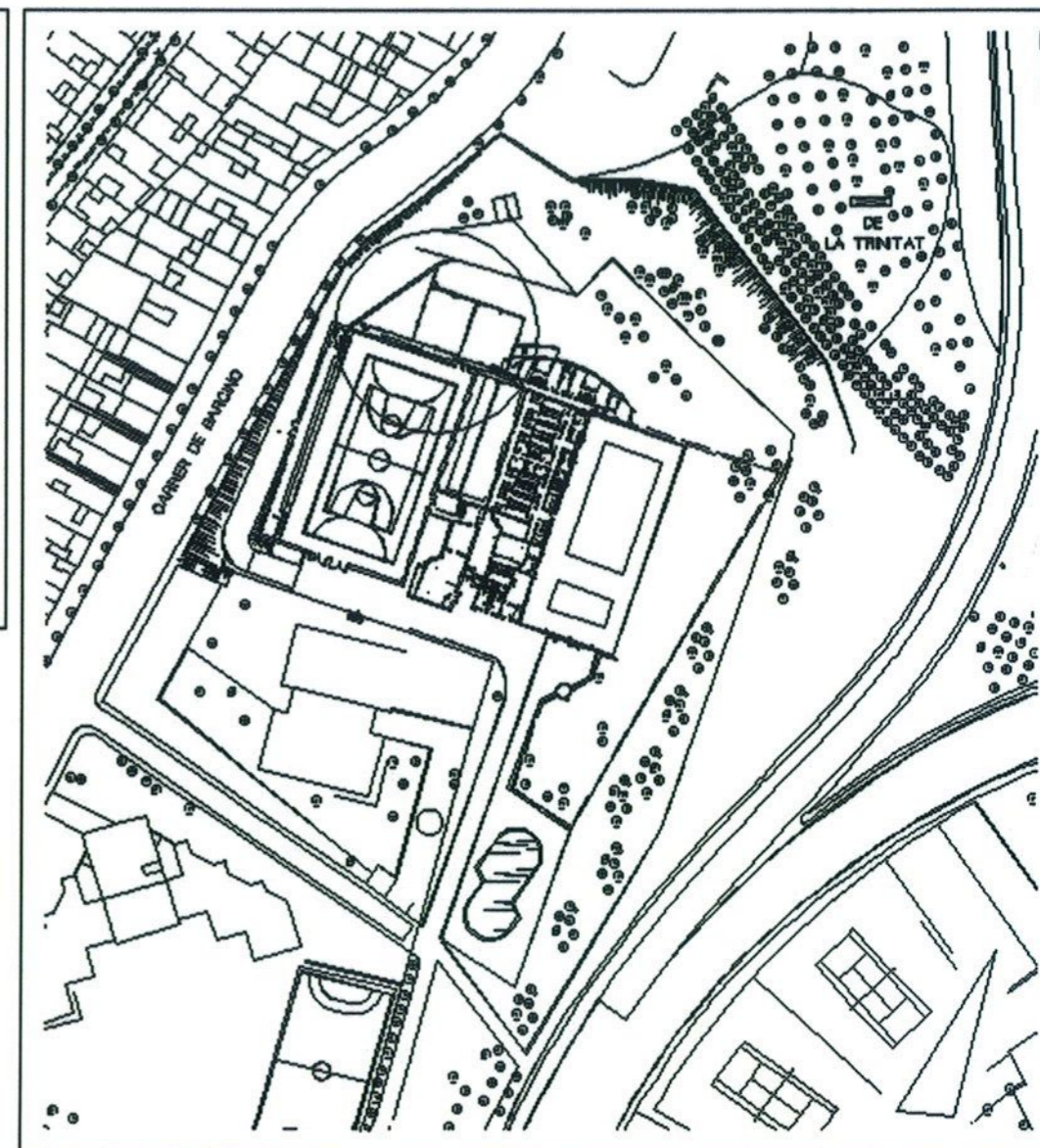
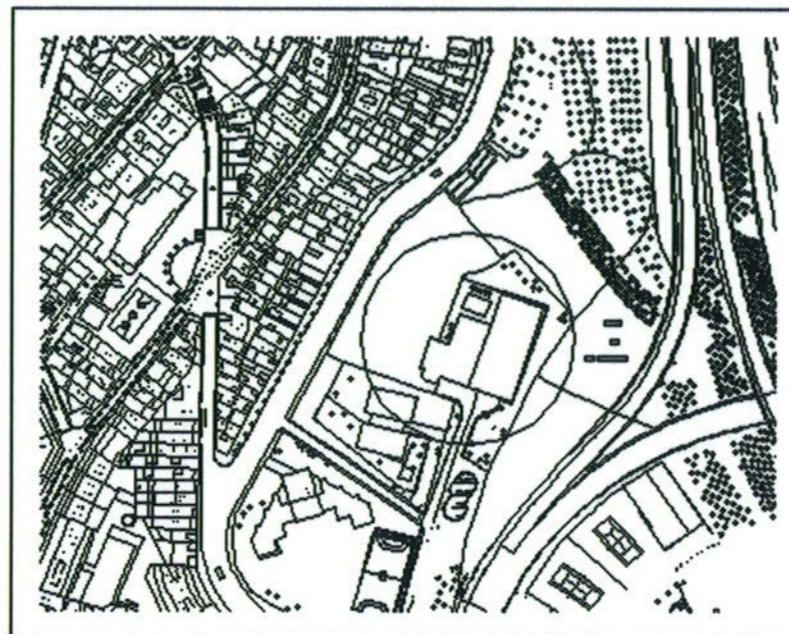
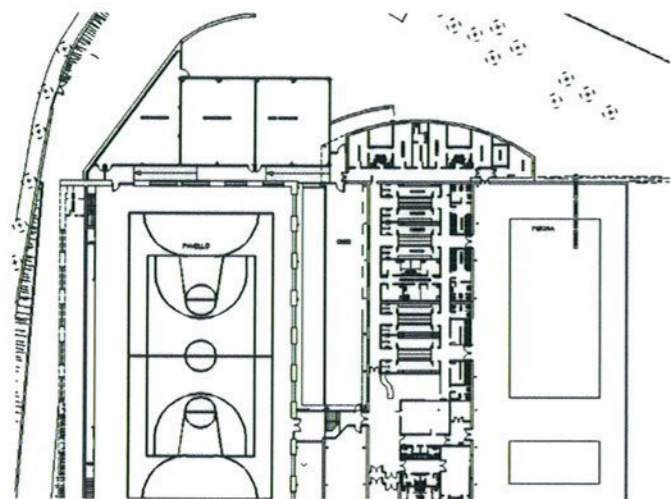

01 - ELEMENTS DE MANTENIMENT DELS ESPACIS VERDANTS
02 - ELEMENTS DE MANTENIMENT DELS ESPACIS VERDANTS
03 - ELEMENTS DE MANTENIMENT DELS ESPACIS VERDANTS

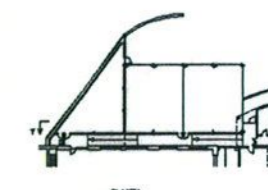

Ampliación del gimnasio del Complejo Deportivo

Entre otras actuaciones previstas para mejorar la red de equipamientos y servicios del barrio destacamos la ampliación del gimnasio.

¿Qué mejoras supone? Entre otras, las siguientes: una sala de musculación con luz natural y vistas al exterior, una sala prevista para actividades dinámicas tales como aeróbic, steps..., otra sala de forma triangular para ejercicios más pausados como son yoga, tai-chi, rehabilitación...

Finalmente, subrayar que la rampa de acceso a los espacios asegura-eliminando barreras arquitectónicas- el pleno acceso para culaquier persona.

El coste de la actuación asciende a unos 330.000 euros.



En marcha la ampliación del gimnasio

PROJECTE D'INTERVENCIÓ INTEGRAL DEL BARRI DE TRINITAT VELLA (Sant Andreu)

Llei 2/2004 de 4 de juny, de millora de barris, àrees urbanes i viles que requereixen una atenció especial

4. JOCS INFANTILS PLAÇA ANDREU I ABELLO



PROJECTE D'INTERVENCIÓ INTEGRAL DEL BARRI DE TRINITAT VELLA (Sant Andreu)

Llei 2/2004 de 4 de juny, de millora de barris, àrees urbanes i viles que requereixen una atenció especial

6. CONSTRUCCIÓ APARCAMENT SOTERRAT

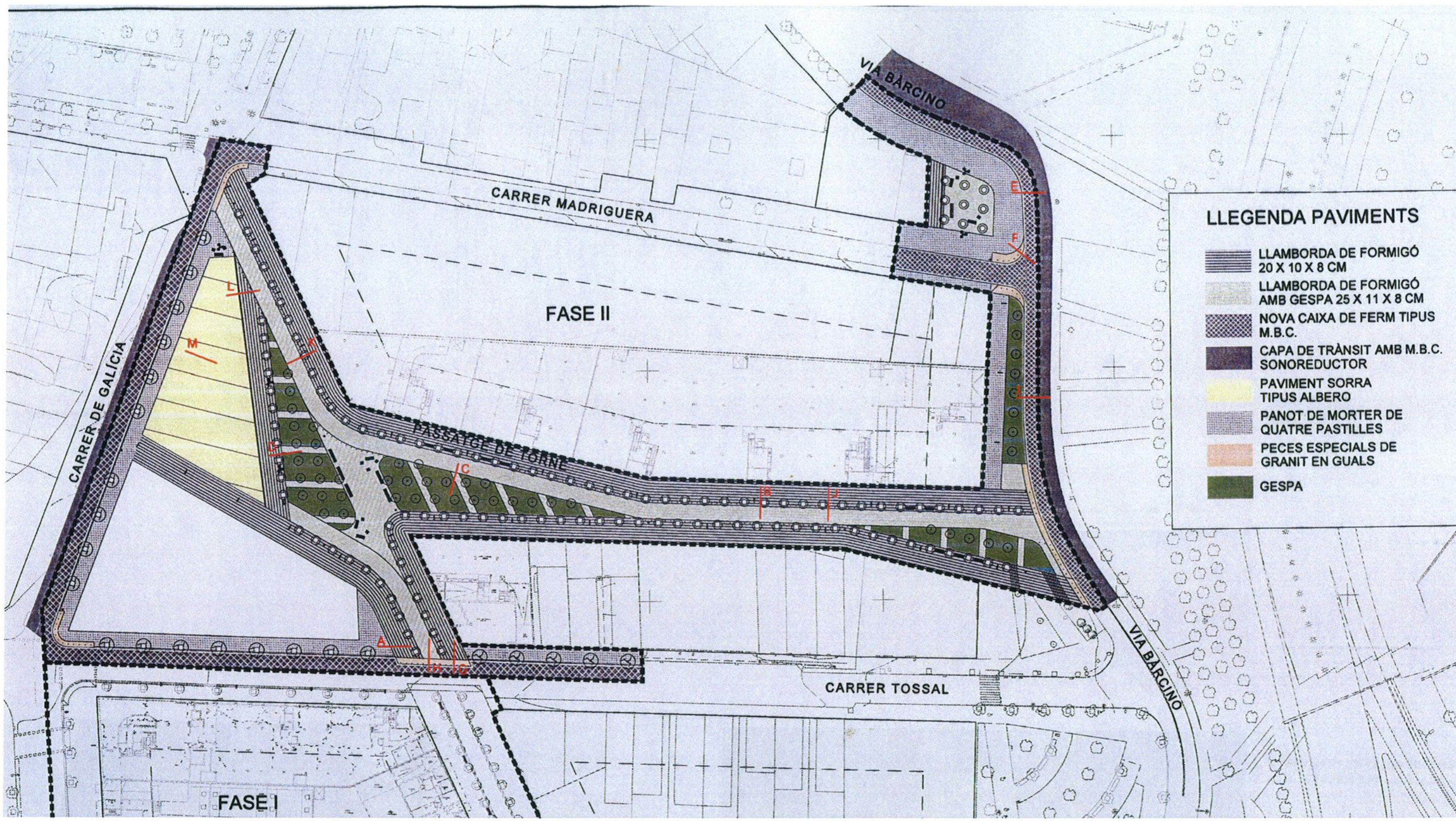

PROJECTE D'INTERVENCIÓ INTEGRAL DEL BARRI DE TRINITAT VELLA (Sant Andreu)

Llei 2/2004 de 4 de juny, de millora de barris, àrees urbanes i viles que requereixen una atenció especial

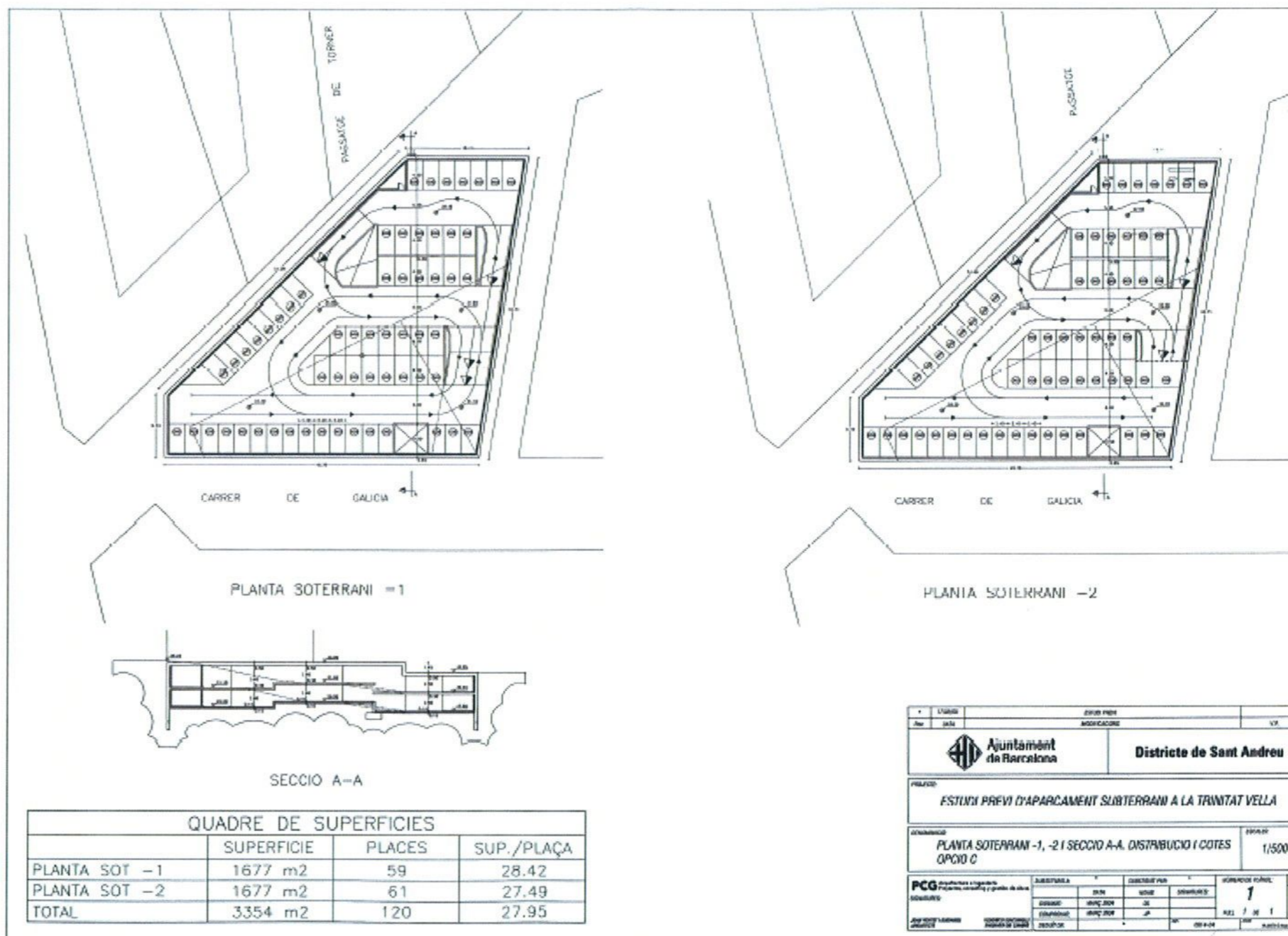

CLAU	SIGNIFICATIU		VI
AN	MODIFICACIÓ		
		Districte de Sant Andreu	
PROJECCIÓ ESTUDI PREVI D'APARCAMENT SUBTERRANI A LA TRINITAT VELLA			
CONTINGUT PLANTA SOTERRANI -1, -2 I SECCIO A-A. DISTRIBUCIÓ I COTES OPCIO C			ESCALA 1/500
PCG	APROBADA 15/05/2006	CANTONER PER 15/05/2006	SUPLENIR CÀRTEL 1
AJUNTAMENT DE BARCELONA DEPARTAMENT D'URBANISME I MOBILITAT	PROJECTE D'URBANISME I MOBILITAT	PROJECTE D'URBANISME I MOBILITAT	15/05/2006

PROJECTE D'INTERVENCIÓ INTEGRAL DEL BARRI DE TRINITAT VELLA (Sant Andreu)

Llei 2/2004 de 4 de juny, de millora de barris, àrees urbanes i viles que requereixen una atenció especial

7. CONSTRUCCIÓ CENTRE TRANSFERÈNCIA RUNES

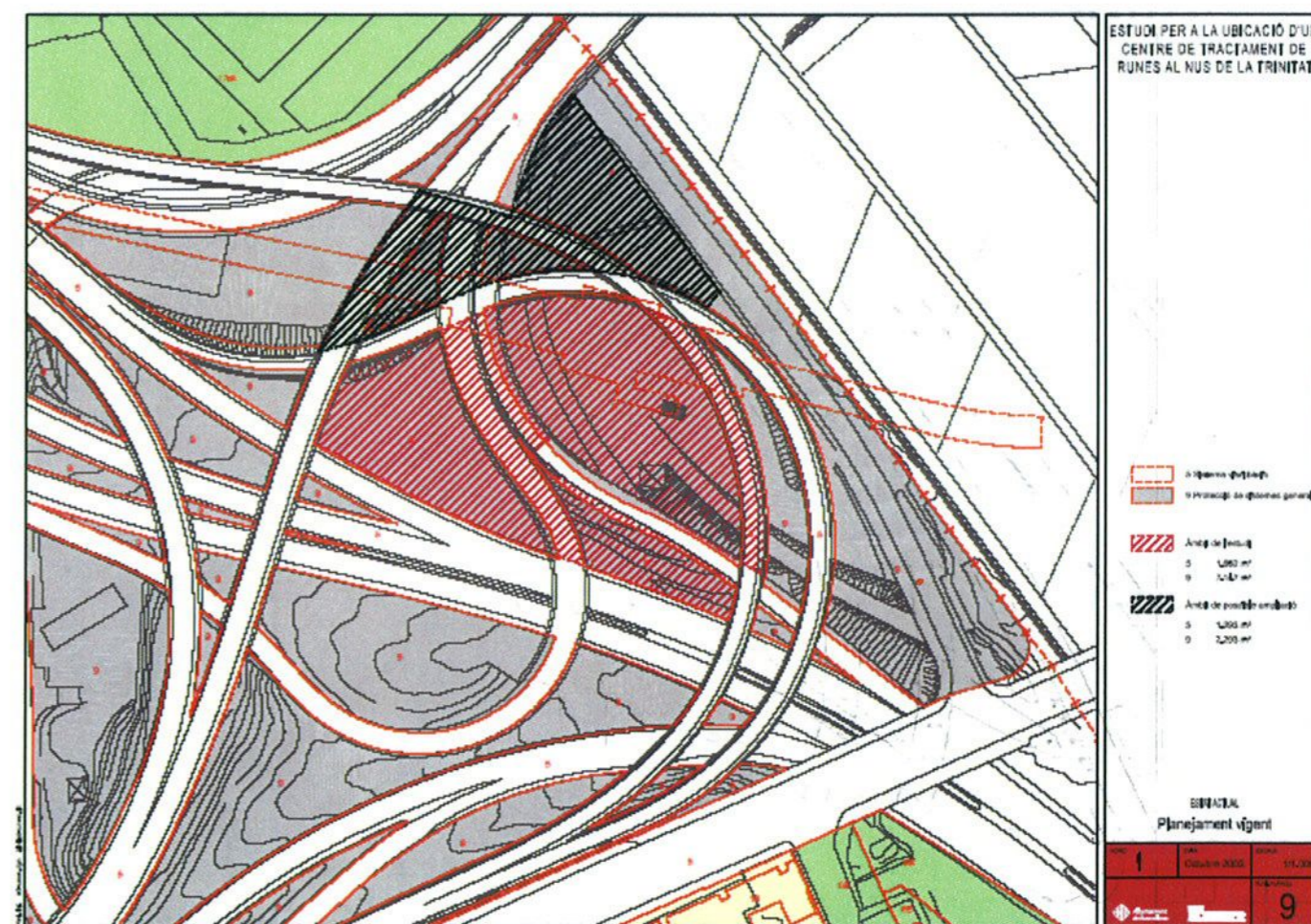
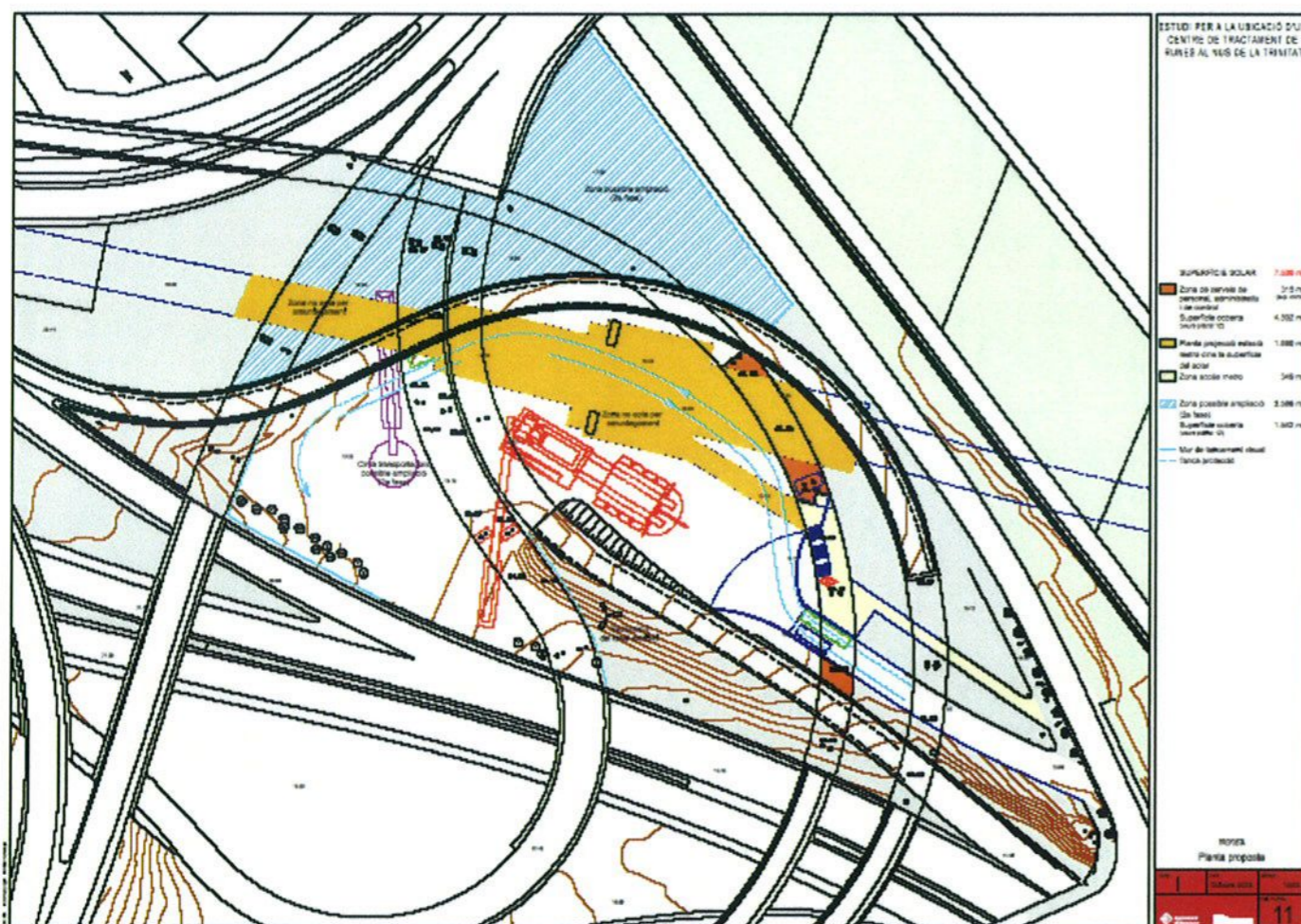

PROJECTE D'INTERVENCIÓ INTEGRAL DEL BARRI DE TRINITAT VELLA (Sant Andreu)

Llei 2/2004 de 4 de juny, de millora de barris, àrees urbanes i viles que requereixen una atenció especial

8. CONSTRUCCIÓ NOUS HABITATGES DINS DEL PERI TRINITAT-MADRIGUERA

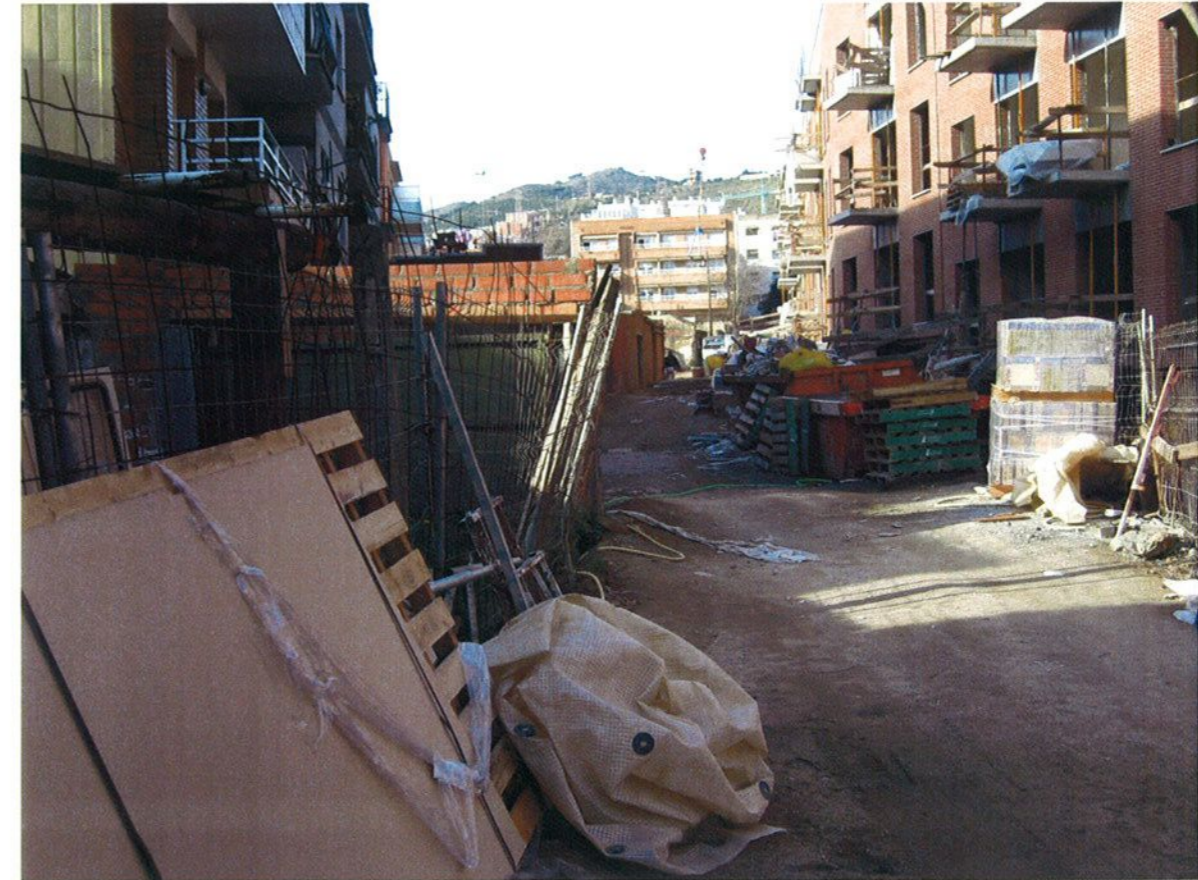

PROJECTE D'INTERVENCIÓ INTEGRAL DEL BARRI DE TRINITAT VELLA (Sant Andreu)

Llei 2/2004 de 4 de juny, de millora de barris, àrees urbanes i viles que requereixen una atenció especial

9. CONVERSIÓ DE MÓDULS D'ESCOLA BRESSOL EN TEATRET



PROJECTE D'INTERVENCIÓ INTEGRAL DEL BARRI DE TRINITAT VELLA (Sant Andreu)

Llei 2/2004 de 4 de juny, de millora de barris, àrees urbanes i viles que requereixen una atenció especial

10. MILLORES EN INSTAL·LACIÓ I GESTIÓ DE PISCINA DEL COMPLEX ESPORTIU MUNICIPAL



PROJECTE D'INTERVENCIÓ INTEGRAL DEL BARRI DE TRINITAT VELLA (Sant Andreu)

Llei 2/2004 de 4 de juny, de millora de barris, àrees urbanes i viles que requereixen una atenció especial

11. MILLORES ENLLUMENAT CAMP DE FUTBOL



PROJECTE D'INTERVENCIÓ INTEGRAL DEL BARRI DE TRINITAT VELLA (Sant Andreu)

Llei 2/2004 de 4 de juny, de millora de barris, àrees urbanes i viles que requereixen una atenció especial

12. URBANITZACIÓ CARRERS I ESPAIS PÚBLICS DINS DEL PERI TRINITAT-MADRIGUERA



PROJECTE D'INTERVENCIÓ INTEGRAL DEL BARRI DE TRINITAT VELLA (Sant Andreu)

Llei 2/2004 de 4 de juny, de millora de barris, àrees urbanes i viles que requereixen una atenció especial

13. AREA DE JOCS PEREZ DEL PULGAR/VICENÇ MONTALT



PROJECTE D'INTERVENCIÓ INTEGRAL DEL BARRI DE TRINITAT VELLA (Sant Andreu)

Llei 2/2004 de 4 de juny, de millora de barris, àrees urbanes i viles que requereixen una atenció especial

14. MILLORA DEL VERD DINS DEL PARC DEL NUS DE LA TRINITAT

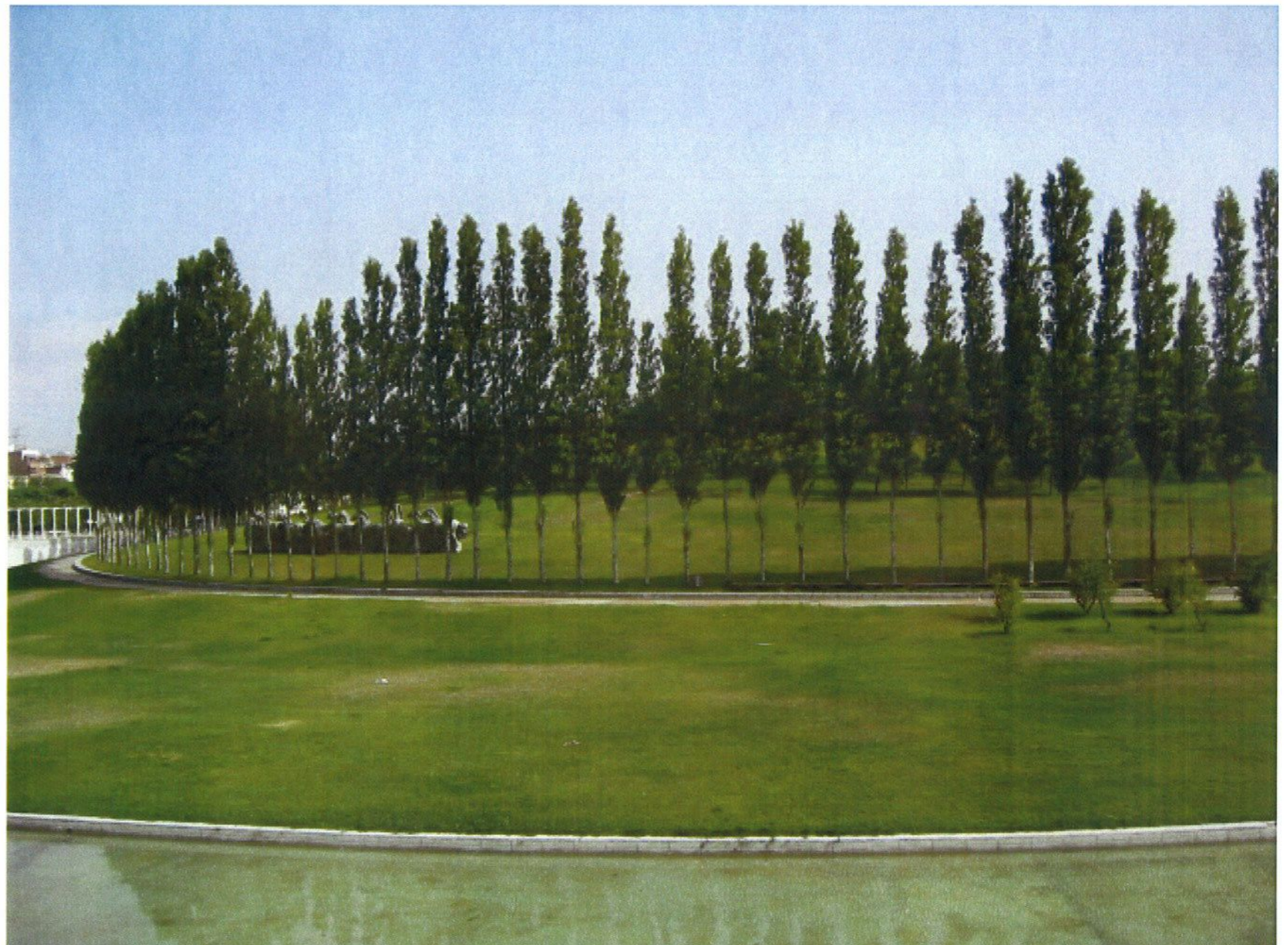

PROJECTE D'INTERVENCIÓ INTEGRAL DEL BARRI DE TRINITAT VELLA (Sant Andreu)

Llei 2/2004 de 4 de juny, de millora de barris, àrees urbanes i viles que requereixen una atenció especial

ÍNDEX

1.- PRESENTACIÓ DEL PROJECTE

2.- DELIMITACIÓ DE L'ÀREA URBANA

3.- DESCRIPCIÓ DE LA SITUACIÓ URBANÍSTICA I SOCIO-ECONÒMICA

- 3.1.- Introducció
- 3.2.- Descripció de l'estat de conservació de l'edificació
- 3.3.- Descripció de la població
- 3.4.- Descripció de la situació econòmica
- 3.5.- Situació Social
- 3.6.- Associacionisme i participació ciutadana
- 3.7.- Situació mediambiental
 - 3.7.1.- El soroll a Trinitat Vella
 - 3.7.2.- La mobilitat
 - 3.7.3.- La sostenibilitat i la eficiència energètica
- 3.8.- Situació Urbanística. Xarxes de serveis i dotacions d'equipaments
- 3.9.- Quadre d'indicadors
- 3.10.- Conclusions

4.- PROPOSTA D'ACTUACIÓ

- 4.1.- Introducció
- 4.2.- Grau d'identificació de la problemàtica existent
- 4.3.- Estratègies i prioritats (coherència i adequació)
- 4.4.- Actuacions concretes que componen el projecte
- 4.5.- Forma de gestió i viabilitat
- 4.6.- Valoració de l'impacte del projecte en el seu àmbit d'actuació
- 4.7.- Requeriments de continuïtat i manteniment
- 4.8.- Calendari general
- 4.9.- Costos i finançament
- 4.10.- Procés de participació ciutadana
- 4.11.- Altres intervencions públiques no finançables

5.- ACTUACIONS, DOCUMENTACIÓ GRÀFICA I FITXES

- 5.1.- Millora de l'espai públic.
- 5.2.- Rehabilitació i equipament dels elements col·lectius dels edificis.
- 5.3.- Provisió d'equipaments per a l'ús col·lectiu.
- 5.4.- Incorporació de les tecnologies de la informació en els edificis.
- 5.5.- Foment de la sostenibilitat del desenvolupament urbà (eficiència energètica, estalvi en el consum de l'aigua, reciclatge de residus).
- 5.6.- Equitat de gènere en l'ús de l'espai urbà i dels equipaments.
- 5.7.- Desenvolupament de programes que portin una millora social, urbanística i econòmica del barri.
- 5.8.- Accessibilitat i supressió de barreres arquitectòniques

ÍNDEX

1.- PRESENTACIÓ DEL PROJECTE

2.- DELIMITACIÓ DE L'ÀREA URBANA

3.- DESCRIPCIÓ DE LA SITUACIÓ URBANÍSTICA I SOCIO-ECONÒMICA

- 3.1.- Introducció
- 3.2.- Descripció de l'estat de conservació de l'edificació
- 3.3.- Descripció de la població
- 3.4.- Descripció de la situació econòmica
- 3.5.- Situació Social
- 3.6.- Associacionisme i participació ciutadana
- 3.7.- Situació mediambiental
- 3.8.- Situació Urbanística. Xarxes de serveis i dotacions d'equipaments
- 3.9.- Quadre d'indicadors
- 3.10.- Conclusions

4.- PROPOSTA D'ACTUACIÓ

- 4.1.- Introducció
- 4.2.- Grau d'identificació de la problemàtica existent
- 4.3.- Estratègies i prioritats (coherència i adequació)
- 4.4.- Actuacions concretes que componen el projecte
- 4.5.- Forma de gestió i viabilitat
- 4.6.- Valoració de l'impacte del projecte en el seu àmbit d'actuació
- 4.7.- Requeriments de continuïtat i manteniment
- 4.8.- Calendari general
- 4.9.- Costos i finançament
- 4.10.- Procés de participació ciutadana
- 4.11.- Altres intervencions públiques no finançables

5.- ACTUACIONS. DOCUMENTACIÓ GRÀFICA I FITXES

5.1.- Millora de l'espai públic.

- 5.2.- Rehabilitació i equipament dels elements col·lectius dels edificis.
- 5.3.- Provisió d'equipaments per a l'ús col·lectiu.
- 5.4.- Incorporació de les tecnologies de la informació en els edificis.
- 5.5.- Foment de la sostenibilitat del desenvolupament urbà (eficiència energètica, estalvi en el consum de l'aigua, reciclatge de residus).
- 5.6.- Equitat de gènere en l'ús de l'espai urbà i dels equipaments
- 5.7.- Desenvolupament de programes que comportin una millora social, urbanística i econòmica del barri.
- 5.8.- Accessibilitat i supressió de barreres arquitectòniques

PROJECTE D'INTERVENCIÓ INTEGRAL DEL BARRI DE TRINITAT VELLA (Sant Andreu)

Llei 2/2004 de 4 de juny, de millora de barris, àrees urbanes i viles que requereixen una atenció especial

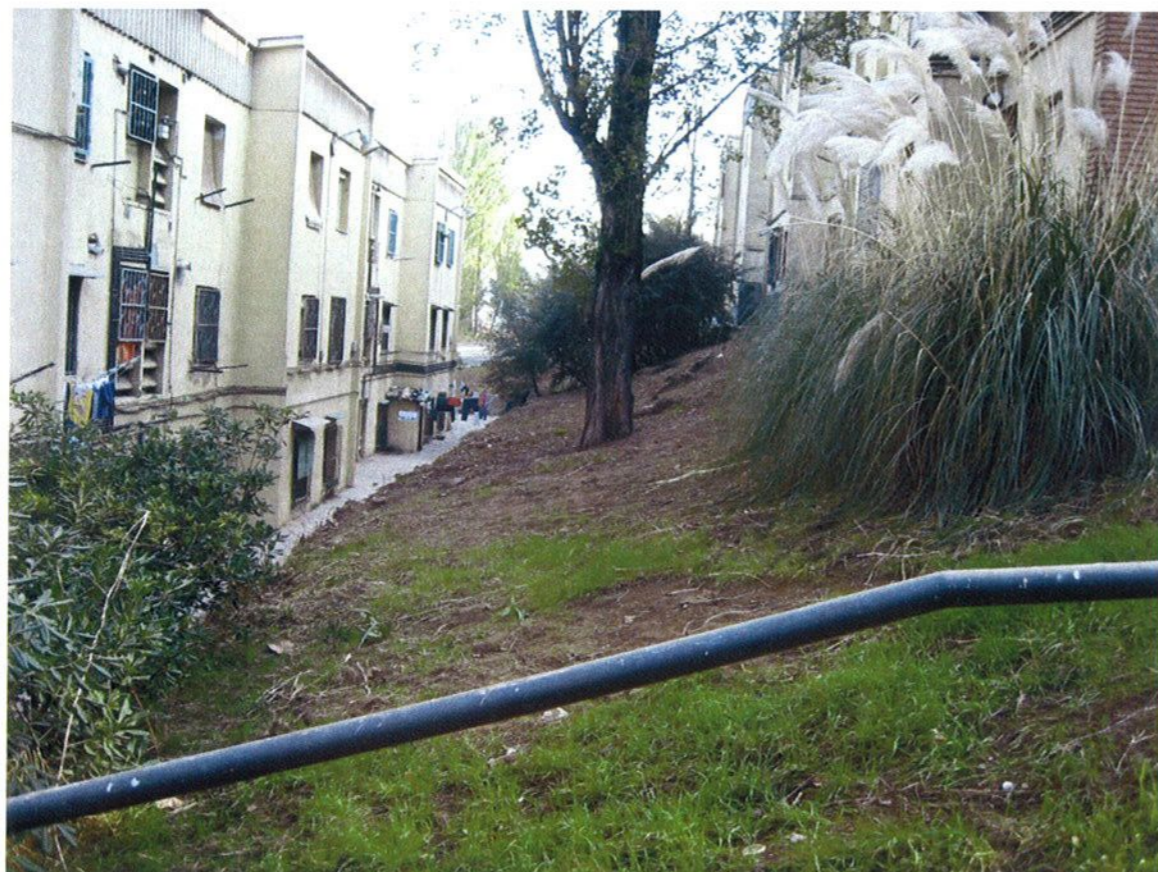

CAMP 1 : MILLORA DE L'ESPai PÚBLIC I DOTACIÓ D'ESPais VERDS
URBANITZACIÓ EIXOS CÍVICS

ACTUACIÓ: ZONA NORD (PARE MANJÓN – PEREZ DEL PULGAR – PEÑÍSCOLA)

DESCRIPCIÓ DE L'ACTUACIÓ

Es preveu actuar sobre la urbanització de l'espai públic, en especial aquelles vies que configuren eixos cívics, ja sigui per la intensitat de pas o per la seva especialització comercial, buscant la millora de la qualitat de l'espai i en determinats casos arribant a la peatonalització, combinant la creació d'una Àrea 30 amb la utilització del recurs de la prioritat invertida

OBJECTIUS

Millorar la qualitat de vida dels ciutadans
Millorar la qualitat urbana de l'espai públic
Eliminar serveis en superfície
Peatonalitzar determinats eixos cívics

BENEFICIARIS

Tot el barri però especialment els veïns i Veïnes residents a la zona nord

DOTACIÓ ECONÒMICA PREVISTA (indicant font de finançament i temporalització)

138.400 euros

CALENDARI DE DESPLEGAMENT

2006-2007

ORGANISME O ÀREA RESPONSABLE

Empresa Pública Municipal BAGURSA

INDICADORS DE REALITZACIÓ (relatius a l'avanç de les intervencions)

Metres 2 de carrer reurbanitzat i m2 de línies de serveis soterrades
Nombre d'elements de mobiliari urbà
Metres 2 de carrer peatonalitzat

INDICADORS DE RESULTAT/IMPACTE (relatius al grau de consecució dels objectius)

Disminució del nombre de vehicles en trànsit
Millora del nivell de contaminació acústica
Percepció ciutadana de la millora ambiental

PROJECTE D'INTERVENCIÓ INTEGRAL DEL BARRI DE TRINITAT VELLA (Sant Andreu)

Llei 2/2004 de 4 de juny, de millora de barris, àrees urbanes i viles que requereixen una atenció especial



PROJECTE D'INTERVENCIÓ INTEGRAL DEL BARRI DE TRINITAT VELLA (Sant Andreu)

Llei 2/2004 de 4 de juny, de millora de barris, àrees urbanes i viles que requereixen una atenció especial



CAMP 1 : MILLORA DE L'ESPai PÚBLIC I DOTACIÓ D'ESPais VERDS
URBANITZACIÓ EIXOS CÍVICS

ACTUACIÓ: ZONA CENTRE (M.D. LORDA – AUSONA – MIRÈIA – TURÓ TRINITAT – PÇA TRINITAT)

DESCRIPCIÓ DE L'ACTUACIÓ

Es preveu actuar sobre la urbanització de l'espai públic, en especial aquelles vies que configuren eixos cívics, ja sigui per la intensitat de pas o per la seva especialització comercial, buscant la millora de la qualitat de l'espai i en determinats casos arribant a la peatonalització, combinant la creació d'una Àrea 30 amb la utilització del recurs de la prioritat invertida

OBJECTIUS

Millorar la qualitat de vida dels ciutadans
Millorar la qualitat urbana de l'espai públic
Eliminar serveis en superfície
Peatonalitzar determinats eixos cívics

BENEFICIARIS

Tot el barri però especialment els veïns i Veïnes residents a la zona centre

DOTACIÓ ECONÒMICA PREVISTA (indicant font de finançament i temporalització)

1.383.000 euros

CALENDARI DE DESPLEGAMENT

2006-2007

ORGANISME O ÀREA RESPONSABLE

Empresa Pública Municipal BAGURSA

INDICADORS DE REALITZACIÓ (relatius a l'avanç de les intervencions)

Metres 2 de carrer reurbanitzat i m2 de línies de serveis soterrades
Nombre d'elements de mobiliari urbà
Metres 2 de carrer peatonalitzat

INDICADORS DE RESULTAT/IMPACTE (relatius al grau de consecució dels objectius)

Disminució del nombre de vehicles en trànsit
Millora del nivell de contaminació acústica
Percepció ciutadana de la millora ambiental

PROJECTE D'INTERVENCIÓ INTEGRAL DEL BARRI DE TRINITAT VELLA (Sant Andreu)

Llei 2/2004 de 4 de juny, de millora de barris, àrees urbanes i viles que requereixen una atenció especial



PROJECTE D'INTERVENCIÓ INTEGRAL DEL BARRI DE TRINITAT VELLA (Sant Andreu)

Llei 2/2004 de 4 de juny, de millora de barris, àrees urbanes i viles que requereixen una atenció especial



CAMP 1 : MILLORA DE L'ESPAI PÚBLIC I DOTACIÓ D'ESPAIS VERDS
URBANITZACIÓ EIXOS CÍVICS

ACTUACIÓ: **ZONA SUD (MADRIGUERA)**

DESCRIPCIÓ DE L'ACTUACIÓ

Es preveu actuar sobre la urbanització de l'espai públic, en especial aquelles vies que configuren eixos cívics, ja sigui per la intensitat de pas o per la seva especialització comercial, buscant la millora de la qualitat de l'espai i en determinats casos arribant a la peatonalització, combinant la creació d'una Àrea 30 amb la utilització del recurs de la prioritat invertida

OBJECTIUS

Millorar la qualitat de vida dels ciutadans
Millorar la mobilitat al barri, eliminat les escales que suposen una barrera per l'accés a la zona d'influència de l'estació de metro i al mateix temps impedir l'ocupació de les voreres per vehicles

BENEFICIARIS

Tot el barri però especialment els veïns i Veïnes residents a la zona sud

DOTACIÓ ECONÒMICA PREVISTA (indicant font de finançament i temporalització)

20.000 euros

CALENDARI DE DESPLEGAMENT

2006-2007

ORGANISME O ÀREA RESPONSABLE

Empresa Pública Municipal BAGURSA

INDICADORS DE REALITZACIÓ (relatius a l'avanç de les intervencions)

Metres 2 de carrer reurbanitzat i m2 de línies de serveis soterrades
Nombre d'elements de mobiliari urbà

INDICADORS DE RESULTAT/IMPACTE (relatius al grau de consecució dels objectius)

Disminució del nombre de vehicles en trànsit
Millora del nivell de contaminació acústica
Percepció ciutadana de la millora ambiental

PROJECTE D'INTERVENCIÓ INTEGRAL DEL BARRI DE TRINITAT VELLA (Sant Andreu)

Llei 2/2004 de 4 de juny, de millora de barris, àrees urbanes i viles que requereixen una atenció especial



CAMP 1 : MILLORA DE L'ESPai PÚBLIC I DOTACIÓ D'ESPais VERDS
URBANITZACIÓ EIXOS CÍVICS

ACTUACIÓ: EIXOS PERIMETRALS (CRA RIBAS – TORRENT PARERA – VIA BARCINO – ACCESSOS METRO

DESCRIPCIÓ DE L'ACTUACIÓ

Es preveu actuar sobre la urbanització de l'espai públic, en especial aquelles vies que configuren eixos cívics, ja sigui per la intensitat de pas o per la seva especialització comercial, buscant la millora de la qualitat de l'espai i en determinats casos arribant a la peatonalització, combinant la creació d'una Àrea 30 amb la utilització del recurs de la prioritat invertida

OBJECTIUS

Millorar la qualitat de vida dels ciutadans
Millorar la qualitat urbana de l'espai públic
Eliminar serveis en superfície
Peatonalitzar determinats eixos cívics

BENEFICIARIS

Tot el barri però especialment els veïns i veïnes residents a les zones perimetrals

DOTACIÓ ECONÒMICA PREVISTA (indicant font de finançament i temporalització)

1.188.511 euros

CALENDARI DE DESPLEGAMENT

2006-2008

ORGANISME O ÀREA RESPONSABLE

Empresa Pública Municipal BAGURSA

INDICADORS DE REALITZACIÓ (relatius a l'avanç de les intervencions)

Metres 2 de carrer reurbanitzat i m2 de línies de serveis soterrades
Nombre d'elements de mobiliari urbà
Metres 2 de carrer peatonalitzat

INDICADORS DE RESULTAT/IMPACTE (relatius al grau de consecució dels objectius)

Disminució del nombre de vehicles en trànsit
Millora del nivell de contaminació acústica
Percepció ciutadana de la millora ambiental

PROJECTE D'INTERVENCIÓ INTEGRAL DEL BARRI DE TRINITAT VELLA (Sant Andreu)

Llei 2/2004 de 4 de juny, de millora de barris, àrees urbanes i viles que requereixen una atenció especial

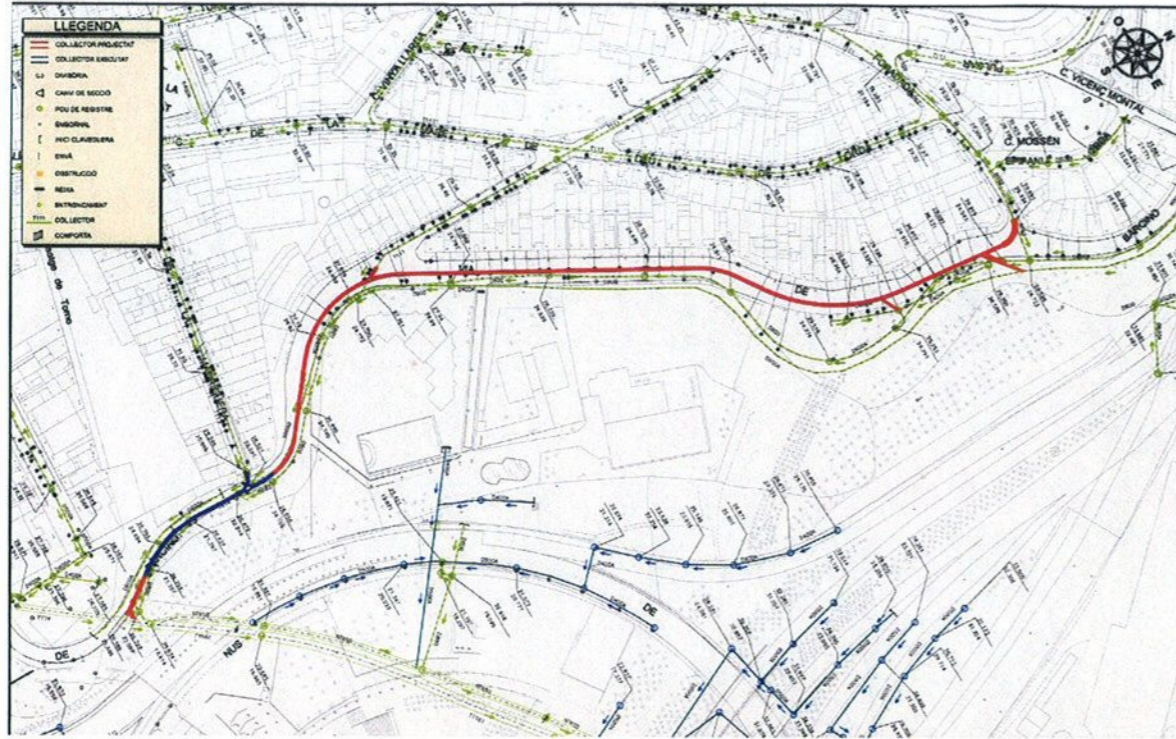

PROJECTE D'INTERVENCIÓ INTEGRAL DEL BARRI DE TRINITAT VELLA (Sant Andreu)

Llei 2/2004 de 4 de juny, de millora de barris, àrees urbanes i viles que requereixen una atenció especial

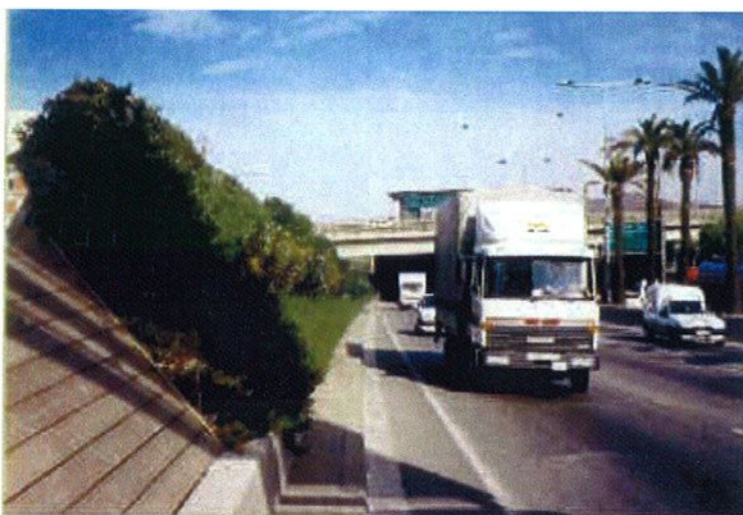

CAMP 1 : MILLORA DE L'ESPAI PÚBLIC I DOTACIÓ D'ESPAIS VERDS
URBANITZACIÓ EIXOS CÍVICS

ACTUACIÓ: **SISTEMES D'ATENUACIÓ ACÚSTICA DE LA SORTIDA DE LES VÍES PERIFÈRIQUES**

DESCRIPCIÓ DE L'ACTUACIÓ

Dotar el perímetre del barri de barreres acústiques eficients, vegetals i minerals, per reduir el impacte produït pels 390.000 vehicles que diàriament circulen per les gran vies perifèriques que envolten el barri

OBJECTIUS

Millorar la qualitat de vida dels ciutadans
Millorar l'atenuació acústica de les vies perifèriques

BENEFICIARIS

Tot el barri
Barri de Sant Andreu a tocar a banda Llobregat de la Ronda

DOTACIÓ ECONÒMICA PREVISTA (indicant font de finançament i temporalització)

470.000 euros

CALENDARI DE DESPLEGAMENT

2009-2010

ORGANISME O ÀREA RESPONSABLE

Empresa Pública Municipal BAGURSA

INDICADORS DE REALITZACIÓ (relatius a l'avanç de les intervencions)

Metres lineals de barrera executada i de barrera millorada

INDICADORS DE RESULTAT/IMPACTE (relatius al grau de consecució dels objectius)

Disminució del nivell de contaminació acústica de les zones tractades

PROJECTE D'INTERVENCIÓ INTEGRAL DEL BARRI DE TRINITAT VELLA (Sant Andreu)

Llei 2/2004 de 4 de juny, de millora de barris, àrees urbanes i viles que requereixen una atenció especial

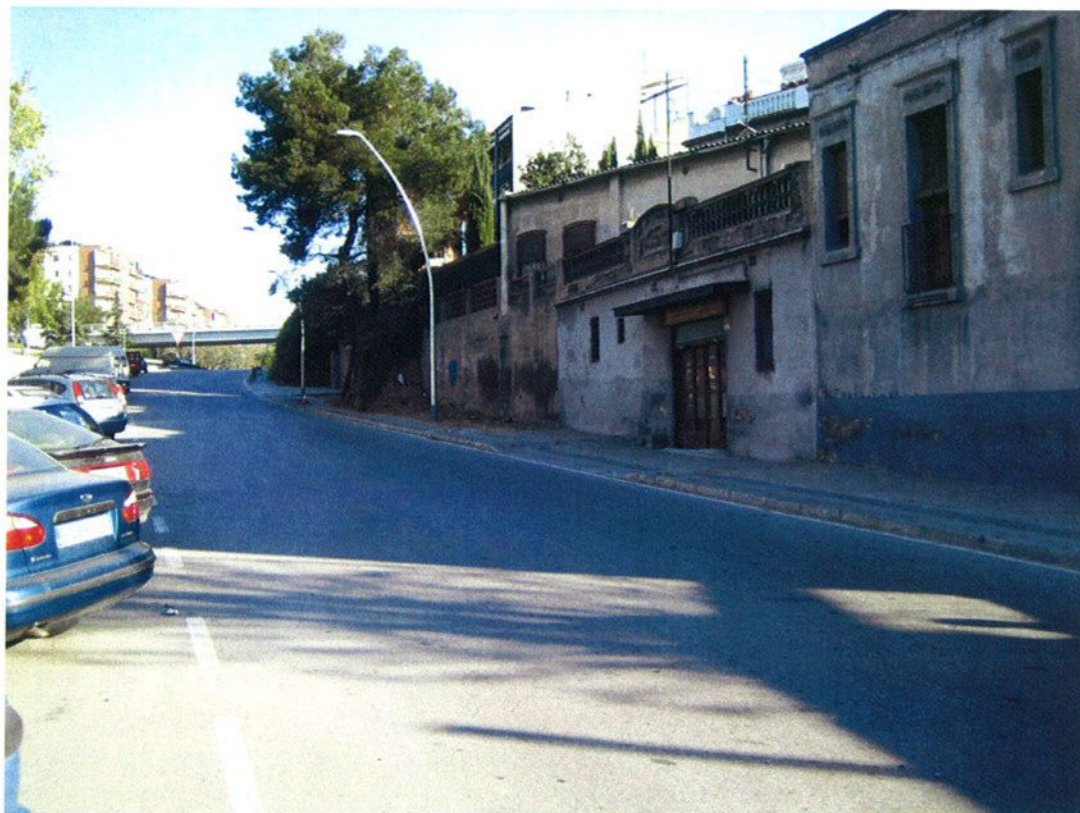

PROJECTE D'INTERVENCIÓ INTEGRAL DEL BARRI DE TRINITAT VELLA (Sant Andreu)

Llei 2/2004 de 4 de juny, de millora de barris, àrees urbanes i viles que requereixen una atenció especial

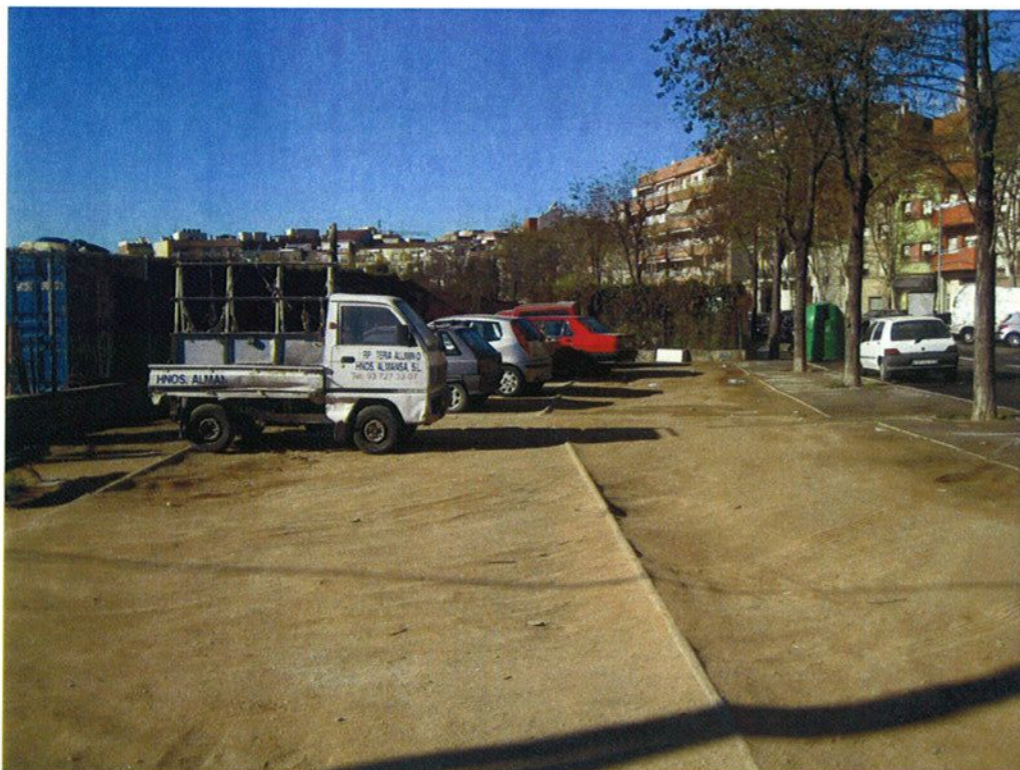

CAMP 1 : MILLORA DE L'ESPAI PÚBLIC I DOTACIÓ D'ESPAIS VERDS
COL.LOCACIÓ D'ARBRAT

ACTUACIÓ: **REPOSICIÓ I NOVA PLANTACIÓ D'ARBRAT**

DESCRIPCIÓ DE L'ACTUACIÓ

Reposició i nova plantació d'arbrat a carrers i places no inclosos ni a les zones de manteniment integral ni de peatonalització, incloent part del Parc de la Trinitat. Especialment adreçat a la densificació de la barrera vegetal en part ja existent llindant a les vies perifèriques.

OBJECTIUS

Millorar la qualitat de vida dels ciutadans
Millorar l'atenuació acústica respecte les vies perifèriques i retenció de pols procedent del trànsit
Millorar l'estat de l'arbrat dotant el barri d'elements vegetals propis i característics

BENEFICIARIS

Tot el barri

DOTACIÓ ECONÒMICA PREVISTA (indicant font de finançament i temporalització)

150.000 euros

CALENDARI DE DESPLEGAMENT

2008-2010

ORGANISME O ÀREA RESPONSABLE

Institut Municipal de Parcs i Jardins

INDICADORS DE REALITZACIÓ (relatius a l'avanç de les intervencions)

Número d'elements vegetals plantats i substituïts i m2 de superfície verda tractada

INDICADORS DE RESULTAT/IMPACTE (relatius al grau de consecució dels objectius)

Disminució del nivell de contaminació acústica de les zones tractades

PROJECTE D'INTERVENCIÓ INTEGRAL DEL BARRI DE TRINITAT VELLA (Sant Andreu)

Llei 2/2004 de 4 de juny, de millora de barris, àrees urbanes i viles que requereixen una atenció especial



PROJECTE D'INTERVENCIÓ INTEGRAL DEL BARRI DE TRINITAT VELLA (Sant Andreu)

Llei 2/2004 de 4 de juny, de millora de barris, àrees urbanes i viles que requereixen una atenció especial



CAMP 1 : MILLORA DE L'ESPAI PÚBLIC I DOTACIÓ D'ESPAIS VERDS
CREACIÓ D'ESPAIS PER LA COL·LOCACIÓ DE CONTENIDORS PER A LA RECOLLIDA D'ESCOMBRARIES
ACTUACIÓ: **CREACIÓ DE PUNTS DE RECOLLIDA DE BROSSA SELECTIVA**

DESCRIPCIÓ DE L'ACTUACIÓ

Creació de punts soterrats de recollida selectiva de brossa, aprofitant certs indrets estratègics que per la seva ubicació, ens permetran suprimir, dins la complexa trama de carrers interiors del barri, la major part de contenidors en superfície

OBJECTIUS

Millorar la qualitat de vida dels ciutadans
Millorar el impacte visual dels contenidors en carrers de dimensions reduïdes
Facilitar el procés de recollida al servei de neteja

BENEFICIARIS

Tot el barri

DOTACIÓ ECONÒMICA PREVISTA (indicant font de finançament i temporalització)

252.000 euros

CALENDARI DE DESPLEGAMENT

2009-2010

ORGANISME O ÀREA RESPONSABLE

Sector de Manteniment i Serveis

INDICADORS DE REALITZACIÓ (relatius a l'avanç de les intervencions)

Número de punts executats

INDICADORS DE RESULTAT/IMPACTE (relatius al grau de consecució dels objectius)

Increment dels kg de brossa recollida
Decrement d'hores destinat a la seva recollida i manteniment

PROJECTE D'INTERVENCIÓ INTEGRAL DEL BARRI DE TRINITAT VELLA (Sant Andreu)

Llei 2/2004 de 4 de juny, de millora de barris, àrees urbanes i viles que requereixen una atenció especial

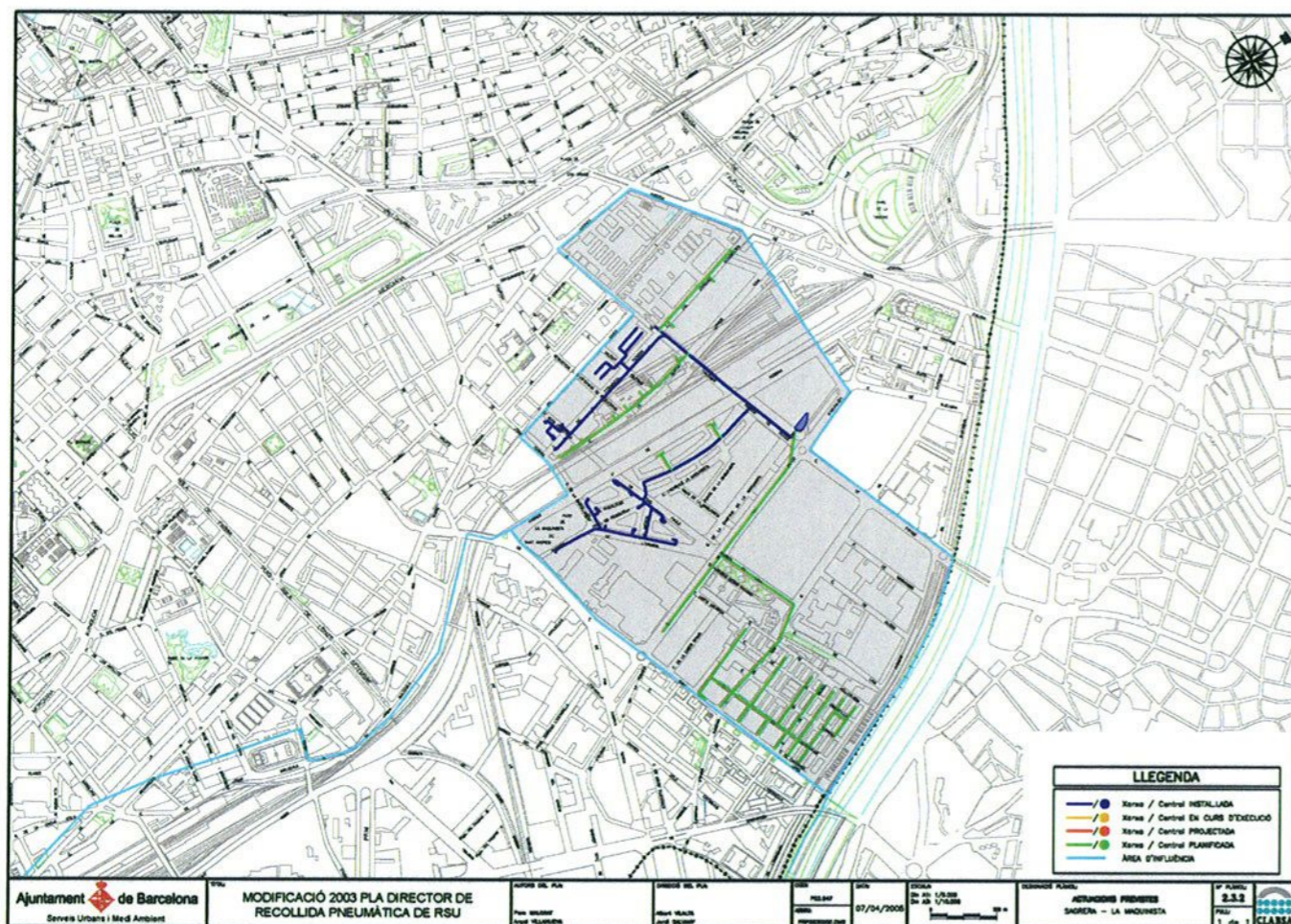

Ajuntament de Barcelona Serveis Urbans i Medi Ambient	MODIFICACIÓ 2003 PLA DIRECTOR DE RECOLLIDA PNEUMÀTICA DE RSU	ÀREES DEL PLA Pla de barri Pla de barri	PLA Pla de barri Pla de barri	DATA 07/04/2006	ESCALA 1:500 1:500	PROJECCIÓ SINÈDRA - LA UNIFORMITÀ	PLA 1 de 1
--	--	---	-------------------------------------	--------------------	--------------------------	--------------------------------------	---------------

CAMP 1 MILLORA DE L'ESPAI PÚBLIC I DOTACIÓ D'ESPais VERDS
ACTUACIÓ: TRAÇAT DE XARXA DE RECOLLIDA PNEUMÀTICA A LA NOVA URBANITZACIÓ
DESCRIPCIÓ DE L'ACTUACIÓ
Es tracta de la instal·lació de la recollida pneumàtica fins a l'àmbit de Trinitat Vella per permetre l'ús d'aquest servei al veïns del barri, així com en previsió de la possible ampliació de la xarxa.
OBJECTIUS
Millorar la imatge del barri Reduir els nombre de contenidors al carrer
BENEFICIARIS
Veïns del barri
DOTACIÓ ECONÒMICA PREVISTA (indicant font de finançament i temporalització)
253.720 euros
CALENDARI DE DESPLEGAMENT
2009-2010
ORGANISME O ÀREA RESPONSABLE
Empresa Pública Municipal BAGURSA
INDICADORS DE REALITZACIÓ (relatius al grau de consecució dels objectius)
Metres executats de xarxa Bústies col·locades
INDICADORS DE RESULTAT/IMPACTE (relatius al grau de consecució dels objectius)
Núm. de pisos en les finques afectades per la millora

PROJECTE D'INTERVENCIÓ INTEGRAL DEL BARRI DE TRINITAT VELLA (Sant Andreu)

Llei 2/2004 de 4 de juny, de millora de barris, àrees urbanes i viles que requereixen una atenció especial

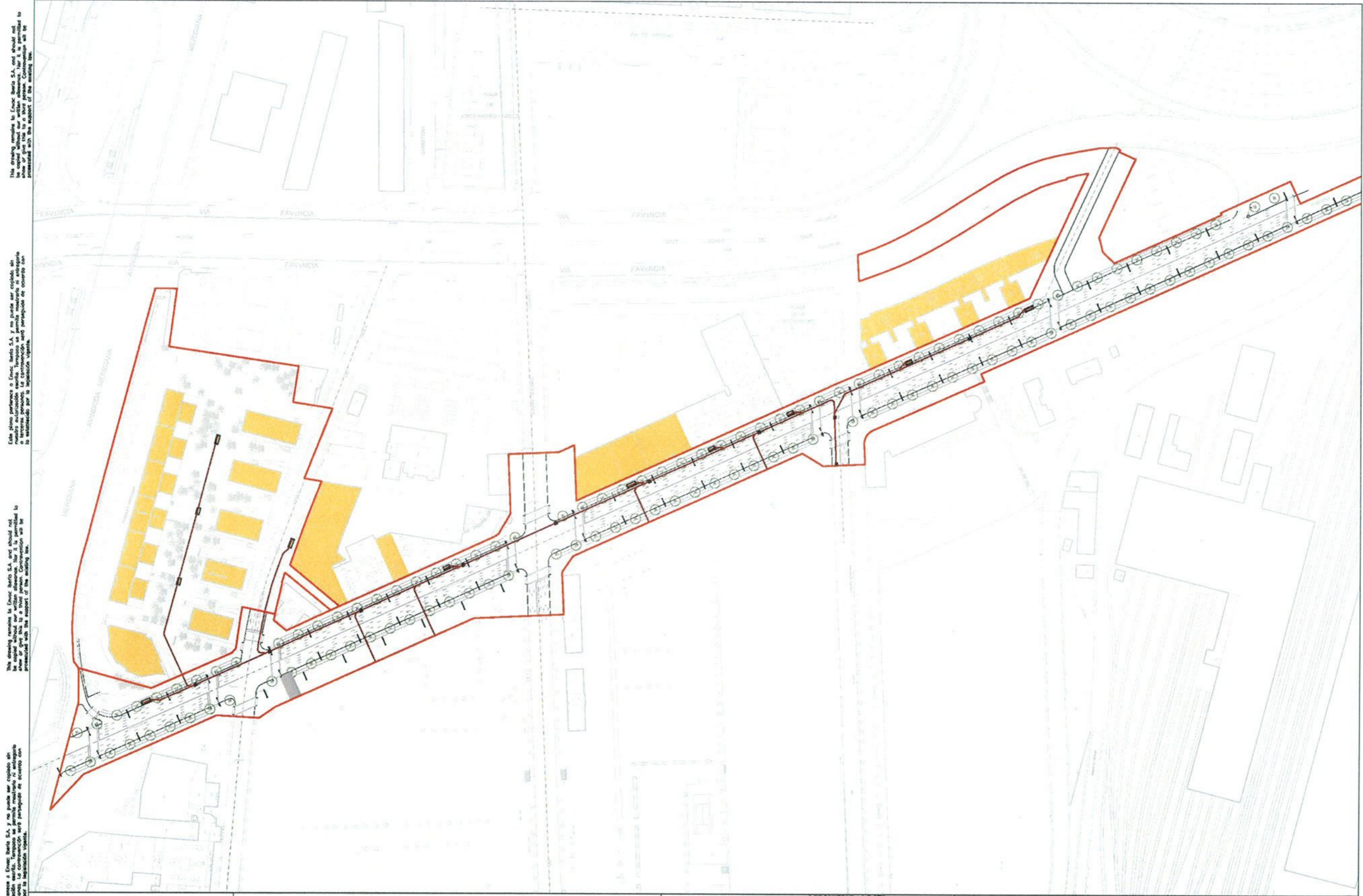

This drawing remains the property of Envac Iberia S.A. and should not be copied without our written permission. For it is permitted to make a copy of this drawing for a single project. Construction will be proceeded with the support of the building firm.
 Este plano pertenece a Envac Iberia S.A. y no puede ser copiado sin nuestra autorización escrita. Tampoco se permite reproducir o subrogar la información por la reproducción impresa.
 This drawing remains the property of Envac Iberia S.A. and should not be copied without our written permission. For it is permitted to make a copy of this drawing for a single project. Construction will be proceeded with the support of the building firm.
 Este plano pertenece a Envac Iberia S.A. y no puede ser copiado sin nuestra autorización escrita. Tampoco se permite reproducir o subrogar la información por la reproducción impresa.

envac iberia, s.a.

**SISTEMA DE RECOLLIDA PNEUMÀTICA DE RESIDUS
PASSEIG SANTA COLOMA - LA SAGRERA**

PROJECTAT:	DATA:				
P.L.A.	JULIOL 2005				
COMPROBAT:	ARXIU:				
J.G.P.	CP035PSC000.DWG				

XARXA GENERAL			
A1: 1/1000	CP035PSC000	REV	1 DE 1
A3: 1/2000			

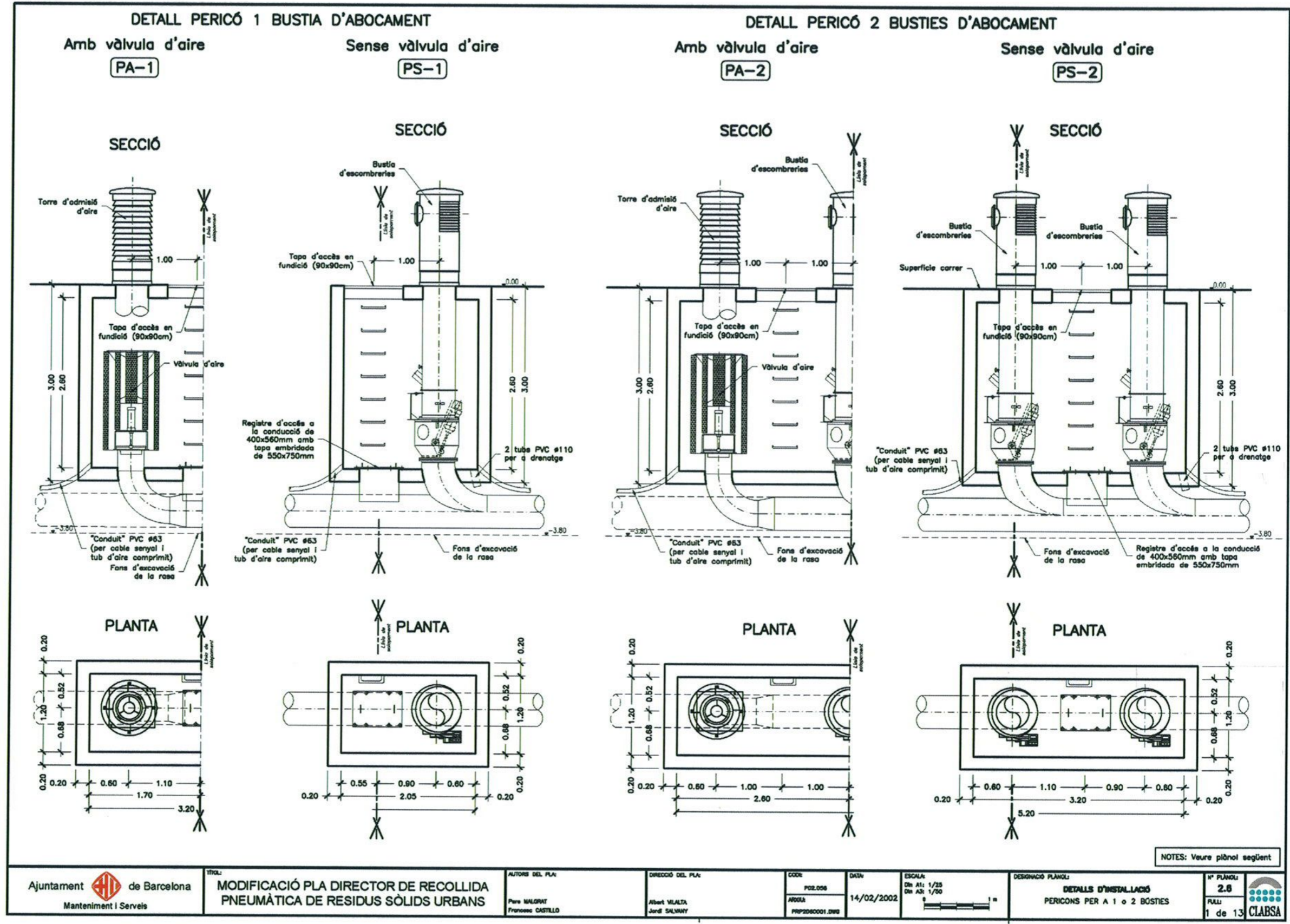

Ajuntament de Barcelona
Manuteniment i Serveis

TÍTOL: MODIFICACIÓ PLA DIRECTOR DE RECOLLIDA PNEUMÀTICA DE RESIDUS SÓLIDS URBANS

AUTORS DEL PLA: Pere MALGRIT, Francesc CASTELLO

DIRECCIÓ DEL PLA: Albert VALLA, Jordi SALVAT

CODI: P02.006
ARXIU: PIPSD0001.DWG

DATA: 14/02/2002

ESCALA: Dim A1: 1/25
Dim A2: 1/50

DESIGNACIÓ PLÀNOL: DETALLS D'INSTAL·LACIÓ PERICONS PER A 1 o 2 BÚSTIES

Nº PLÀNOL: 2.6
FOLI: 1 de 13
CLABSA

DETALL PERICÓ "n" BUSTIES D'ABOCAMENT (n≥3).
VERSIÓ ESTRETA

Amb vàlvula d'aire
PA-n(a)

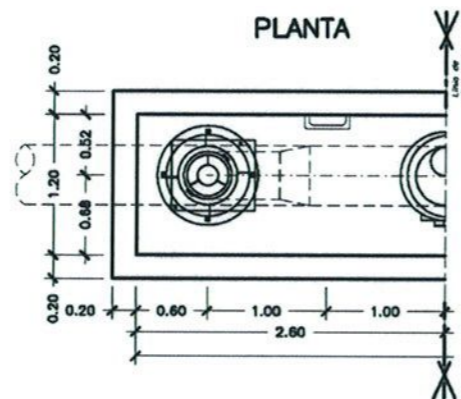
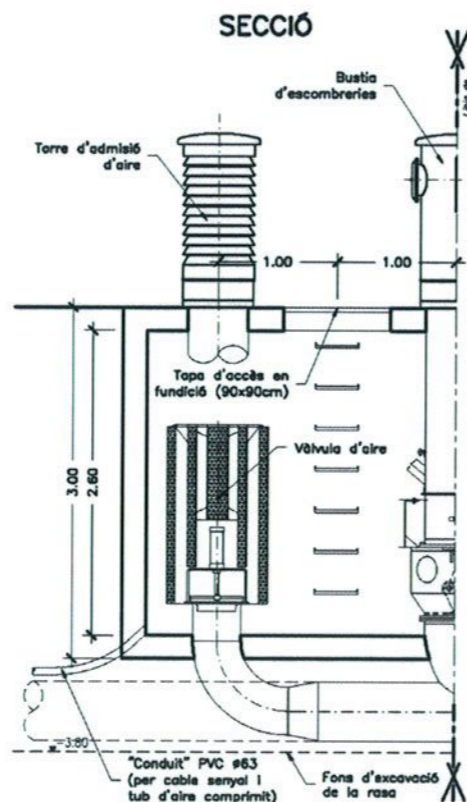

Sense vàlvula d'aire
PS-n(a)

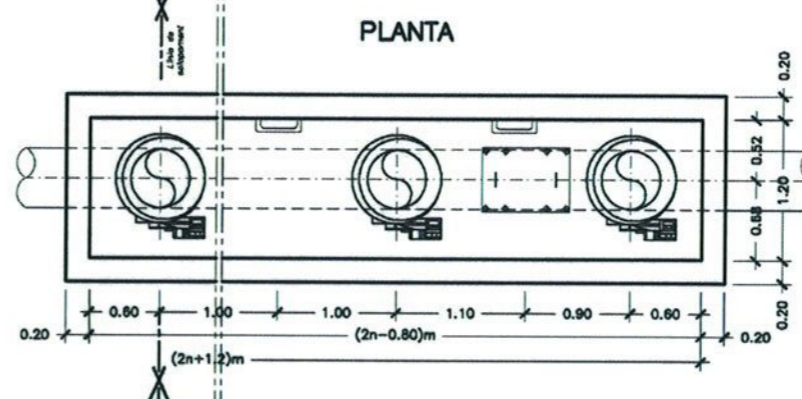
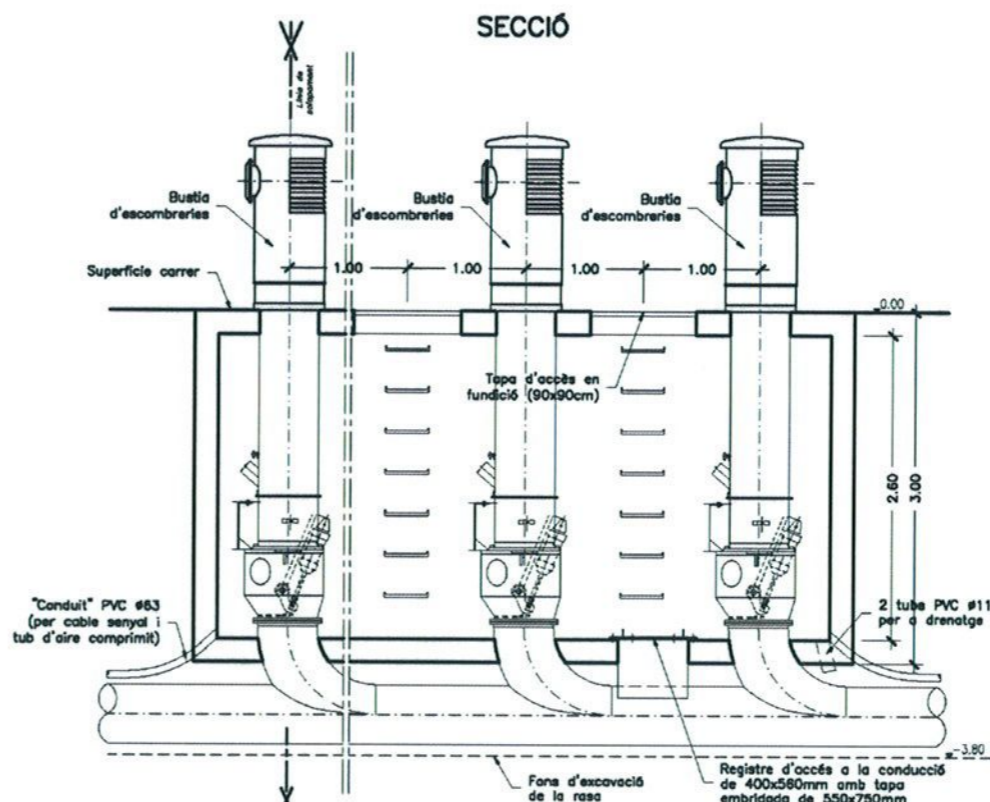

NOTES

1. Els pericons de bústies es col·locaran a les zones de façana cega entre portals de vivendes.
2. En tots els casos es respectarà una distància mínima d'1m en planta (en el sentit longitudinal de la vorera) des del límit d'un portal fins a l'eix de la bústia més propera.
3. El passadís lliure d'obstacles entre la línia de façana i les bústies d'abocament, serà de 0.90 m com a mínim (en el sentit transversal de la vorera).
4. Les vàlvules d'admissió d'aire s'instal·laran en tots els extrems terminals de xarxa i, a més, en trams intermitjos amb separació màxima entre elles de 300 m o bé de 16 bústies (la més restrictiva de les dues).
5. La distància màxima des d'una vàlvula d'admissió d'aire terminal a la primera bústia serà de 15 m.
6. Tots els passos de canonades a través del formigó de les arquetes tindran el mateix tractament que una junta (porexpan).
7. En general tots els pericons per a bústies fan també la funció de registre de canonada i de registre del "conduit" de PVC. En efecte, el tub corrugat de PVC ø63 (que porta el cable de senyal i el tub d'aire comprimit) queda tallat i els seus dos extrems aïllats a l'interior del pericó.
8. En cas de ser necessari, els pericons de bústies també es disposaran als elements necessaris per a la protecció catòdica de la canonada.

PROJECTE D'INTERVENCIÓ INTEGRAL DEL BARRI DE TRINITAT VELLA (Sant Andreu)

Llei 2/2004 de 4 de juny, de millora de barris, àrees urbanes i viles que requereixen una atenció especial



CAMP 1 : MILLORA DE L'ESPAI PÚBLIC I DOTACIÓ D'ESPAIS VERDS DOTACIÓ D'ESPAIS VERDS, INCLOSES LA SEVA URBANITZACIÓ I ENJARDINAMENT
ACTUACIÓ: URBANITZACIÓ DEL SECTOR TRINITAT-MADRIGUERA FASE 2 SECTORS 4 I 5
DESCRIPCIÓ DE L'ACTUACIÓ Urbanitzar aquells indrets annexos als projectes d'urbanització recollits al PER de Trinitat-Madriguera per completar l'actuació
OBJECTIUS Millorar la qualitat de vida dels ciutadans Permetre l'ús de l'espai públic mentre no s'executi la biblioteca
BENEFICIARIS Tot el barri
DOTACIÓ ECONÒMICA PREVISTA (indicant font de finançament i temporalització) 204.504 euros
CALENDARI DE DESPLEGAMENT 2008
ORGANISME O ÀREA RESPONSABLE Empresa Pública Municipal BAGURSA
INDICADORS DE REALITZACIÓ (relatius a l'avanç de les intervencions) M2 de superfície intervinguda
INDICADORS DE RESULTAT/IMPACTE (relatius al grau de consecució dels objectius) Grau d'utilització d'aquests espais

PROJECTE D'INTERVENCIÓ INTEGRAL DEL BARRI DE TRINITAT VELLA (Sant Andreu)

Llei 2/2004 de 4 de juny, de millora de barris, àrees urbanes i viles que requereixen una atenció especial

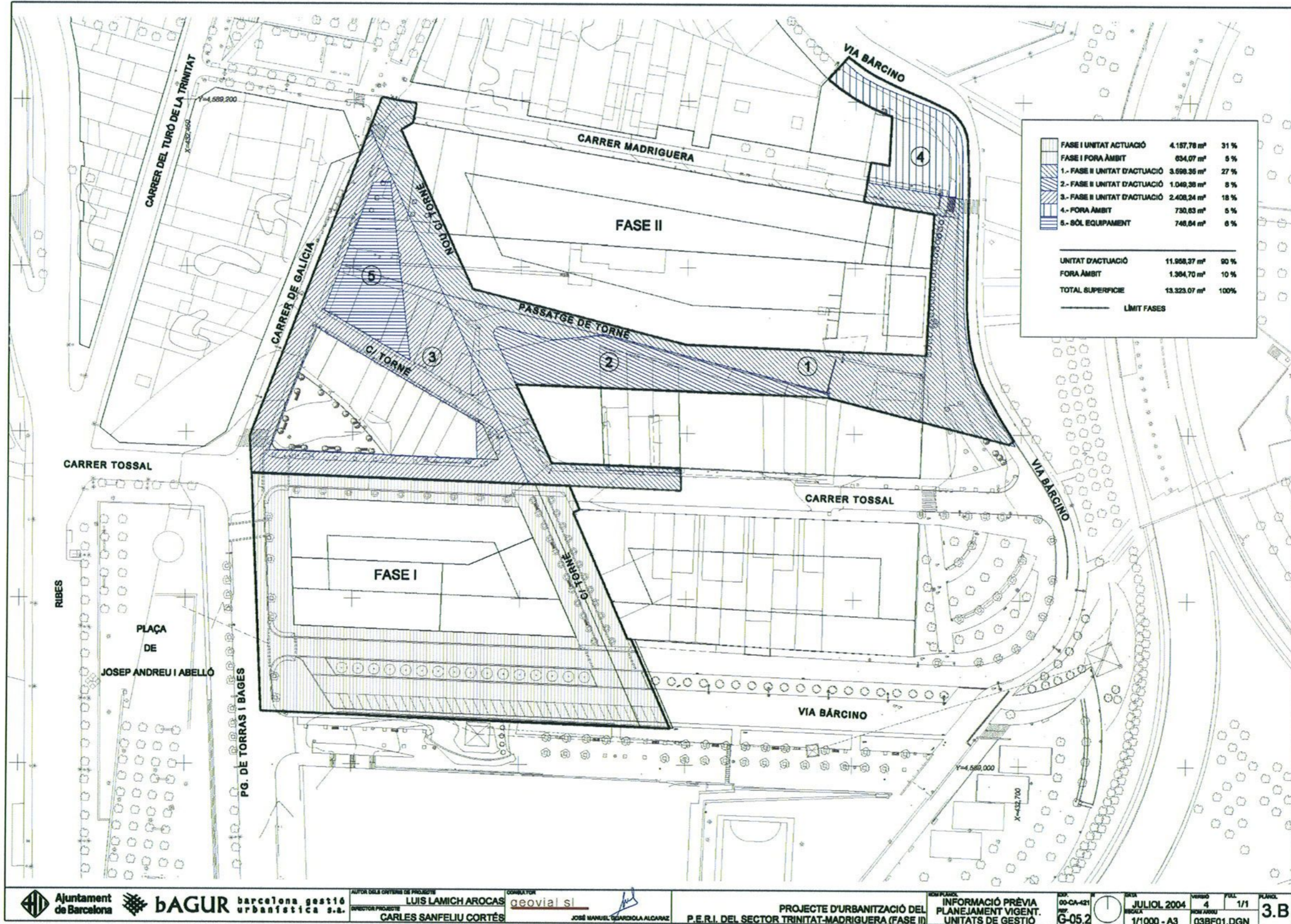

BAGUR barcelona gestió urbanística s.a.

AUTOR DELS CONTENIDORS DE PROJECTE: **LUIS LAMICH AROCAS**
 DIRECTOR PROJECTE: **CARLES SANFELIU CORTÉS**

COORDINADOR: **geovial sl**
 JOSÉ MANUEL GARCÍA ALCAZAR

PROJECTE D'URBANITZACIÓ DEL P.E.R.I. DEL SECTOR TRINITAT-MADRIGUERA (FASE II)

INFORMACIÓ PRÈVIA PLANEJAMENT VIGENT. UNITATS DE GESTIÓ

00-CA-421
 G-05.2

DATA: **JULIOL 2004**
 ESCALA: 1/1000 - A3

VERSIÓ: **4**
 03BF01.DGN

FULL: **1/1**
 PLANEL·LA: **3.B**

PROJECTE D'INTERVENCIÓ INTEGRAL DEL BARRI DE TRINITAT VELLA (Sant Andreu)

Llei 2/2004 de 4 de juny, de millora de barris, àrees urbanes i viles que requereixen una atenció especial

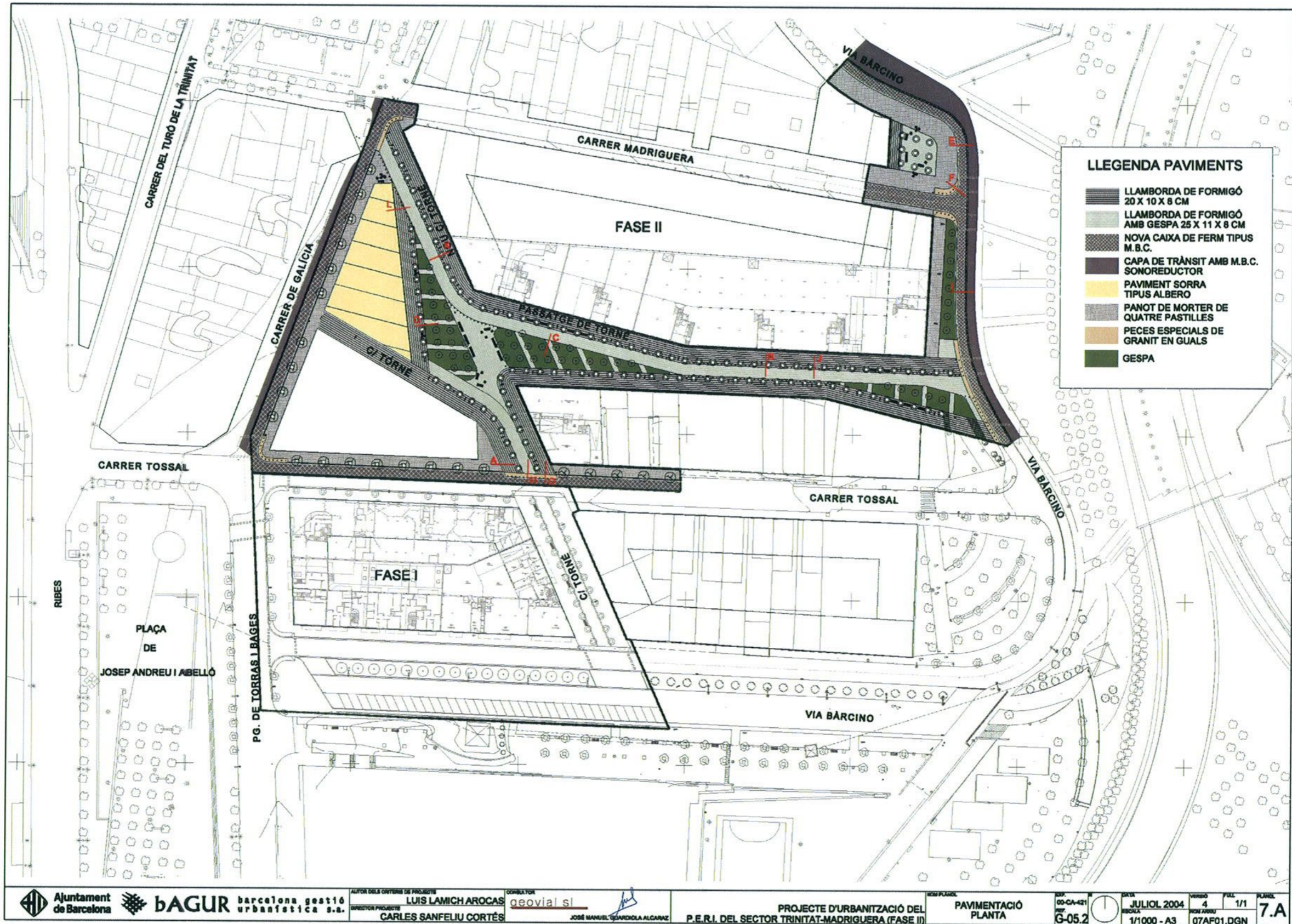

		<small>AUTOR DELS CRITERIS DE PROJECTE</small> LUIS LAMICH AROCAS <small>DIRECTOR PROJECTE</small> CARLES SANFELIU CORTÉS	<small>CONSEJERÍA</small> geovial sl <small>JOSE MANUEL GARCÍA ALCAZAR</small>	PROJECTE D'URBANITZACIÓ DEL P.E.R.I. DEL SECTOR TRINITAT-MADRIGUERA (FASE II)	<small>SENYALADOR</small> PAVIMENTACIÓ PLANTA	<small>NOVA PLACA</small> G-05.2	<small>DATA</small> JULIOL 2004	<small>VERSIÓ</small> 4	<small>PLA</small> 1/1	<small>PLAQUET</small> 7.A
--	--	--	---	--	---	--	---	-----------------------------------	----------------------------------	--------------------------------------

PROJECTE D'INTERVENCIÓ INTEGRAL DEL BARRI DE TRINITAT VELLA (Sant Andreu)

Llei 2/2004 de 4 de juny, de millora de barris, àrees urbanes i viles que requereixen una atenció especial



CAMP 1 : MILLORA DE L'ESPAI PÚBLIC I DOTACIÓ D'ESPAIS VERDS
DOTACIÓ D'ESPAIS VERDS, INCLOSES LA SEVA URBANITZACIÓ I ENJARDINAMENT

ACTUACIÓ: ENJARDINAMENT I URBANITZACIÓ DE ZONES VERDES NO CONSOLIDADES

DESCRIPCIÓ DE L'ACTUACIÓ

Enjardinament i urbanització de zones verdes no consolidades, qualificades o no que requereixen d'urbanització, especialment en les vores i zones perifèriques del barri, inclosa també la zona verda reordenada al pla de Porta Trinitat

OBJECTIUS

Completar el sistema d'espais verds
Millorar l'entorn de l'edifici de les Aigües
Reurbanitzar l'entorn del jaciment arqueològic de Ca l'Oller
Millorar la qualitat de vida dels ciutadans tot evitant la degradació de l'espai públic

BENEFICIARIS
Tot el barri

DOTACIÓ ECONÒMICA PREVISTA (indicant font de finançament i temporalització)

600.000 euros

CALENDARI DE DESPLEGAMENT

2008-2010

ORGANISME O ÀREA RESPONSABLE

BAGURSA i Institut Municipal de Parcs i Jardins

INDICADORS DE REALITZACIÓ (relatius a l'avanç de les intervencions)

M2 de zona verda urbanitzada

INDICADORS DE RESULTAT/IMPACTE (relatius al grau de consecució dels objectius)

Grau d'utilització d'aquests espais

PROJECTE D'INTERVENCIÓ INTEGRAL DEL BARRI DE TRINITAT VELLA (Sant Andreu)

Llei 2/2004 de 4 de juny, de millora de barris, àrees urbanes i viles que requereixen una atenció especial



 Ubicació



PROJECTE D'INTERVENCIÓ INTEGRAL DEL BARRI DE TRINITAT VELLA (Sant Andreu)

Llei 2/2004 de 4 de juny, de millora de barris, àrees urbanes i viles que requereixen una atenció especial



CAMP 1 : MILLORA DE L'ESPai PÚBLIC I DOTACIÓ D'ESPAIS VERDS
DOTACIÓ D'ESPAIS VERDS, INCLOSES LA SEVA URBANITZACIÓ I ENJARDINAMENT

ACTUACIÓ: **AMPLIACIÓ PLAÇA ANDREU I ABELLÓ**

DESCRIPCIÓ DE L'ACTUACIÓ

Com a conseqüència del nou vial inclòs a la modificació del PGM de Porta-Trinitat i l'eliminació del trànsit de vehicles pesants pel barri, es fan possibles dues actuacions, la peatonalització de la cra de Ribas i l'ampliació de la pça ocupant els carrils de circulació que la separen de l'actual camp de futbol

OBJECTIUS

Millorar la qualitat de vida dels ciutadans
Convertir aquest espai en un dels més emblemàtics del barri, tenint en compte que és una de les portes d'entrada més importants del mateix

BENEFICIARIS

Tot el barri

DOTACIÓ ECONÒMICA PREVISTA (indicant font de finançament i temporalització)

500.000 euros

CALENDARI DE DESPLEGAMENT

2008-2010

ORGANISME O ÀREA RESPONSABLE

BAGURSA Empresa Pública Municipal

INDICADORS DE REALITZACIÓ (relatius a l'avanç de les intervencions)

M2 de nova plaça reurbanitzada

INDICADORS DE RESULTAT/IMPACTE (relatius al grau de consecució dels objectius)

Grau de disminució del fluxe circulatori

PROJECTE D'INTERVENCIÓ INTEGRAL DEL BARRI DE TRINITAT VELLA (Sant Andreu)

Llei 2/2004 de 4 de juny, de millora de barris, àrees urbanes i viles que requereixen una atenció especial



CAMP 1 : MILLORA DE L'ESPAI PÚBLIC I DOTACIÓ D'ESPAIS VERDS
COMPRA O EXPROPIACIÓ DE SÓL PER A LA CREACIÓ DE ZONES VERDEZ, OBERTURA DE
CARRERS O ESPONJAMENT DEL SECTOR
ACTUACIÓ: **ADQUISICIÓ SOLAR CARRER MADRIGUERA**

DESCRIPCIÓ DE L'ACTUACIÓ

Adquisició del solar del carrer Madriguera nº 2

OBJECTIUS

Millorar la qualitat de vida dels ciutadans
Expropiar una zona verda pendent i permetre la modificació del darrer tram de Madriguera, completant les previsions del PERI i eliminant barreres arquitectòniques

BENEFICIARIS

Tot el barri

DOTACIÓ ECONÒMICA PREVISTA (indicant font de finançament i temporalització)

136.528 euros

CALENDARI DE DESPLEGAMENT

2008

ORGANISME O ÀREA RESPONSABLE

BAGURSA Empresa Pública Municipal

INDICADORS DE REALITZACIÓ (relatius a l'avanç de les intervencions)

M2 de nova zona verda

INDICADORS DE RESULTAT/IMPACTE (relatius al grau de consecució dels objectius)

Grau de satisfacció del veïnat

PROJECTE D'INTERVENCIÓ INTEGRAL DEL BARRI DE TRINITAT VELLA (Sant Andreu)

Llei 2/2004 de 4 de juny, de millora de barris, àrees urbanes i viles que requereixen una atenció especial

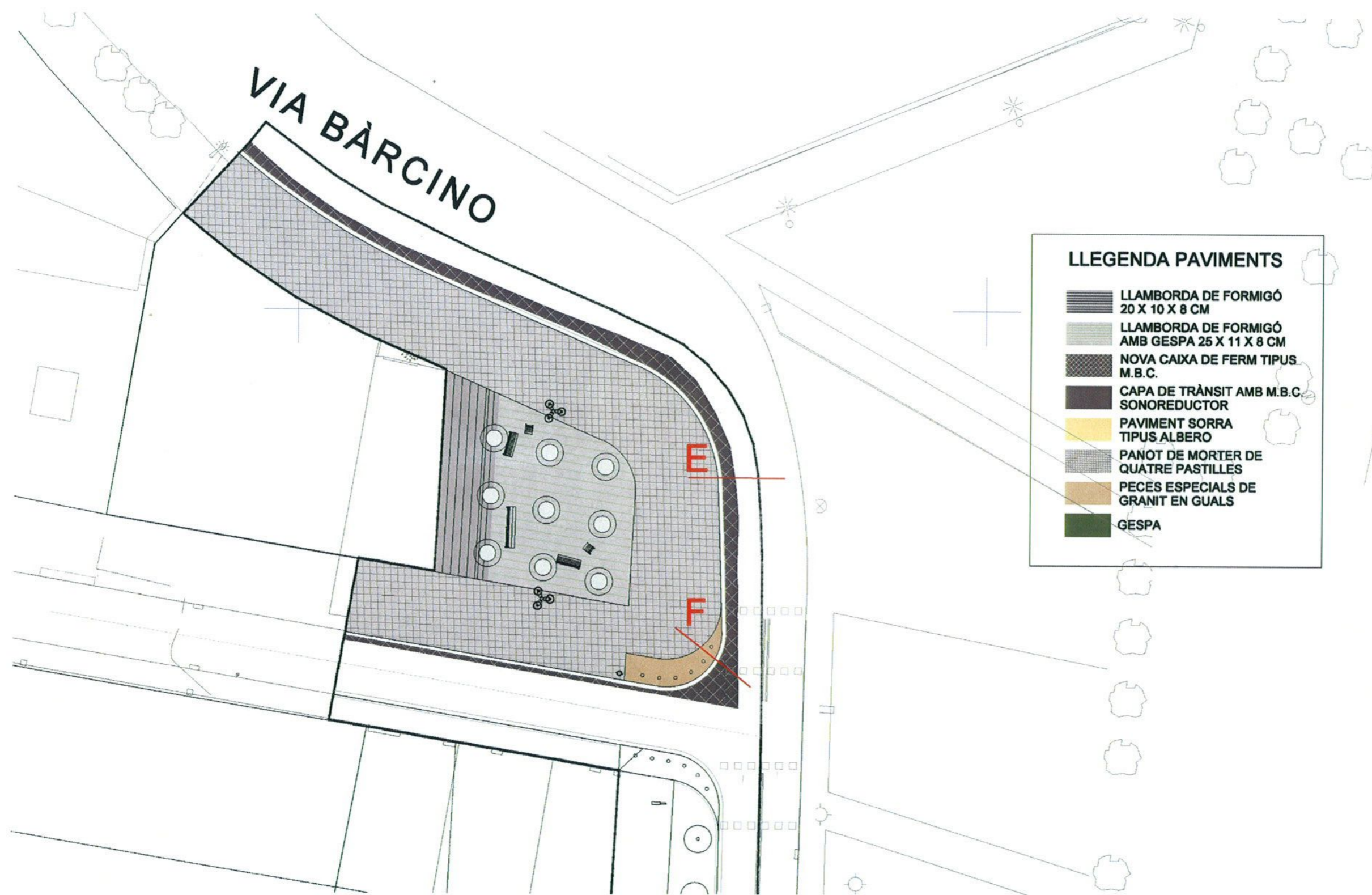

ÍNDEX

1.- PRESENTACIÓ DEL PROJECTE

2.- DELIMITACIÓ DE L'ÀREA URBANA

3.- DESCRIPCIÓ DE LA SITUACIÓ URBANÍSTICA I SOCIO-ECONÒMICA

- 3.1.- Introducció
- 3.2.- Descripció de l'estat de conservació de l'edificació
- 3.3.- Descripció de la població
- 3.4.- Descripció de la situació econòmica
- 3.5.- Situació Social
- 3.6.- Associacionisme i participació ciutadana
- 3.7.- Situació mediambiental
- 3.8.- Situació Urbanística. Xarxes de serveis i dotacions d'equipaments
- 3.9.- Quadre d'indicadors
- 3.10.- Conclusions

4.- PROPOSTA D'ACTUACIÓ

- 4.1.- Introducció
- 4.2.- Grau d'identificació de la problemàtica existent
- 4.3.- Estratègies i prioritats (coherència i adequació)
- 4.4.- Actuacions concretes que componen el projecte
- 4.5.- Forma de gestió i viabilitat
- 4.6.- Valoració de l'impacte del projecte en el seu àmbit d'actuació
- 4.7.- Requeriments de continuïtat i manteniment
- 4.8.- Calendari general
- 4.9.- Costos i finançament
- 4.10.- Procés de participació ciutadana
- 4.11.- Altres intervencions públiques no finançables

5.- ACTUACIONS. DOCUMENTACIÓ GRÀFICA I FITXES

- 5.1.- Millora de l'espai públic.
- 5.2.- Rehabilitació i equipament dels elements col·lectius dels edificis.**
- 5.3.- Provisió d'equipaments per a l'ús col·lectiu.
- 5.4.- Incorporació de les tecnologies de la informació en els edificis.
- 5.5.- Foment de la sostenibilitat del desenvolupament urbà (eficiència energètica, estalvi en el consum de l'aigua, reciclatge de residus).
- 5.6.- Equitat de gènere en l'ús de l'espai urbà i dels equipaments.
- 5.7.- Desenvolupament de programes que comportin una millora social, urbanística i econòmica del barri.
- 5.8.- Accessibilitat i supressió de barreres arquitectòniques

PROJECTE D'INTERVENCIÓ INTEGRAL DEL BARRI DE TRINITAT VELLA (Sant Andreu)

Llei 2/2004 de 4 de juny, de millora de barris, àrees urbanes i viles que requereixen una atenció especial



CAMP 2 : REHABILITACIÓ DELS ELEMENTS COMUNS DELS EDIFICIS

ACTUACIÓ: PROGRAMA DE REHABILITACIÓ D'ELEMENTS COMUNS DELS EDIFICIS

DESCRIPCIÓ DE L'ACTUACIÓ

Rehabilitació dels elements comuns dels edificis, facilitant ajuts per la millora de façanes, cobertes, escales i per la dotació d'ascensors en aquelles finques que ho necessiten i ho permeten estructuralment

OBJECTIUS

Millorar la qualitat de vida dels ciutadans
Millorar l'habitabilitat dels edificis
Aturar la degradació de l'edificació

BENEFICIARIS

Tot el barri i en especial els veïns i veïnes afectats per aquesta problemàtica

DOTACIÓ ECONÒMICA PREVISTA (indicant font de finançament i temporalització)

1.800.000 euros

CALENDARI DE DESPLEGAMENT

2006-2010

ORGANISME O ÀREA RESPONSABLE

BAGURSA Empresa Pública Municipal

INDICADORS DE REALITZACIÓ (relatius a l'avanç de les intervencions)

Número de finques millorades
Número de vivendes millorades

INDICADORS DE RESULTAT/IMPACTE (relatius al grau de consecució dels objectius)

Número de veïns i veïnes beneficiaris

PROJECTE D'INTERVENCIÓ INTEGRAL DEL BARRI DE TRINITAT VELLA (Sant Andreu)

Llei 2/2004 de 4 de juny, de millora de barris, àrees urbanes i viles que requereixen una atenció especial



CAMP 2 REHABILITACIÓ DELS ELEMENTS COMUNS DELS EDIFICIS

ACTUACIÓ: PLA DE REHABILITACIÓ

DESCRIPCIÓ DE L'ACTUACIÓ

Realitzar un estudi i diagnosi exhaustiu de la situació actual referent a la qualitat arquitectònica dels habitatges i de la seva imatge estètica externa, mancances i patologies dels elements comuns, per marcar tot un seguit de línies estratègiques o seguir amb l'objectiu de millorar de forma conjunta la qualitat visual de tot el barri

OBJECTIUS

Millorar la qualitat de vida de la població del barri, intentant relexar l'impacte visual cromàtic de gran part de l'arquitectura actual, solucionant a la vegada, les deficiències tècniques arquitectòniques.

BENEFICIARIS

Residents a les zones intervingudes

DOTACIÓ ECONÒMICA PREVISTA (indicant font de finançament i temporalització)

65.000 euros

CALENDARI DE DESPLEGAMENT

2007

ORGANISME O ÀREA RESPONSABLE

INDICADORS DE REALITZACIÓ (relatius al grau de consecució dels objectius)

INDICADORS DE RESULTAT/IMPACTE (relatius al grau de consecució dels objectius)

Nombre d'actuacions urbanístiques seguint el pla director

PROJECTE D'INTERVENCIÓ INTEGRAL DEL BARRI DE TRINITAT VELLA (Sant Andreu)

Llei 2/2004 de 4 de juny, de millora de barris, àrees urbanes i viles que requereixen una atenció especial

ÍNDEX

1.- PRESENTACIÓ DEL PROJECTE

2.- DELIMITACIÓ DE L'ÀREA URBANA

3.- DESCRIPCIÓ DE LA SITUACIÓ URBANÍSTICA I SOCIO-ECONÒMICA

- 3.1.- Introducció
- 3.2.- Descripció de l'estat de conservació de l'edificació
- 3.3.- Descripció de la població
- 3.4.- Descripció de la situació econòmica
- 3.5.- Situació Social
- 3.6.- Associacionisme i participació ciutadana
- 3.7.- Situació mediambiental
- 3.8.- Situació Urbanística. Xarxes de serveis i dotacions d'equipaments
- 3.9.- Quadre d'indicadors
- 3.10.- Conclusions

4.- PROPOSTA D'ACTUACIÓ

- 4.1.- Introducció
- 4.2.- Grau d'identificació de la problemàtica existent
- 4.3.- Estratègies i prioritats (coherència i adequació)
- 4.4.- Actuacions concretes que componen el projecte
- 4.5.- Forma de gestió i viabilitat
- 4.6.- Valoració de l'impacte del projecte en el seu àmbit d'actuació
- 4.7.- Requeriments de continuïtat i manteniment
- 4.8.- Calendari general
- 4.9.- Costos i finançament
- 4.10.- Procés de participació ciutadana
- 4.11.- Altres intervencions públiques no finançables

5.- ACTUACIONS. DOCUMENTACIÓ GRÀFICA I FITXES

- 5.1.- Millora de l'espai públic.
- 5.2.- Rehabilitació i equipament dels elements col·lectius dels edificis.
- 5.3.- Provisió d'equipaments per a l'ús col·lectiu.**
- 5.4.- Incorporació de les tecnologies de la informació en els edificis.
- 5.5.- Foment de la sostenibilitat del desenvolupament urbà (eficiència energètica, estalvi en el consum de l'aigua, reciclatge de residus).
- 5.6.- Equitat de gènere en l'ús de l'espai urbà i dels equipaments.
- 5.7.- Desenvolupament de programes que comportin una millora social, urbanística i econòmica del barri.
- 5.8.- Accessibilitat i supressió de barreres arquitectòniques

PROJECTE D'INTERVENCIÓ INTEGRAL DEL BARRI DE TRINITAT VELLA (Sant Andreu)
Llei 2/2004 de 4 de juny, de millora de barris, àrees urbanes i viles que requereixen una atenció especial

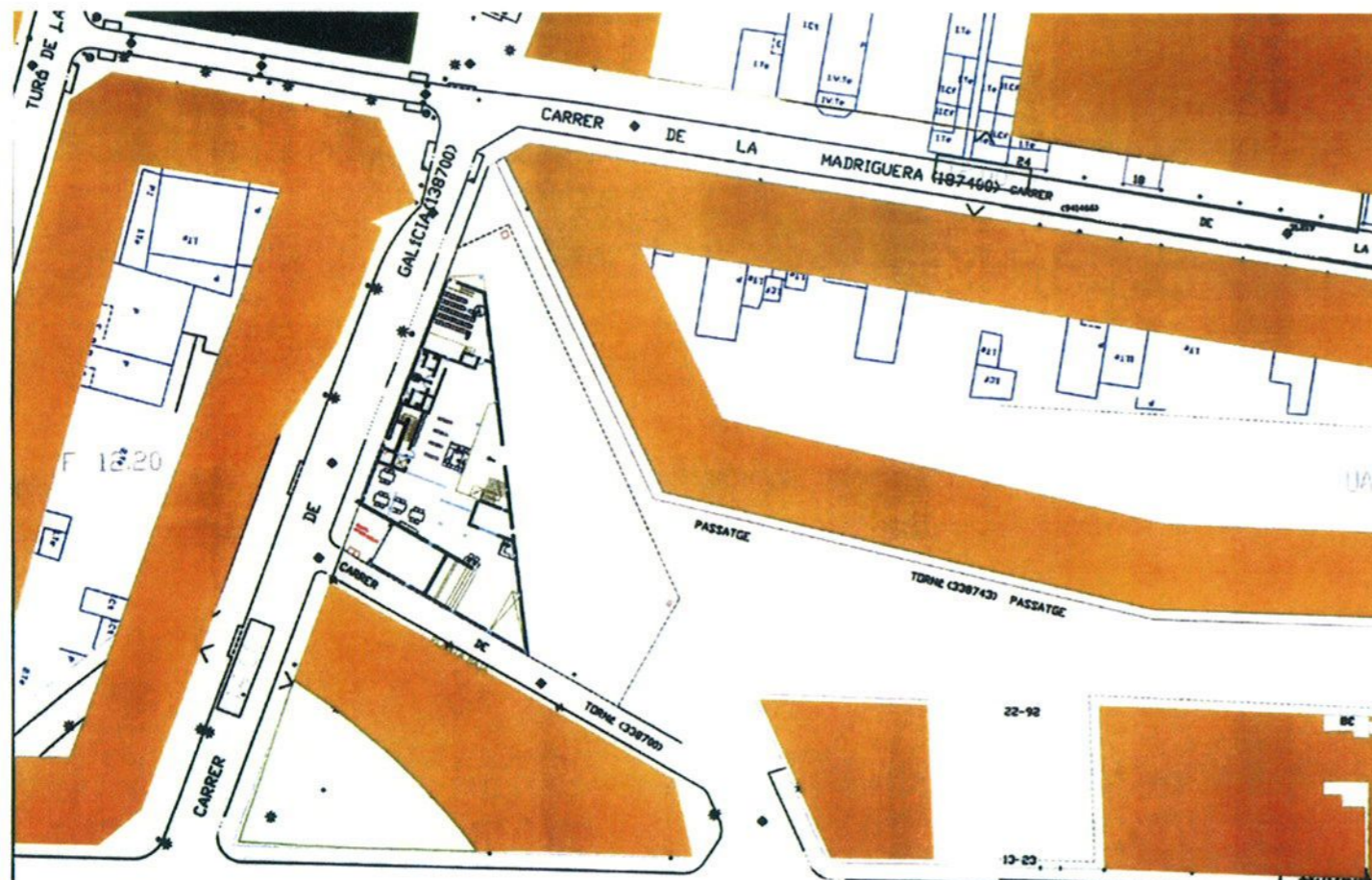
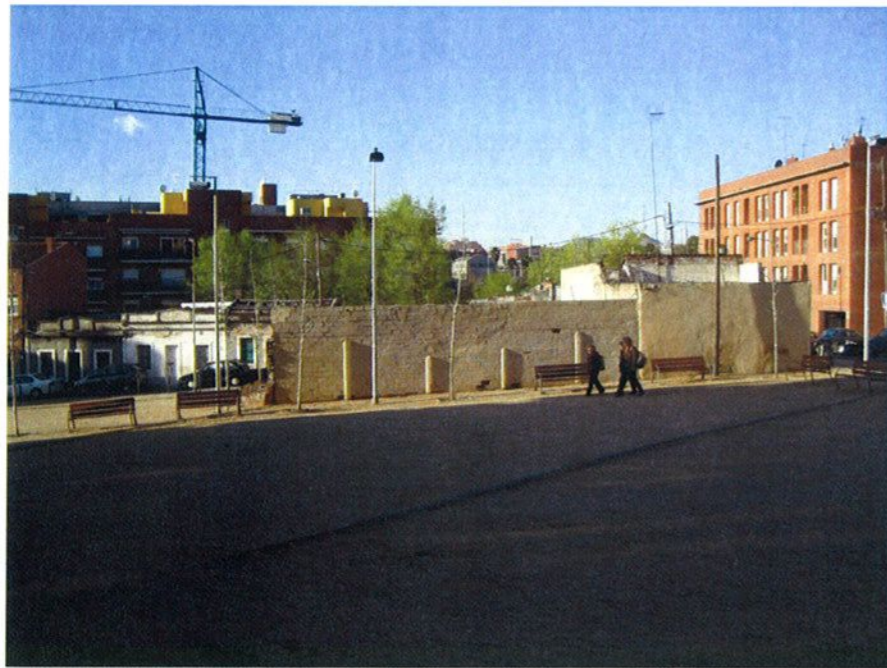

BIBLIOTECA TRINITAT VELLA

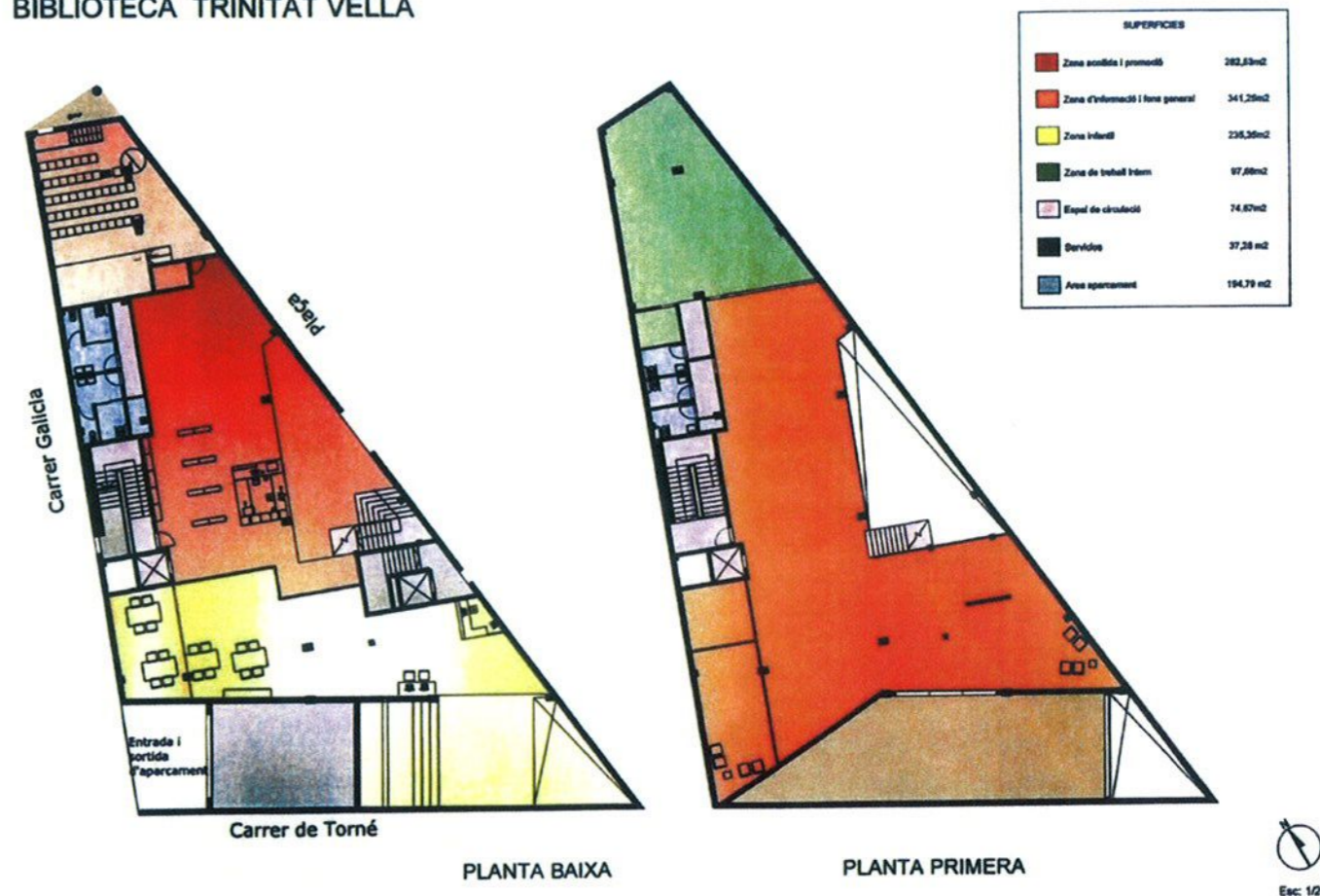

Esc: 1/200

PROJECTE D'INTERVENCIÓ INTEGRAL DEL BARRI DE TRINITAT VELLA (Sant Andreu)

Llei 2/2004 de 4 de juny, de millora de barris, àrees urbanes i viles que requereixen una atenció especial



CAMP 3 : PROVISIÓ D'EQUIPAMENTS PER A L'ÚS COL·LECTIU
ADEQUACIÓ DE LOCALS PER L'ÚS COM A EQUIPAMENTS

ACTUACIÓ: **CENTRE CÍVIC DE LA TRINITAT VELLA**

DESCRIPCIÓ DE L'ACTUACIÓ

El gran nombre d'entitats i d'iniciatives dels veïns i veïnes del barri fa palesa la necessitat d'un centre cívic i cultural amb centralitat i orientat vers el foment i potenciació d'activitats culturals i de promoció social

OBJECTIUS

Foment de les iniciatives de les entitats, d'espais de consens i de transferència d'informació
Facilitar i racionalitzar els recursos afavorint l'ús compartit i responsable

BENEFICIARIS

Tots els veïns i veïnes del barri

DOTACIÓ ECONÒMICA PREVISTA (indicant font de finançament i temporalització)

1.500.000 euros

CALENDARI DE DESPLEGAMENT

ORGANISME O ÀREA RESPONSABLE

Ajuntament de Barcelona

INDICADORS DE REALITZACIÓ (relatius a l'avanç de les intervencions)

Nombre d'entitats que hi participen
Nombre de programes que s'hi realitzen

INDICADORS DE RESULTAT/IMPACTE (relatius al grau de consecució dels objectius)

Nombre d'usuaris total del centre
Augment de socis de les entitats

PROJECTE D'INTERVENCIÓ INTEGRAL DEL BARRI DE TRINITAT VELLA (Sant Andreu)

Llei 2/2004 de 4 de juny, de millora de barris, àrees urbanes i viles que requereixen una atenció especial



CAMP 3 : PROVISIÓ D'EQUIPAMENTS PER A L'ÚS COL·LECTIU
ADEQUACIÓ DE LOCALS PER L'ÚS COM A EQUIPAMENTS

ACTUACIÓ: **AMPLIACIÓ INSTAL·LACIONS ESPORTIVES CAMP DE FUTBOL TRINITAT VELLA**

DESCRIPCIÓ DE L'ACTUACIÓ

Millora dels vestidors i serveis de l'actual camp i transformació de l'espai annex al camp de futbol per la pràctica de la modalitat esportiva de futbol 7. Millora de la zona verda annex

OBJECTIUS

Millorar els serveis actuals del camp
Afavorir els processos d'integració de la població immigrada
Dotar al camp de futbol actual d'un complement que li pot permetre doblar l'activitat i donar servei a determinats col·lectius immigrants que a l'actualitat utilitzen la via pública

BENEFICIARIS

Tots els veïns i veïnes del barri

DOTACIÓ ECONÒMICA PREVISTA (indicant font de finançament i temporalització)

556.100 euros

CALENDARI DE DESPLEGAMENT

2006-2007

ORGANISME O ÀREA RESPONSABLE

Districte de Sant Andreu

INDICADORS DE REALITZACIÓ (relatius a l'avanç de les intervencions)

M2 d'espai esportiu remodelat
M2 de nou espai esportiu

INDICADORS DE RESULTAT/IMPACTE (relatius al grau de consecució dels objectius)

Nombre de nous usuaris

PROJECTE D'INTERVENCIÓ INTEGRAL DEL BARRI DE TRINITAT VELLA (Sant Andreu)

Llei 2/2004 de 4 de juny, de millora de barris, àrees urbanes i viles que requereixen una atenció especial

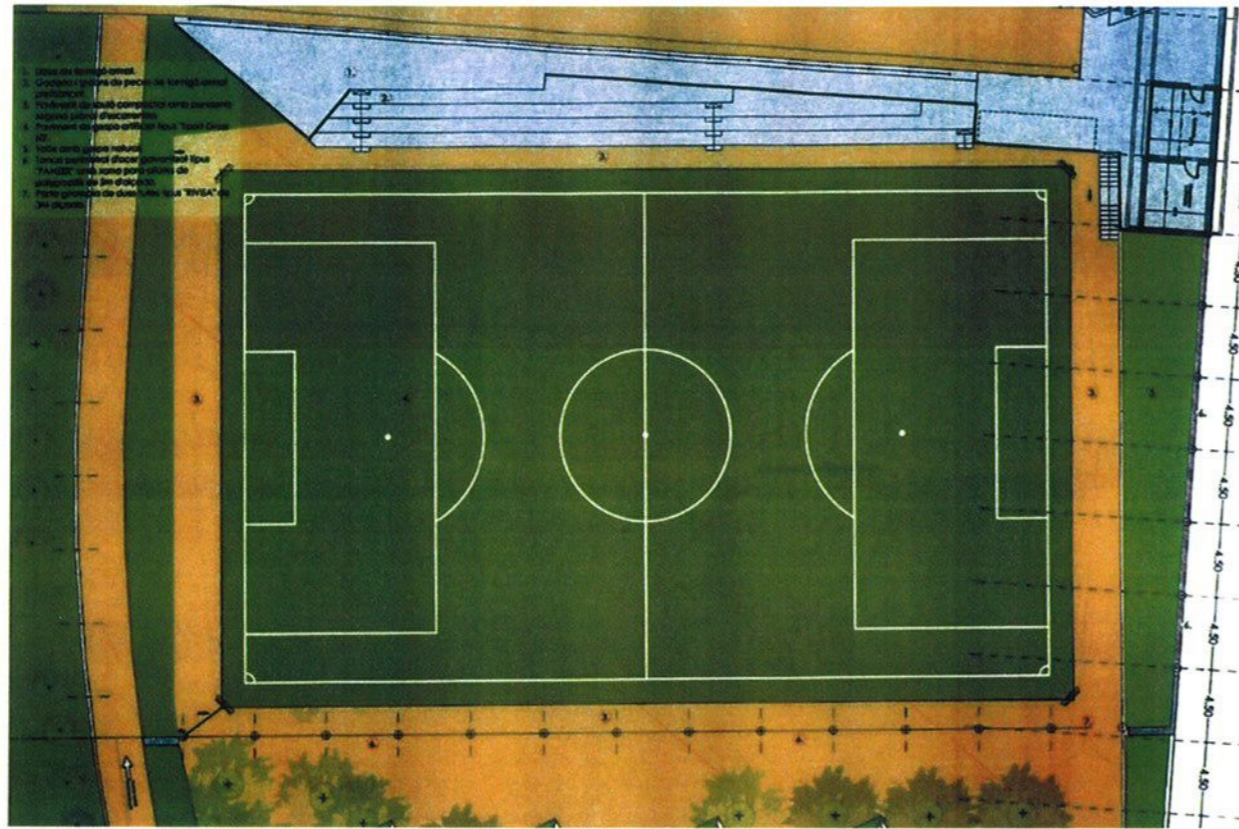

PROJECTE D'INTERVENCIÓ INTEGRAL DEL BARRI DE TRINITAT VELLA (Sant Andreu)

Llei 2/2004 de 4 de juny, de millora de barris, àrees urbanes i viles que requereixen una atenció especial



CAMP 3 : PROVISIÓ D'EQUIPAMENTS PER A L'ÚS COL·LECTIU
ADEQUACIÓ DE LOCALS PER L'ÚS COM A EQUIPAMENTS

ACTUACIÓ: **ADAPTACIÓ FÍSICA DEL PARC DE LA TRINITAT A NOUS USOS**

DESCRIPCIÓ DE L'ACTUACIÓ

Dinamització del Parc amb les següents actuacions:

Noves pistes de modelisme

Arrenjament de les pistes de tenis

Creació d'una zona de pic-nic

Arrenjament del locals de serveis

OBJECTIUS

Millorar els serveis actuals del camp

Afavorir els processos d'integració de la població immigrada

Dotar al camp de futbol actual d'un complement que li pot permetre doblar l'activitat i donar servei a determinats col·lectius immigrants que a l'actualitat utilitzen la via pública

BENEFICIARIS

Tots els veïns i veïnes del barri, col·lectius immigrants, aficionats al modelisme

DOTACIÓ ECONÒMICA PREVISTA (indicant font de finançament i temporalització)

492.700 euros

CALENDARI DE DESPLEGAMENT

2006-2007

ORGANISME O ÀREA RESPONSABLE

INDICADORS DE REALITZACIÓ (relatius a l'avanç de les intervencions)

Nombre d'elements construïts

INDICADORS DE RESULTAT/IMPACTE (relatius al grau de consecució dels objectius)

Nombre de nous usuaris

Nombre de col·lectius que traslladin les seves activitats al parc

PROJECTE D'INTERVENCIÓ INTEGRAL DEL BARRI DE TRINITAT VELLA (Sant Andreu)

Llei 2/2004 de 4 de juny, de millora de barris, àrees urbanes i viles que requereixen una atenció especial



CAMP 3 : PROVISIÓ D'EQUIPAMENTS PER A L'ÚS COL·LECTIU
ADEQUACIÓ DE LOCALS PER L'ÚS COM A EQUIPAMENTS

ACTUACIÓ: ADECUACIÓ I CREACIÓ D'UN ESPAI PER A ENTITATS

DESCRIPCIÓ DE L'ACTUACIÓ

El gran nombre d'entitats de Trinitat Vell lluny de ser una mostra de vitalitat és una mostra de la gran disgregació i la dificultat pel consens. La majoria de les entitats ocupen locals precaris que sovint no tenen les condicions per a ús públic. Els recursos infraestructurals i altres es dispersen i sovint es dupliquen ofertes. A partir de la creació d'un espai físic per a les entitats, per tal que puguin fer les seves activitats i cobrir les seves necessitats d'espais de magatzem, gestió i altres es proposa un treball d'aprenentatge participatiu i de convivència que permeti generar espais d'entesa i treball en comú alhora que rentabilitzar recursos particulars i de l'Administració. Suposa el tancament i la reordenació d'espais ara existents

OBJECTIUS

Fomentar les iniciatives positives de les entitats, els espais de consens i de transferència d'informació
Fomentar les taules de treball i les dinàmiques de xarxa amb la materialització d'entitats de segon nivell
Facilitar i alhora racionalitzar els recursos per les entitats afavorint un ús compartit i responsable
Establir un marc de relació equitativa entre l'Administració i les entitats
Garantir mitjançant la supervisió i el compromís mutu un funcionament ètic i democràtic de les entitats

BENEFICIARIS

Totes les entitats del barri i en especial, aquelles que encara no tenen local o el tenen en condicions no adequades per a ús públic

DOTACIÓ ECONÒMICA PREVISTA (indicant font de finançament i temporalització)
900.000 euros

CALENDARI DE DESPLEGAMENT

2009-2010

ORGANISME O ÀREA RESPONSABLE

Ajuntament de Barcelona

INDICADORS DE REALITZACIÓ (relatius a l'avanç de les intervencions)

Nombre d'entitats que s'integren en el procés
Nombre d'entitats de segon nivell i de taules de treball i iniciatives
Nombre de projectes comuns de les entitats
Existència d'una programació estable d'entitats

INDICADORS DE RESULTAT/IMPACTE (relatius al grau de consecució dels objectius)

Grau d'autonomia de les entitats tan de gestió com econòmica
Augment de la participació en les entitats en forma de socis i col.laboradors

ÍNDEX

1.- PRESENTACIÓ DEL PROJECTE

2.- DELIMITACIÓ DE L'ÀREA URBANA

3.- DESCRIPCIÓ DE LA SITUACIÓ URBANÍSTICA I SOCIO-ECONÒMICA

- 3.1.- Introducció
- 3.2.- Descripció de l'estat de conservació de l'edificació
- 3.3.- Descripció de la població
- 3.4.- Descripció de la situació econòmica
- 3.5.- Situació Social
- 3.6.- Associacionisme i participació ciutadana
- 3.7.- Situació mediambiental
- 3.8.- Situació Urbanística. Xarxes de serveis i dotacions d'equipaments
- 3.9.- Quadre d'indicadors
- 3.10.- Conclusions

4.- PROPOSTA D'ACTUACIÓ

- 4.1.- Introducció
- 4.2.- Grau d'identificació de la problemàtica existent
- 4.3.- Estratègies i prioritats (coherència i adequació)
- 4.4.- Actuacions concretes que componen el projecte
- 4.5.- Forma de gestió i viabilitat
- 4.6.- Valoració de l'impacte del projecte en el seu àmbit d'actuació
- 4.7.- Requeriments de continuïtat i manteniment
- 4.8.- Calendari general
- 4.9.- Costos i finançament
- 4.10.- Procés de participació ciutadana
- 4.11.- Altres intervencions públiques no finançables

5.- ACTUACIONS. DOCUMENTACIÓ GRÀFICA I FITXES

- 5.1.- Millora de l'espai públic.
- 5.2.- Rehabilitació i equipament dels elements col·lectius dels edificis.
- 5.3.- Provisió d'equipaments per a l'ús col·lectiu.
- 5.4.- Incorporació de les tecnologies de la informació en els edificis.**
- 5.5.- Foment de la sostenibilitat del desenvolupament urbà (eficiència energètica, estalvi en el consum de l'aigua, reciclatge de residus).
- 5.6.- Equitat de gènere en l'ús de l'espai urbà i dels equipaments.
- 5.7.- Desenvolupament de programes que portin una millora social, urbanística i econòmica del barri.
- 5.8.- Accessibilitat i supressió de barreres arquitectòniques

PROJECTE D'INTERVENCIÓ INTEGRAL DEL BARRI DE TRINITAT VELLA (Sant Andreu)

Llei 2/2004 de 4 de juny, de millora de barris, àrees urbanes i viles que requereixen una atenció especial



CAMP 4 : INCORPORACIÓ DE LES TECNOLOGÍES DE LA INFORMACIÓ EN ELS EDIFICIS
OBRES EN ELS ELEMENTS COMUNS DELS EDIFICIS PER PERMETRE LA INSTAL·LACIÓ DE
CABLEJAT O ALTRES SISTEMES
ACTUACIÓ: **INSTAL·LACIÓ DE CABLEJAT O ALTRES SISTEMES**

DESCRIPCIÓ DE L'ACTUACIÓ

Incorporació de xarxa de telecomunicacions als edificis

OBJECTIUS

Millorar la qualitat de vida dels ciutadans

BENEFICIARIS

Tots els veïns i veïnes del barri

DOTACIÓ ECONÒMICA PREVISTA (indicant font de finançament i temporalització)

60.000 euros

CALENDARI DE DESPLEGAMENT

2006-2010

ORGANISME O ÀREA RESPONSABLE

Empresa Pública Municipal BAGURSA

INDICADORS DE REALITZACIÓ (relatius a l'avanç de les intervencions)

Nombre de connexions realitzades

INDICADORS DE RESULTAT/IMPACTE (relatius al grau de consecució dels objectius)

PROJECTE D'INTERVENCIÓ INTEGRAL DEL BARRI DE TRINITAT VELLA (Sant Andreu)

Llei 2/2004 de 4 de juny, de millora de barris, àrees urbanes i viles que requereixen una atenció especial

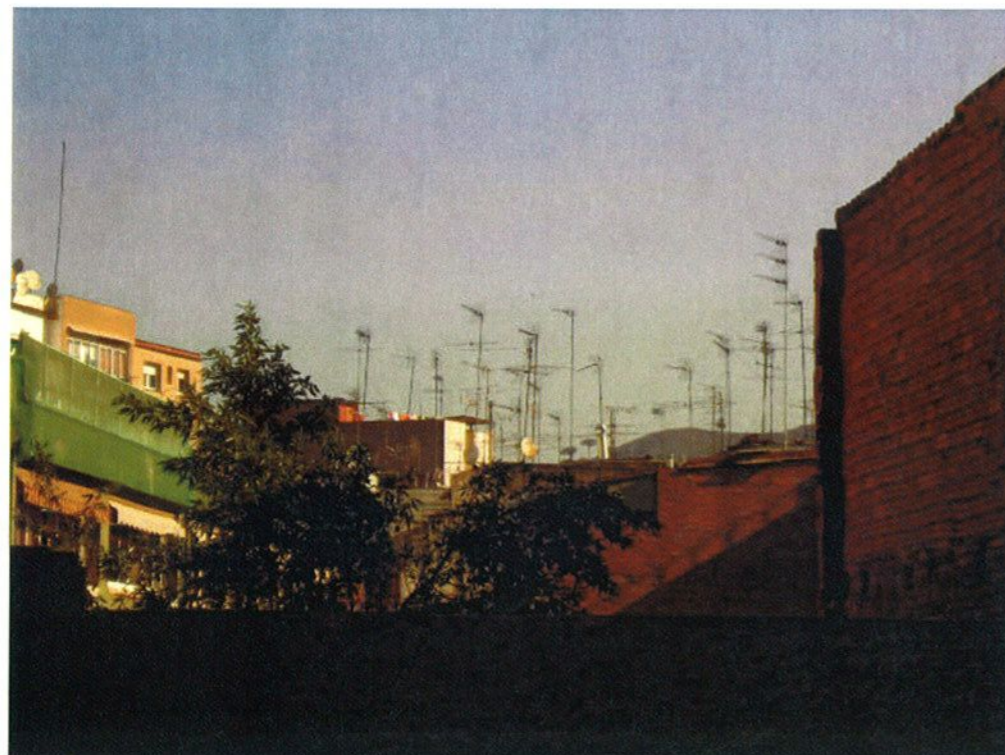

CAMP 4 : INCORPORACIÓ DE LES TECNOLOGIES DE LA INFORMACIÓ EN ELS EDIFICIS
OBRES EN ELS ELEMENTS COMUNS DELS EDIFICIS PER PERMETRE LA INSTAL·LACIÓ DE
CABLEJAT O ALTRES SISTEMES
ACTUACIÓ: PROGRAMA PER A LA UNIFICACIÓ D'ANTENES DE TV

DESCRIPCIÓ DE L'ACTUACIÓ

Creació d'un pla d'ajuts per col·lectivitzar antenes receptores de TV al major nombre possible de comunitats

OBJECTIUS

Reduir la gran proliferació d'antenes individuals de TV que contaminen visualment la imatge del barri
Millorar la qualitat del paisatge i de l'sky-line

BENEFICIARIS

Tots els veïns del barri

DOTACIÓ ECONÒMICA PREVISTA (indicant font de finançament i temporalització)

200.000 €

CALENDARI DE DESPLEGAMENT

2006-2010

ORGANISME O ÀREA RESPONSABLE

Empresa Pública Municipal BAGURSA

INDICADORS DE REALITZACIÓ (relatius a l'avanç de les intervencions)

Nombre de comunitats acollides als ajuts

INDICADORS DE RESULTAT/IMPACTE (relatius al grau de consecució dels objectius)

% de població beneficiada, directa o indirectament

ÍNDEX

1.- PRESENTACIÓ DEL PROJECTE

2.- DELIMITACIÓ DE L'ÀREA URBANA

3.- DESCRIPCIÓ DE LA SITUACIÓ URBANÍSTICA I SOCIO-ECONÒMICA

- 3.1.- Introducció
- 3.2.- Descripció de l'estat de conservació de l'edificació
- 3.3.- Descripció de la població
- 3.4.- Descripció de la situació econòmica
- 3.5.- Situació Social
- 3.6.- Associacionisme i participació ciutadana
- 3.7.- Situació mediambiental
- 3.8.- Situació Urbanística. Xarxes de serveis i dotacions d'equipaments
- 3.9.- Quadre d'indicadors
- 3.10.- Conclusions

4.- PROPOSTA D'ACTUACIÓ

- 4.1.- Introducció
- 4.2.- Grau d'identificació de la problemàtica existent
- 4.3.- Estratègies i prioritats (coherència i adequació)
- 4.4.- Actuacions concretes que componen el projecte
- 4.5.- Forma de gestió i viabilitat
- 4.6.- Valoració de l'impacte del projecte en el seu àmbit d'actuació
- 4.7.- Requeriments de continuïtat i manteniment
- 4.8.- Calendari general
- 4.9.- Costos i finançament
- 4.10.- Procés de participació ciutadana
- 4.11.- Altres intervencions públiques no finançables

5.- ACTUACIONS. DOCUMENTACIÓ GRÀFICA I FITXES

- 5.1.- Millora de l'espai públic.
- 5.2.- Rehabilitació i equipament dels elements col·lectius dels edificis.
- 5.3.- Provisió d'equipaments per a l'ús col·lectiu.
- 5.4.- Incorporació de les tecnologies de la informació en els edificis.

5.5.- Foment de la sostenibilitat del desenvolupament urbà (eficiència energètica, estalvi en el consum de l'aigua, reciclatge de residus).

- 5.6.- Equitat de gènere en l'ús de l'espai urbà i dels equipaments.
- 5.7.- Desenvolupament de programes que portin una millora social, urbanística i econòmica del barri.
- 5.8.- Accessibilitat i supressió de barreres arquitectòniques

PROJECTE D'INTERVENCIÓ INTEGRAL DEL BARRI DE TRINITAT VELLA (Sant Andreu)

Llei 2/2004 de 4 de juny, de millora de barris, àrees urbanes i viles que requereixen una atenció especial

CAMP 5 : FOMENT DE LA SOSTENIBILITAT DEL PAISATGE URBÀ
MESURES PER ACONSEGUIR EN EL EDIFICIS I EN L'ESPAI PÚBLIC UNA MILLOR EFICIÈNCIA
ENERGÈTICA
ACTUACIÓ: SUBSTITUCIÓ DE LÀMPARES I EQUIPS DE BAIX CONSUM

DESCRIPCIÓ DE L'ACTUACIÓ

Substitució de làmperes i equips de baix consum en aquells carrers no inclosos en els eixos cívics

OBJECTIUS

Actualitzar els sistemes d'enllumenat i reduir els consums, tot millorant els nivells d'enllumenat de l'espai públic

BENEFICIARIS

Tots els veïns i veïnes del barri

DOTACIÓ ECONÒMICA PREVISTA (indicant font de finançament i temporalització)

30.000 euros

CALENDARI DE DESPLEGAMENT

2008-2010

ORGANISME O ÀREA RESPONSABLE

Sector de Manteniment i Serveis

INDICADORS DE REALITZACIÓ (relatius a l'avanç de les intervencions)

Nombre de punts de llum substituïts

INDICADORS DE RESULTAT/IMPACTE (relatius al grau de consecució dels objectius)

KWH estalviats

PROJECTE D'INTERVENCIÓ INTEGRAL DEL BARRI DE TRINITAT VELLA (Sant Andreu)

Llei 2/2004 de 4 de juny, de millora de barris, àrees urbanes i viles que requereixen una atenció especial



CAMP 5 : FOMENT DE LA SOSTENIBILITAT DEL PAISATGE URBÀ
MESURES PER ACONSEGUIR EN EL EDIFICIS I EN L'ESPAI PÚBLIC UNA MILLOR EFICIÈNCIA
ENERGÈTICA
ACTUACIÓ: INSTAL·LACIÓ PLAQUES SOLARS I FOTOVOLTAIQUES A EDIFICIS MUNICIPALS

DESCRIPCIÓ DE L'ACTUACIÓ

Instal·lació de plaques solars i/o fotovoltaïques a diferents edificis municipals del barri

OBJECTIUS

Col·laborar en la aplicació de l'agenda XXI de Barcelona, fent accions de demostració i ajudant a complir els objectius de reducció de les emissions de CO2

BENEFICIARIS

Tots els veïns i veïnes del barri

DOTACIÓ ECONÒMICA PREVISTA (indicant font de finançament i temporalització)

270.000 euros

CALENDARI DE DESPLEGAMENT

2009-2010

ORGANISME O ÀREA RESPONSABLE

Agència de la Energia de Barcelona

INDICADORS DE REALITZACIÓ (relatius a l'avanç de les intervencions)

Metres quadrats de plaques instal·lades

INDICADORS DE RESULTAT/IMPACTE (relatius al grau de consecució dels objectius)

KWH i Kcal produïdes
Tones equivalents de CO2 no emeses a la atmósfera
Nombre de edificis amb instal·lació

PROJECTE D'INTERVENCIÓ INTEGRAL DEL BARRI DE TRINITAT VELLA (Sant Andreu)

Llei 2/2004 de 4 de juny, de millora de barris, àrees urbanes i viles que requereixen una atenció especial

- 1** Habitatges dotacionals
- 2** Camps de futbol
- 3** Biblioteca
- 4** CEM Trinitat Vella
- 5** Futur Centre Cívic



PROJECTE D'INTERVENCIÓ INTEGRAL DEL BARRI DE TRINITAT VELLA (Sant Andreu)

Llei 2/2004 de 4 de juny, de millora de barris, àrees urbanes i viles que requereixen una atenció especial

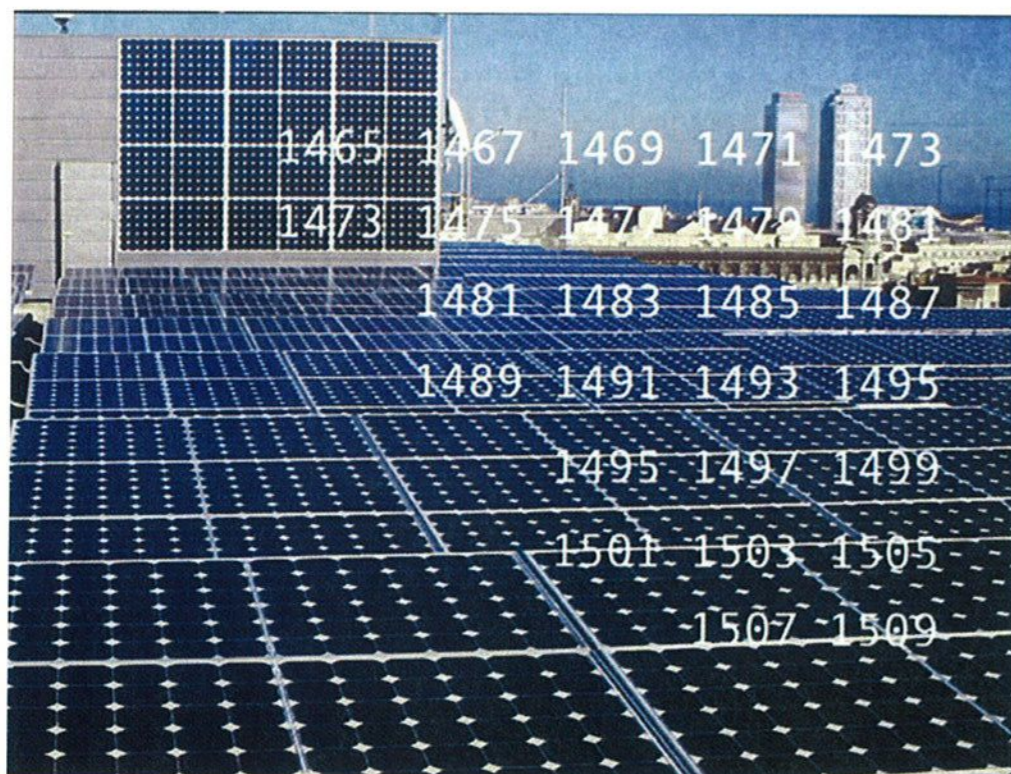

CAMP 5 : FOMENT DE LA SOSTENIBILITAT DEL PAISATGE URBÀ MESURES PER ACONSEGUIR EN EL EDIFICIS I EN L'ESPAI PÚBLIC UNA MILLOR EFICIÈNCIA ENERGÈTICA ACTUACIÓ: INSTAL·LACIÓ PLAQUES SOLARS
DESCRIPCIÓ DE L'ACTUACIÓ Creació d'un pla de foment, divulgació i ajuts per la instal·lació de plaques solars a edificis privats d'habitatges
OBJECTIUS Extendre l'ús d'energies renovables a la població del barri
BENEFICIARIS Tots els veïns i veïnes del barri
DOTACIÓ ECONÒMICA PREVISTA (indicant font de finançament i temporalització) 60.000 euros
CALENDARI DE DESPLEGAMENT 2006-2010
ORGANISME O ÀREA RESPONSABLE BAGURSA Empresa Pública Municipal
INDICADORS DE REALITZACIÓ (relatius a l'avanç de les intervencions) Nombre d'habitatges implicats Metres quadrats de plaques instal·lades
INDICADORS DE RESULTAT/IMPACTE (relatius al grau de consecució dels objectius) KWH i Kcal produïdes Tones equivalents de CO2 no emeses a la atmosfera

ÍNDEX

1.- PRESENTACIÓ DEL PROJECTE

2.- DELIMITACIÓ DE L'ÀREA URBANA

3.- DESCRIPCIÓ DE LA SITUACIÓ URBANÍSTICA I SOCIO-ECONÒMICA

- 3.1.- Introducció
- 3.2.- Descripció de l'estat de conservació de l'edificació
- 3.3.- Descripció de la població
- 3.4.- Descripció de la situació econòmica
- 3.5.- Situació Social
- 3.6.- Associacionisme i participació ciutadana
- 3.7.- Situació mediambiental
- 3.8.- Situació Urbanística. Xarxes de serveis i dotacions d'equipaments
- 3.9.- Quadre d'indicadors
- 3.10.- Conclusions

4.- PROPOSTA D'ACTUACIÓ

- 4.1.- Introducció
- 4.2.- Grau d'identificació de la problemàtica existent
- 4.3.- Estratègies i prioritats (coherència i adequació)
- 4.4.- Actuacions concretes que componen el projecte
- 4.5.- Forma de gestió i viabilitat
- 4.6.- Valoració de l'impacte del projecte en el seu àmbit d'actuació
- 4.7.- Requeriments de continuïtat i manteniment
- 4.8.- Calendari general
- 4.9.- Costos i finançament
- 4.10.- Procés de participació ciutadana
- 4.11.- Altres intervencions públiques no finançables

5.- ACTUACIONS. DOCUMENTACIÓ GRÀFICA I FITXES

- 5.1.- Millora de l'espai públic.
- 5.2.- Rehabilitació i equipament dels elements col·lectius dels edificis.
- 5.3.- Provisió d'equipaments per a l'ús col·lectiu.
- 5.4.- Incorporació de les tecnologies de la informació en els edificis.
- 5.5.- Foment de la sostenibilitat del desenvolupament urbà (eficiència energètica, estalvi en el consum de l'aigua, reciclatge de residus).
- 5.6.- Equitat de gènere en l'ús de l'espai urbà i dels equipaments.**
- 5.7.- Desenvolupament de programes que portin una millora social, urbanística i econòmica del barri.
- 5.8.- Accessibilitat i supressió de barreres arquitectòniques

PROJECTE D'INTERVENCIÓ INTEGRAL DEL BARRI DE TRINITAT VELLA (Sant Andreu)

Llei 2/2004 de 4 de juny, de millora de barris, àrees urbanes i viles que requereixen una atenció especial



CAMP: 6 EQUITAT DE GÈNERE EN L'ÚS DE L'ESPAI URBA I DELS EQUIPAMENTS
MESURES DE SEGURETAT EN ELS ESPAIS PÚBLICS

ACTUACIÓ: **PROGRAMA DE MEDIACIÓ COMUNITARIA**

DESCRIPCIÓ DE L'ACTUACIÓ

El barri de Trinitat Vella protagonitza brots xenòfobs propiciats pel sentiment induït d'inseguretat que provoca el difícil equilibri d'una situació d'arribada massiva de persones immigrants amb una voluntat de permanència. La presència d'aquesta nova població pot donar lloc a situacions de dificultat de convivència en la lluita pels recursos i dels espais. La seva presència és viscuda de forma excloent, fet aquest que es reforça amb la difícil integració dels nousvinguts o dels seus fills adolescents. Aquest últims amaguen la dificultat de relació en postures d'enfrontament o de presència agressiva al carrer amb actituds i comportaments que són viscuts com a agressions en especial a les dones, gent gran i infants. Altres elements són els nous usos que fa la nova població dels espais públics fruit de costums diferents. Es per això que cal establir un programa de mediació i diàleg entre les diverses comunitats culturals que hi viuen al barri alhora que cal generar uns espais públics de fàcil convivència sense enfrontaments ni degradació mitjançant una tasca de responsabilització i educació en el seu ús

OBJECTIUS

Baixar la percepció de victimització de la població del barri i en concret de les dones i dels infants
Establir uns protocols d'acolliment de la nova població al barri per tal de facilitar el ponts entre la població
Establir un dispositiu d'intervenció en aquells focus de conflicte convivencial puntual en medi obert per tal d'intervenir en la seva pacificació

BENEFICIARIS

Total la població del barri i en especial les dones i els infants

DOTACIÓ ECONÒMICA PREVISTA

72.000 euros

CALENDARI DE DESPLEGAMENT

2007-2009

ORGANISME O ÀREA RESPONSABLE

Ajuntament de Barcelona, Districte de Sant Andreu. Serveis Personals

INDICADORS DE REALITZACIÓ

Número de grups sobre els que s'intervé en el carrer
Número d'activitats de foment de la convivència i el coneixement mutu

INDICADORS DE RESULTA D'IMPACTE

Millora del sentiment d'inseguretat

PROJECTE D'INTERVENCIÓ INTEGRAL DEL BARRI DE TRINITAT VELLA (Sant Andreu)

Llei 2/2004 de 4 de juny, de millora de barris, àrees urbanes i viles que requereixen una atenció especial

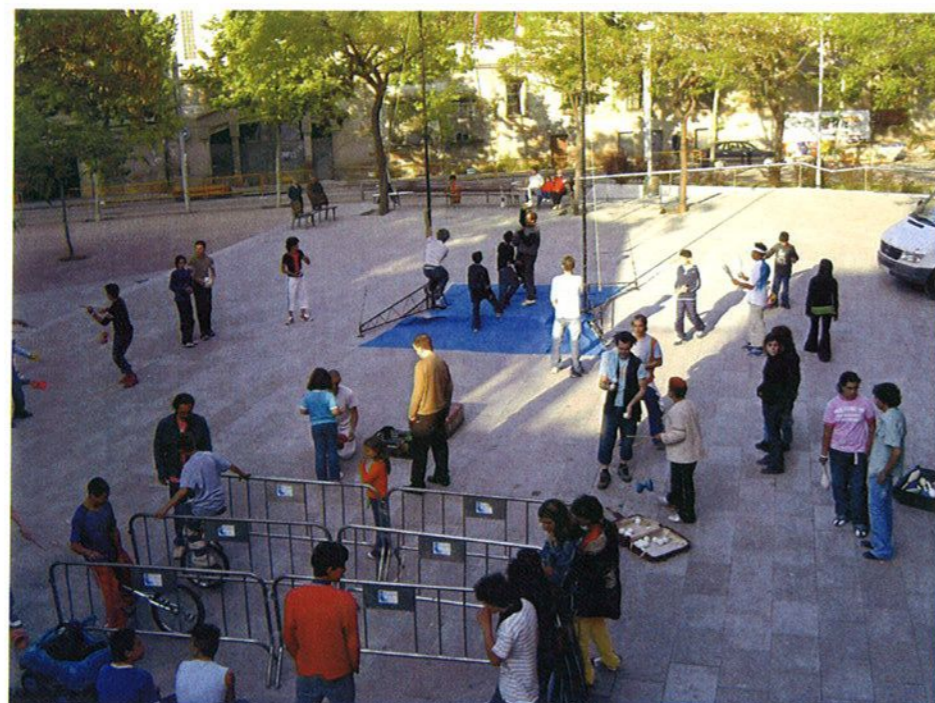

CAMP: 6 EQUITAT DE GÈNERE EN L'ÚS DE L'ESPAI URBA I DELS EQUIPAMENTS
MESURES DE SEGURETAT EN ELS ESPAIS PÚBLICS

ACTUACIÓ: **ACTUACIÓ DE MEDIACIÓ COMUNITÀRIA AL PARC DE LA TRINITAT**

DESCRIPCIÓ DE L'ACTUACIÓ

El Parc de la Trinitat Vella és un equipament no integrat en el barri. La seva ubicació en el límit geogràfic i el seu poc ús, han fet d'aquesta infraestructura una zona marginal de la ciutat malgrat la seva potencialitat per a esdevenir un servei de qualitat. En aquest context es proposen un seguit de mesures i actuacions per tal de potenciar l'ús del parc i fer d'aquest no només un servei pel barri sinó també un recurs per la ciutat. Així es vol augmentar la iniciativa del Horts Urbans per a gent gran, una zona de picnic i esbarjo per grups i famílies, una zona de modelisme, i altres zones esportives de tennis, petanca... etc. Tota aquesta dotació d'infraestructures es veuria reforçada per un programa de dinamització i publicitat per a fer real l'ús i la cura per part de la població del parc.

OBJECTIUS

Dinamitzar les diferents iniciatives i propostes lúdiques i comunitàries que es realitzaran al parc de la Trinitat, en especial per part dels nous col·lectius de persones novvingudes amb nous usos dels espais d'oci.

Fer un pla de comunicació de l'oferta del parc per tal de garantir el seu coneixement i el seu ús per part dels veïns del barri i de la resta de la ciutat

Garantir un ús cívic del parc on puguin sentir-se segurs els col·lectius més vulnerables

BENEFICIARIS

Població de Trinitat Vella i de la resta del Districte i de la ciutat

DOTACIÓ ECONÒMICA PREVISTA (indicant font de finançament i temporalització)

90.000 euros

CALENDARI DE DESPLEGAMENT

2006-2008

ORGANISME O ÀREA RESPONSABLE

Ajuntament de Barcelona, Districte de Sant Andreu. Serveis Personals
Parcs i Jardins. Institut Municipal

INDICADORS DE REALITZACIÓ (relatius a l'avanç de les intervencions)

Número d'activitats de dinamització
Número de persones usuàries del Parc

INDICADORS DE RESULTAT/IMPACTE (relatius al grau de consecució dels objectius)

Grau de satisfacció de les persones usuàries
Grau de coneixement del Parc

PROJECTE D'INTERVENCIÓ INTEGRAL DEL BARRI DE TRINITAT VELLA (Sant Andreu)

Llei 2/2004 de 4 de juny, de millora de barris, àrees urbanes i viles que requereixen una atenció especial

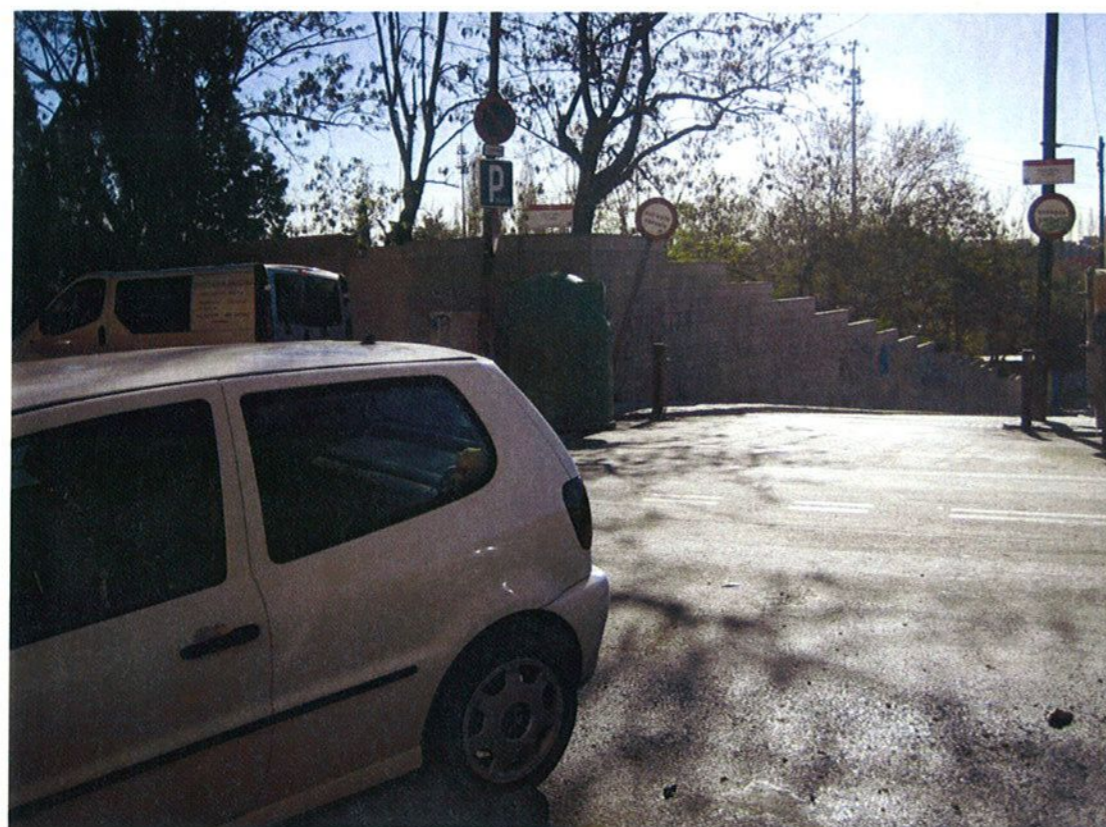

CAMP 6 : EQUITAT DE GÈNERE EN L'ÚS DE L'ESPAI URBÀ I DELS EQUIPAMENTS
MESURES DE SEGURETAT EN ELS ESPAIS PÚBLICS
ACTUACIÓ: **PROGRAMA DE SEGURETAT I ACCESSOS ALS CENTRES ESCOLARS**

DESCRIPCIÓ DE L'ACTUACIÓ

Estudi dels itineraris i divulgació dels temes de seguretat viària i prevenció d'incidents, afavorint comportaments cívics. Xerrades i publicació de fulletons

OBJECTIUS

Prevenir els accidents de trànsit
Prevenició de la delinqüència juvenil
Control del tràfic de drogues als entorns escolars
Reforç del paper preventiu dels cossos de seguretat

BENEFICIARIS

Tots els veïns i veïnes del barri i en especial, la població en edat escolar

DOTACIÓ ECONÒMICA PREVISTA (indicant font de finançament i temporalització)

10.000 euros

CALENDARI DE DESPLEGAMENT

2007

ORGANISME O ÀREA RESPONSABLE

Mossos d'Esquadra i Guàrdia Urbana del districte

INDICADORS DE REALITZACIÓ (relatius a l'avanç de les intervencions)

Nombre de xerrades
Nombre de fulletons distribuïts

INDICADORS DE RESULTAT/IMPACTE (relatius al grau de consecució dels objectius)

Disminució del nombre d'incidents

PROJECTE D'INTERVENCIÓ INTEGRAL DEL BARRI DE TRINITAT VELLA (Sant Andreu)

Llei 2/2004 de 4 de juny, de millora de barris, àrees urbanes i viles que requereixen una atenció especial



CAMP: 6 EQUITAT DE GÈNERE EN L'ÚS DE L'ESPAI URBA I DELS EQUIPAMENTS
ESPAIS/LOCALS HABITATS PER ACOLLIR ACTIVITATS D'ASSOCIACIONS DE DONES PER FOMENTAR
L'EQUITAT DE GÈNERE

ACTUACIÓ: : **CREACIÓ DEL PUNT D'ATENCIÓ A LES DONES**

DESCRIPCIÓ DE L'ACTUACIÓ

L'Ajuntament de Barcelona desenvolupa una política activa d'atenció a les dones que concreta en la posada en marxa d'un servei específic per cada districte: el Punt d'Atenció a les Dones. Aquest servei té per objecte atendre de forma individualitzada les consultes i necessitats de les dones i també potenciar i donar suport a les entitats i grups de dones. En concret aquest punt s'ubicaria al barri de Trinitat Vella on existeix una xarxa de dones activa i que cal potenciar especialment.

OBJECTIUS

Establir al centre Cívic de Trinitat Vella el Punt d'Atenció a les Dones.
Generar un espai físic i de promoció d'activitats per a les entitats i grups de Dones del barri.
Fomentar una xarxa de suport de dones

BENEFICIARIS

Dones de Trinitat Vella i de la resta del Districte de Sant Andreu

DOTACIÓ ECONÒMICA PREVISTA (indicant font de finançament i temporalització)

84.000 € que inclou posada en marxa i funcionament ordinari des de l'any 2007.

CALENDARI DE DESPLEGAMENT

2007-2009.

ORGANISME O ÀREA RESPONSABLE

Ajuntament de Barcelona, Districte de Sant Andreu. Serveis Personals Sector de Serveis Personals

INDICADORS DE REALITZACIÓ (relatius a l'avanç de les intervencions)

Número de dones ateses
Número d'entitats de Trinitat que utilitzen el punt
Número d'activitats

INDICADORS DE RESULTAT/IMPACTE (relatius al grau de consecució dels objectius)

Millora en l'atenció a les dones
Millora en la informació a les dones
Millora en l'ús dels serveis

PROJECTE D'INTERVENCIÓ INTEGRAL DEL BARRI DE TRINITAT VELLA (Sant Andreu)

Llei 2/2004 de 4 de juny, de millora de barris, àrees urbanes i viles que requereixen una atenció especial

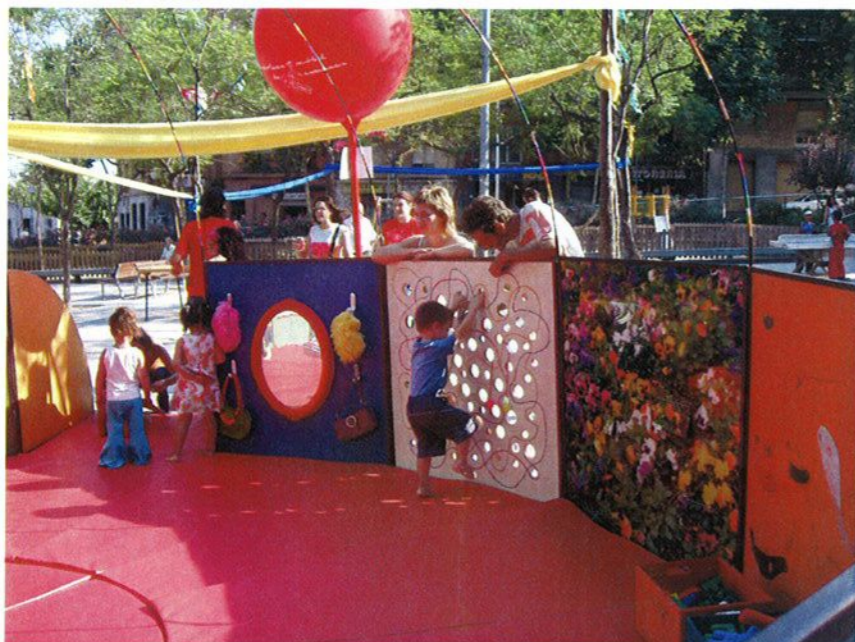

CAMP: 6 EQUITAT DE GÈNERE EN L'ÚS DE L'ESPAI URBA I DELS EQUIPAMENTS
ESPais/LOCALS HABITATS PER ACOLLIR SERVEIS PER CONCILIAR LA VIDA FAMILIAR I LA PROFESSIONAL

ACTUACIÓ: **CREACIÓ I POSADA EN MARXA D'UN RECURS PER A INFÀNCIA PER A LA TRINITAT**

DESCRIPCIÓ DE L'ACTUACIÓ

Creació d'un recurs per a infància en període extraescolar

OBJECTIUS

Millorar la conciliació de la vida familiar i laboral mitjançant una oferta horària que permeti adequar la jornada laboral dels pares
Millorar l'oferta extraescolar del barri mitjançant un servei d'educació no formal
Adequar els espais comunitaris del barri per a un ús racional en horaris alternatius al seu ús habitual

BENEFICIARIS

Famílies de Trinitat Vella

DOTACIÓ ECONÒMICA PREVISTA (indicant font de finançament i temporalització)

30.000 €

CALENDARI DE DESPLEGAMENT

2007-2010

ORGANISME O ÀREA RESPONSABLE

Ajuntament de Barcelona, Districte de Sant Andreu. Serveis Personals

INDICADORS DE REALITZACIÓ (relatius a l'avanç de les intervencions)

Creació de l'equipament
Número de nens i nenes inscrits

INDICADORS DE RESULTAT/IMPACTE (relatius al grau de consecució dels objectius)

Grau de satisfacció de les famílies i dels infants usuaris
Llista d'espera

PROJECTE D'INTERVENCIÓ INTEGRAL DEL BARRI DE TRINITAT VELLA (Sant Andreu)

Llei 2/2004 de 4 de juny, de millora de barris, àrees urbanes i viles que requereixen una atenció especial

CAMP: 6 EQUITAT DE GÈNERE EN L'ÚS DE L'ESPAI URBÀ I DELS EQUIPAMENTS ESPais/LOCALS HABITATS PER ACOLLIR ACT. FORMATIVES DESTINADES A DONES AMB UN BAIX NIVELL EDUCATIU I PER A DONES IMMIGRANTS
ACTUACIÓ: ADEQUACIÓ DELS ESPAIS PER ACOLLIR ELS PROGRAMES D'INSERCIÓ LABORAL DE DONES I DONES IMMIGRADES
DESCRIPCIÓ DE L'ACTUACIÓ El Districte de Sant Andreu i la Fundació Trinijove han subscrit un conveni de col·laboració mitjançant el que la ?entitat es compromet a desenvolupar diversos programes ocupacionals al territori adreçats a dones i en concret a dones immigrades. Per tal de fer el Programa de Formació Ocupacional es precisen unes infraestructures
OBJECTIUS Facilitar la infraestructura per a fer la formació de les dones i en especial de les dones immigrades del barri.
BENEFICIARIS Dones en situació d'atur o treball precari i en concret dones immigrades del barri
DOTACIÓ ECONÒMICA PREVISTA (indicant font de finançament i temporalització) 50.000 euros
CALENDARI DE DESPLEGAMENT 2009-2010
ORGANISME O ÀREA RESPONSABLE Ajuntament de Barcelona. Districte de Sant Andreu. Fundació Trinijove.
INDICADORS DE REALITZACIÓ (relatius a l'avanç de les intervencions) Posada en marxa del cursos Demanda acomplerta
INDICADORS DE RESULTAT/IMPACTE (relatius al grau de consecució dels objectius) Nombre de llocs de treball coberts

ÍNDEX

1.- PRESENTACIÓ DEL PROJECTE

2.- DELIMITACIÓ DE L'ÀREA URBANA

3.- DESCRIPCIÓ DE LA SITUACIÓ URBANÍSTICA I SOCIO-ECONÒMICA

- 3.1.- Introducció
- 3.2.- Descripció de l'estat de conservació de l'edificació
- 3.3.- Descripció de la població
- 3.4.- Descripció de la situació econòmica
- 3.5.- Situació Social
- 3.6.- Associacionisme i participació ciutadana
- 3.7.- Situació mediambiental
- 3.8.- Situació Urbanística. Xarxes de serveis i dotacions d'equipaments
- 3.9.- Quadre d'indicadors
- 3.10.- Conclusions

4.- PROPOSTA D'ACTUACIÓ

- 4.1.- Introducció
- 4.2.- Grau d'identificació de la problemàtica existent
- 4.3.- Estratègies i prioritats (coherència i adequació)
- 4.4.- Actuacions concretes que componen el projecte
- 4.5.- Forma de gestió i viabilitat
- 4.6.- Valoració de l'impacte del projecte en el seu àmbit d'actuació
- 4.7.- Requeriments de continuïtat i manteniment
- 4.8.- Calendari general
- 4.9.- Costos i finançament
- 4.10.- Procés de participació ciutadana
- 4.11.- Altres intervencions públiques no finançables

5.- ACTUACIONS. DOCUMENTACIÓ GRÀFICA I FITXES

- 5.1.- Millora de l'espai públic.
- 5.2.- Rehabilitació i equipament dels elements col·lectius dels edificis.
- 5.3.- Provisió d'equipaments per a l'ús col·lectiu.
- 5.4.- Incorporació de les tecnologies de la informació en els edificis.
- 5.5.- Foment de la sostenibilitat del desenvolupament urbà (eficiència energètica, estalvi en el consum de l'aigua, reciclatge de residus).
- 5.6.- Equitat de gènere en l'ús de l'espai urbà i dels equipaments.
- 5.7.- Desenvolupament de programes que comportin una millora social, urbanística i econòmica del barri.**
- 5.8.- Accessibilitat i supressió de barreres arquitectòniques

PROJECTE D'INTERVENCIÓ INTEGRAL DEL BARRI DE TRINITAT VELLA (Sant Andreu)

Llei 2/2004 de 4 de juny, de millora de barris, àrees urbanes i viles que requereixen una atenció especial



CAMP 7 : PROGRAMES PER A LA MILLORA SOCIAL, URBANÍSTICA I ECONÒMICA
PROGRAMES DE DINAMITZACIÓ DE L'ACTIVITAT COMERCIAL
ACTUACIÓ: **PLA ESPECIAL D'ESTABLIMENTS DE CONCURRÈNCIA PÚBLICA**

DESCRIPCIÓ DE L'ACTUACIÓ

Elaboració, tramitació i publicació de la normativa que refereix a : classes d'establiments objecte de regulació, condicions d'emplaçaments i paràmetres reguladors . Usos disconformes referits a establiments que la seva activitat resulti prohibida d'acord amb les zones de tolerància que s'estableixin, per no complir les distàncies amb altres establiments degudament legalitzats, per ubicació en soterrani o planta pis quan només sigui permesa la seva ubicació en planta baixa o delimitació de zones de tractament específic. D'iniciativa municipal s'analitzaran especialment: locutoris, bars i comerços d'alimentació vinculats amb sectors de població immigrada

OBJECTIUS

Establir paràmetres que evitin l'existència d'una mateixa tipologia d'establiments en un carrer, afavorint la diversitat comercial i la integració social. Preveure incidència de centres culturals o d'activitat religiosa. Relacionar les diverses classes d'establiments i , l'objecte de la seva activitat i les condicions urbanístiques de l'emplaçament

BENEFICIARIS

Activitat comercial del barri, diversificació i integració social ciutadana

DOTACIÓ ECONÒMICA PREVISTA (indicant font de finançament i temporalització)

12.000 euros

CALENDARI DE DESPLEGAMENT

2007

ORGANISME O ÀREA RESPONSABLE

Direcció Serveis Tècnics districte de Sant Andreu

INDICADORS DE REALITZACIÓ (relatius a l'avanç de les intervencions)

Nombre d'establiments de concurrència pública analitzats

INDICADORS DE RESULTAT/IMPACTE (relatius al grau de consecució dels objectius)

Publicació del pla d'usos de Trinitat Vella

PLA ESPECIAL D'ESTABLIMENTS DE CONCURRENCIA PÚBLICA, HOTELERIA I ALTRES ACTIVITATS DE TRINITAT VELLA

Objectiu

El Pla Especial té com a objectiu una gestió proactiva, dins els límits que permet la legislació vigent a la Ciutat, a fi de minimitzar les conseqüències de la incompatibilitat d'horaris entre els establiments de pública concurrència i els usos residencials de la zona, actuals i futurs, en el sector de Trinitat Vella.

INCOMPATIBILITAT DESCANS-OCI EN HORARI NOCTURN

Concentració de locals de pública concurrència (entre d'altres):

- local tipus 1.1 (cinemes, teatres,...)
- locals tipus 2.2 (musicals, dicoteca, ..)
- locals tipus 2.3 (bar, restaurant, degustació)
- local tipus 2.4 (jocs i atraccions, bingo, ...)
- locals tipus 2.6 (audiovisivals, locutori, ...)

Tipologies I

1.1. Establiments destinats a exhibicions o espectacles realitzats en recintes descoberts, com ara concerts a l'aire lliure, teatres a l'aire lliure, etc.

1.2. Establiments destinats a exhibicions o espectacles realitzats en recintes coberts, com ara cinemes, teatres, sales de concert, circs, varietats, etc.

2.1. Establiments destinats a activitats esportives

- 2.1.1. Activitats esportives recreatives en recintes descoberts.
- 2.1.2. Activitats esportives recreatives en recintes coberts.

Tipologies II

2.2. Establiments destinats a activitats musicals

- 2.2.1. Bar musical.
- 2.2.2. Discoteca:
- 2.2.3. Sala de ball
- 2.2.4. Sala de festes amb espectacle:
- 2.2.5. Cafè teatre i cafè concert:
- 2.2.6. Sales d'exhibició sexual
- 2.2.7. Locals on s'exerceix la prostitució
- 2.2.8. Establiments per contactes i/o pràctiques eròtiques

Tipologies III

2.3. Establiments destinats a activitats de restauració

- 2.3.1. Bar
- 2.3.2. Bar amb restauració menor:
- 2.3.3. Restaurant:
- 2.3.4. Restaurant-bar:

2.3.5. Gelateries, orxateries i comerç alimentari amb degustació

2.3.6. Establiments de plats preparats amb degustació

Tipologies IV

2.4. Establiments destinats a activitats de joc i atraccions

- 2.4.1. Jocs d'atzar
- 2.4.2. Jocs recreatius
- 2.4.3. Jocs esportius
- 2.4.4. Atraccions recreatives
- 2.4.5. Ludoteques

2.5. Establiments destinats a activitats culturals i socials

- 2.5.1. Exposicions museus i altres similars
- 2.5.2. Conferències i congressos
- 2.5.3. Les associacions culturals

Tipologies V

2.6. Establiments destinats a activitats audiovisuals

- 2.6.1. Activitats desenvolupades per mitjà d'aparells electrònics o audiovisuals
- 2.6.2. Activitats d'exhibició individualitzada o col·lectiva de material audiovisual pornogràfic
- 2.6.3.- Establiments de telecomunicacions.

2.7. Establiments destinats a activitats zoològiques

Tipologies VI

2.8. Establiments destinats a activitats d'hoteleria, pensions i meublés.

- 2.8.1. Establiments d'hoteleria (Hotels, Apart-hotels, Pensions)
- 2.8.2. Establiments del Grup Hotels de categoria tercera o superior
- 2.8.3. Establiments d'hoteleria tradicionalment anomenats "meublés"

--. Establiments destinats a activitats de culte.

PROJECTE D'INTERVENCIÓ INTEGRAL DEL BARRI DE TRINITAT VELLA (Sant Andreu)

Llei 2/2004 de 4 de juny, de millora de barris, àrees urbanes i viles que requereixen una atenció especial

	ZONES DE TOLERANCIA			
	PRIMERA A>20 m.	SEGONA 20>A>10	TERCERA 10>A>7	QUARTA A<7
1. ESTABLIMENTS DESTINATS A ESPECTACLES: ACTIVITATS D'EXHIBICIÓ I ESPECTACLE				
1.1. Establiments destinats a exhibicions o espectacles realitzats en recintes descoberts	Prohibits (1)	Prohibits	Prohibits	Prohibits
1.2. Establiments destinats a exhibicions o espectacles realitzats en recintes coberts	D=200m.	D=200	Prohibits	Prohibits
2. ESTABLIMENTS DESTINATS A ACTIVITATS RECREATIVES				
2.1. Establiments destinats a activitats esportives				
2.1.1 Activitats esportives recreatives practicades en recintes descoberts	admeses	D=200m.	Prohibits	Prohibits
2.1.2 Activitats esportives recreatives practicades en recintes coberts.	admeses (2)	D=200m.(2)	Prohibits	Prohibits
2.2. Establiments destinats a activitats musicals				
	D=100	D=200	Prohibits	Prohibits
2.2.1. Bar musical	(*)			
2.2.2. Discoteca	(*)			
2.2.3. Sala de ball				
2.2.4. Sala de festes amb espectacle				
2.2.5. Cafè teatre i cafè				
2.2.6. Sales d'exhibició sexual.	(*)			
2.2.7. Locals on s'exerceix la prostitució.	(*)			
2.2.8. Establiments per contactes i/o pràctiques eròtiques:	(*)			
2.3. Establiments destinats a activitats de restauració				
	5 en r= 50 m (H) 3 en r=50m.(H) 2 en r=50m.(H)			Prohibits
2.3.1. Bar				
2.3.2. Bar amb restauració menor.				
2.3.3. Restaurant				
2.3.4. Restaurant-bar.				
2.3.5. Gelateries, orxateries i comerç alimentari amb degustació				
2.3.6. Establiments de plats preparats amb degustació				

	ZONES DE TOLERANCIA			
	PRIMERA A>20 m.	SEGONA 20>A>10	TERCERA 10>A>7	QUARTA A<7
2.4. Establiments destinats a activitats de joc i atraccions				
2.4.1. Jocs d'atzar	(*) D=100 m.	D=200 m.	D=300 m.	Prohibits
2.4.2. Jocs recreatius:	(*) D=100 m.	D=200 m.	D=300 m.	Prohibits
2.4.3. Jocs esportius:	(*) D=100 m.	D=200 m.	D=300 m.	Prohibits
2.4.4. Atraccions recreatives:	(*) D=100 m.	D=200 m.	D=300 m.	Prohibits
2.4.5. Ludoteques:	D=50 m.	D=100 m.	D=200 m.	Prohibits
2.5. Establiments destinats a activitats culturals i socials				
2.5.1. Exposicions museus i altres similars.	pl b. o edif.	pl b. o edif.	pl b. o edif.	Prohibits
2.5.2. Conferències i congressos.	pl b. o edif.	pl b. o edif.	pl b. o edif.	Prohibits
2.5.3.-Les associacions culturals	pl b. o edif.	pl b. o edif.	pl b. o edif.	Prohibits
2.6. Establiments destinats a activitats audiovisuals				
	D=100 m.	D=200 m.	D=300 m.	Prohibits
2.6.1. Activitats desenvolupades per mitjà d'aparells electrònics o audiovisuals	(*)			
2.6.2. Activitats d'exhibició individualitzada o col·lectiva de material audiovisual pornogràfic.	(*)			
2.6.3.- Establiments de telecomunicacions				
2.7. Establiments destinats a activitats zoològiques				
	Prohibits	Prohibits	Prohibits	Prohibits
2.8. Establiments destinats a activitats d'hoteleria, pensions i meublés.				
2.8.1. Establiments d'hoteleria (Hotels, Apart-hotels, Pensions)		1 en r=100m (2) 1 en r=200m (2) 1 en r=300m (2)		Prohibits
2.8.2. Establiments del Grup Hotels de categoria tercera o superior		2 en r=50m (2) 2 en r=100m (2) 2 en r=200m (2)		Prohibits
2.8.3. Establiments d'hoteleria tradicionalment anomenats "meublés"	(*) D=100 m.	D=200 m.	D=300 m.	Prohibits
ESTABLIMENTS DESTINATS A CENTRES DE CULTE				
	edif. (7)	edif. (7)	edif. (7)	Prohibits

(1) S'exceptuen les activitats incloses en les festes tradicionals
(2) Només en plantes baixes o tot l'edifici mateix ús.
(7) En sol qualificat d'equipament

(H) Queden exclosos de la restricció si efectuen horari diurn
(*) Distància protecció us docent i sanitari assistencial: 150 m
(s'inclou també la protecció a 2.4.5. Ludoteques)

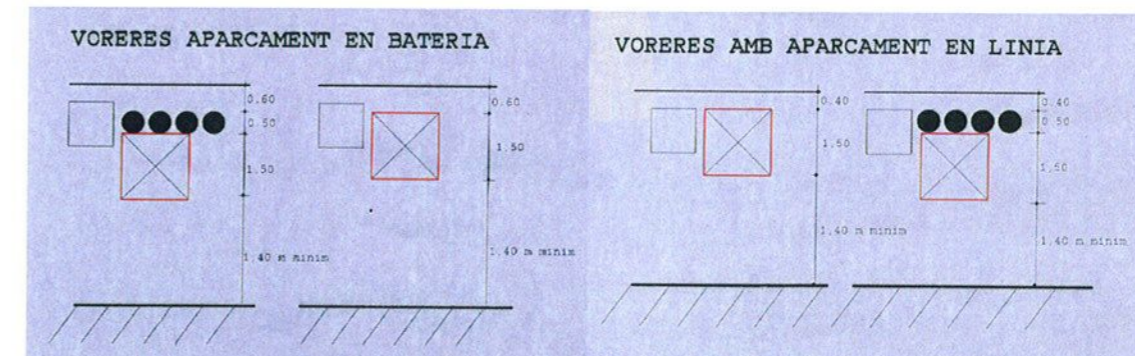

PROJECTE D'INTERVENCIÓ INTEGRAL DEL BARRI DE TRINITAT VELLA (Sant Andreu)

Llei 2/2004 de 4 de juny, de millora de barris, àrees urbanes i viles que requereixen una atenció especial



CAMP 7 : PROGRAMES PER A LA MILLORA SOCIAL, URBANÍSTICA I ECONÒMICA
PROGRAMES DE PROMOCIÓ LOCAL I TURÍSTICA
ACTUACIÓ: **PROGRAMA DE MILLORA URBANA DE PORTA TRINITAT**

DESCRIPCIÓ DE L'ACTUACIÓ

Programa per la millora de la qualitat urbana de Porta Trinitat. Inclou tractament de paisatge i imatge del gran accés desde Sant Andreu, per sota la Ronda, amb locals de baixa qualitat i el voloum de la central de transformació elèctrica. Es tracta de buidar els locals, recuperar el sentit del pont, i estudiar una intervenció arquitectònica i de baranes del pont que dignifiqui l'accés i connecti d'una forma prou planera amb la plaça d'Andreu i Abelló ampliada

OBJECTIUS

Millorar la imatge del principal accés al barri, lligant-lo a la resta de Sant Andreu

BENEFICIARIS

Tots els veïns i veïnes del barri

DOTACIÓ ECONÒMICA PREVISTA (indicant font de finançament i temporalització)

180.000 euros

CALENDARI DE DESPLEGAMENT

2009-2010

ORGANISME O ÀREA RESPONSABLE

Districte de Sant Andreu

INDICADORS DE REALITZACIÓ (relatius a l'avanç de les intervencions)

Enderrocament dels locals i elements sobrers
Tractament paisatgístic

INDICADORS DE RESULTAT/IMPACTE (relatius al grau de consecució dels objectius)

Enquesta de satisfacció

PROJECTE D'INTERVENCIÓ INTEGRAL DEL BARRI DE TRINITAT VELLA (Sant Andreu)

Llei 2/2004 de 4 de juny, de millora de barris, àrees urbanes i viles que requereixen una atenció especial



CAMP 7 : PROGRAMES PER A LA MILLORA SOCIAL, URBANÍSTICA I ECONÒMICA
PROGRAMES DE PROMOCIÓ LOCAL I TURÍSTICA
ACTUACIÓ: **PROJECTE DE SENYALITZACIÓ D'ITINERARIS EN ESPAIS CÍVICS**

DESCRIPCIÓ DE L'ACTUACIÓ

Projecte de senyalització de itineraris en espais cívics del barri, de forma semblant a com s'ha fet al barri de les Corts, amb la intenció de millorar la autoestima i el sentiment de pertinença a la col·lectivitat. Aquesta actuació ha d'anar acompanyada d'actuacions puntuals d'urbanització que es recullen en l'apartat d'itineraris cívics i a la millora de les diferents portes

OBJECTIUS

Assenyalar els llocs clau, els diferents edificis i serveis d'interès que permeti a més visualitzar la quantitat de serveis ofertats i disponibles
Posar de relleu els trets identitaris urbans i afavorir la autoestima

BENEFICIARIS

Tots els veïns i veïnes del barri

DOTACIÓ ECONÒMICA PREVISTA (indicant font de finançament i temporalització)

12.000 euros

CALENDARI DE DESPLEGAMENT

2007

ORGANISME O ÀREA RESPONSABLE

Districte de Sant Andreu i Sector de Via Pública

INDICADORS DE REALITZACIÓ (relatius a l'avanç de les intervencions)

Nombre de senyals col·locats
Nombre d'accessos ordenats

INDICADORS DE RESULTAT/IMPACTE (relatius al grau de consecució dels objectius)

Enquesta de satisfacció

PROJECTE D'INTERVENCIÓ INTEGRAL DEL BARRI DE TRINITAT VELLA (Sant Andreu)

Llei 2/2004 de 4 de juny, de millora de barris, àrees urbanes i viles que requereixen una atenció especial

- 1 Plaça Andreu Abelló
- 2 Sortida del Metro
- 3 Plaça de la Trinitat
- 4 Entrada per Avinguda Meridiana
- 5 Pont de Sarajevo



PROJECTE D'INTERVENCIÓ INTEGRAL DEL BARRI DE TRINITAT VELLA (Sant Andreu)

Llei 2/2004 de 4 de juny, de millora de barris, àrees urbanes i viles que requereixen una atenció especial



CAMP 7 : PROGRAMES PER A LA MILLORA SOCIAL, URBANÍSTICA I ECONÒMICA
PROGRAMES DE PROMOCIÓ LOCAL I TURÍSTICA
ACTUACIÓ: **PROJECTE DE MILLORES DE LA IMATGE ALS PUNTS D'ACCÉS AL BARRI**

DESCRIPCIÓ DE L'ACTUACIÓ

Projecte de millores de la imatge als punts d'accés al barri, ubicats en l'accés per la Ronda, o per Torras i Bages, i desde els diferents punts de la Meridiana. L'actuació contemplarà la senyalització, la imatge i buscarà elements que potenciats serveixin de referència a qui ve de fora i suavitzin les complicades relacions amb l'entorn del barri. Aquesta actuació va relacionada amb la millora de porta Trinitat i amb la senyalització de serveis

OBJECTIUS

Millorar la imatge dels accessos al barri predisposant favorablement el visitant i millorant la autoestima dels seus habitants

BENEFICIARIS

Tots els veïns i veïnes del barri

DOTACIÓ ECONÒMICA PREVISTA (indicant font de finançament i temporalització)

172.000 euros

CALENDARI DE DESPLEGAMENT

2009-2010

ORGANISME O ÀREA RESPONSABLE

Districte de Sant Andreu

INDICADORS DE REALITZACIÓ (relatius a l'avanç de les intervencions)

Nombre d'entrades millorades

INDICADORS DE RESULTAT/IMPACTE (relatius al grau de consecució dels objectius)

Enquesta de satisfacció

PROJECTE D'INTERVENCIÓ INTEGRAL DEL BARRI DE TRINITAT VELLA (Sant Andreu)

Llei 2/2004 de 4 de juny, de millora de barris, àrees urbanes i viles que requereixen una atenció especial



- Front
- Punt d'accés
- X Accés a tancar definitivament



PROJECTE D'INTERVENCIÓ INTEGRAL DEL BARRI DE TRINITAT VELLA (Sant Andreu)

Llei 2/2004 de 4 de juny, de millora de barris, àrees urbanes i viles que requereixen una atenció especial

CAMP 7: PROGRAMES PER A LA MILLORA SOCIAL, URBANÍSTICA I ECONÒMICA.
PROGRAMES DE PROMOCIÓ LOCAL I TURÍSTICA

ACTUACIÓ: **PROGRAMA DE DIFUSIÓ DEL SECTOR COMERCIAL**

DESCRIPCIÓ DE L'ACTUACIÓ

- . Programa anual de difusió de les activitats pròpies i de col·laboració amb d'altres entitats pel que fa a l'organització d'accions de promoció del comerç i d'actes pel barri.
- . Creació de la marca "Comerç de la Trinitat Vella".
- . Edició anyal d'un fulletó d'activitats.

OBJECTIUS

- . Donar a conèixer al veïnat l'oferta comercial com a contribució a l'augment de la qualitat de vida de l'entorn.
- . Millorar la imatge del comerç, tot facilitant el seu encaix en el barri.
- . Potenciar l'associacionisme comercial, eix i vector d'integració.

BENEFICIARIS

Comerços associats

DOTACIÓ ECONÒMICA PREVISTA (indicant font de finançament i temporalització)

Fons: 54.000 €

CALENDARI DE DESPLEGAMENT

2007-2008

ORGANISME O ÀREA RESPONSABLE

Districte de sant Andreu - Associació de Comerciants de la Trinitat Vella - Direcció de Comerç de l'Ajuntament de Barcelona

INDICADORS DE REALITZACIÓ (relatius al grau de consecució dels objectius)

- . Nombre de fulletons editats.

INDICADORS DE RESULTAT/IMPACTE (relatius al grau de consecució dels objectius)

- . Increment dels establiments associats

PROJECTE D'INTERVENCIÓ INTEGRAL DEL BARRI DE TRINITAT VELLA (Sant Andreu)

Llei 2/2004 de 4 de juny, de millora de barris, àrees urbanes i viles que requereixen una atenció especial



CAMP 7 : PROGRAMES PER A LA MILLORA SOCIAL, URBANÍSTICA I ECONÒMICA
PROGRAMES DE PROMOCIÓ LOCAL I TURÍSTICA

ACTUACIÓ: **MILLORA DE L'AUTOESTIMA I IMATGE DEL BARRI: CREACIÓ D'UNA GUIA DE SERVEIS, ENTITATS I COMERÇOS**

DESCRIPCIÓ DE L'ACTUACIÓ

Accions adreçades a reforçar l'autoestima i treballar per a superar l'autoetiquetatge social que pateix el barri. Es tracta de promoure una visualització positiva del barri mitjançant un pla de comunicació i diverses actuacions en el territori .
En concret es proposa l'elaboració d'una **guia de serveis, entitats i comerços** que fomenti el coneixement positiu i u treball comú entre col·lectius com els comerciants

OBJECTIUS

Fer una prospecció activa que ajudi a generar un sentiment positiu de pertinença al barri
Establir una estratègia de comunicació i intercanvi entre col·lectius com per exemple els comerciants
Fer una eina útil per la vida quotidiana del barri

BENEFICIARIS

Població en general del barri

DOTACIÓ ECONÒMICA PREVISTA (indicant font de finançament i temporalització)

18.000 €

CALENDARI DE DESPLEGAMENT

2007-2008

ORGANISME O ÀREA RESPONSABLE

Ajuntament de Barcelona

INDICADORS DE REALITZACIÓ (relatius a l'avanç de les intervencions)

Número d'entitats i comerços que participen. Ús de la guia

INDICADORS DE RESULTAT/IMPACTE (relatius al grau de consecució dels objectius)

Grau de satisfacció
Efecte i demanda de la distribució

PROJECTE D'INTERVENCIÓ INTEGRAL DEL BARRI DE TRINITAT VELLA (Sant Andreu)

Llei 2/2004 de 4 de juny, de millora de barris, àrees urbanes i viles que requereixen una atenció especial



CAMP 7: PROGRAMES PER A LA MILLORA SOCIAL, URBANÍSTICA I ECONÒMICA
PROGRAMES DE PROMOCIÓ LOCAL I TURÍSTICA
ACTUACIÓ: **PROGRAMA DE FORMACIÓ DEL SECTOR COMERCIAL**

DESCRIPCIÓ DE L'ACTUACIÓ

1. General

Garantir la professionalitat dels comerciants en assumptes com ara: les tècniques de venda; l'aparadorisme; i la informàtica.

2. Col·lectiu d'immigrants

Assegurar el coneixement i l'ús de la llengua catalana.

OBJECTIUS

- . Millora de la qualitat de vida, mitjançant l'augment de l'activitat comercial i econòmica del barri.
- . Integració de la població d'origen immigrant.

BENEFICIARIS

Tota l'activitat comercial del barri.

DOTACIÓ ECONÒMICA PREVISTA (indicant font de finançament i temporalització)

Fons: 30.000 €

CALENDARI DE DESPLEGAMENT

2007-2008

ORGANISME O ÀREA RESPONSABLE

Districte de sant Andreu - Associació de Comerciants de Trinitat Vella - Direcció de Comerç de l'Ajuntament de Barcelona

INDICADORS DE REALITZACIÓ (relatius al grau de consecució dels objectius)

- . Nombre de cursos realitzats.
- . Nombre d'alumnes matriculats.

INDICADORS DE RESULTAT/IMPACTE (relatius al grau de consecució dels objectius)

- . Alumnes que finalitzen els cursos.

ORGANISME O ÀREA RESPONSABLE

Districte de sant Andreu - Associació de Comerciants de Trinitat Vella - Direcció de Comerç de l'Ajuntament de Barcelona

PROJECTE D'INTERVENCIÓ INTEGRAL DEL BARRI DE TRINITAT VELLA (Sant Andreu)

Llei 2/2004 de 4 de juny, de millora de barris, àrees urbanes i viles que requereixen una atenció especial



CAMP 7: PROGRAMES PER A LA MILLORA SOCIAL, URBANÍSTICA I ECONÒMICA
PROGRAMES DE PROMOCIÓ LOCAL I TURÍSTICA
ACTUACIÓ: PROGRAMA DE RENOVACIÓ DE LA IMATGE EXTERIOR DEL COMERÇ

DESCRIPCIÓ DE L'ACTUACIÓ

Actuacions en locals comercials: catalanització dels rètols; unificació de la retolació fent servir la nova marca "Comerç de la Trinitat Vella".

OBJECTIUS

- . Millora de la qualitat de vida i del paisatge urbà.
- . Integració.
- . Fer caure barreres.
- . Reforç dels trets identitaris comuns.

BENEFICIARIS

Tota l'activitat comercial del barri.

DOTACIÓ ECONÒMICA PREVISTA (indicant font de finançament i temporalització)

Fons: 72.000 €

CALENDARI DE DESPLEGAMENT

2007-2008

ORGANISME O ÀREA RESPONSABLE

Districte de sant Andreu - Associació de Comerciants de Trinitat Vella - Direcció de Comerç de l'Ajuntament de Barcelona

INDICADORS DE REALITZACIÓ (relatius al grau de consecució dels objectius)

- . Nombre de renovacions de la imatge exterior amb la nova marca "Comerç de la Trinitat Vella".
- . Nombre d'establiments que han retolat en català.

INDICADORS DE RESULTAT/IMPACTE (relatius al grau de consecució dels objectius)

- . Percentatge de locals comercials adherits a alguna de les dues accions renovadores.

ORGANISME O ÀREA RESPONSABLE

Districte de sant Andreu - Associació de Comerciants de Trinitat Vella - Direcció de Comerç de l'Ajuntament de Barcelona

PROJECTE D'INTERVENCIÓ INTEGRAL DEL BARRI DE TRINITAT VELLA (Sant Andreu)

Llei 2/2004 de 4 de juny, de millora de barris, àrees urbanes i viles que requereixen una atenció especial



PROJECTE D'INTERVENCIÓ INTEGRAL DEL BARRI DE TRINITAT VELLA (Sant Andreu)

Llei 2/2004 de 4 de juny, de millora de barris, àrees urbanes i viles que requereixen una atenció especial



CAMP 7 : PROGRAMES PER A LA MILLORA SOCIAL, URBANÍSTICA I ECONÒMICA
PROGRAMES DE PROMOCIÓ LOCAL I TURÍSTICA

ACTUACIÓ: **PROJECTE FINESTRELLES – REC COMTAL**

DESCRIPCIÓ DE L'ACTUACIÓ

Es tracta de recuperar la traça i la memòria del rec comtal i de l'estació de bombeig d'aigua, al voltant del turó original de Finestrelles, posant de manifest la transcendència d'aquesta construcció vinculada en els orígens agrícoles d'aquesta zona. Mantenir aquesta traça en tots aquells punts on sigui possible.

OBJECTIUS

Documentar i alhora mostrar en aquells punts on sigui possible, la trama del rec, afavorint els trets identitaris del barri i divulgant el patrimoni comú.
Emprear gent jove del barri en aquest programa

BENEFICIARIS

Tots els veïns i veïnes del barri

DOTACIÓ ECONÒMICA PREVISTA (indicant font de finançament i temporalització)

48.000 euros

CALENDARI DE DESPLEGAMENT

2009-2010

ORGANISME O ÀREA RESPONSABLE

Districte de Sant Andreu – Museu d'Història de la Ciutat – Servei de Patrimoni

INDICADORS DE REALITZACIÓ (relatius a l'avanç de les intervencions)

Cates efectuades
Nombre de trams detectats
Nombre d'actuacions en edificis

INDICADORS DE RESULTAT/IMPACTE (relatius al grau de consecució dels objectius)

Nombre d'edificis reutilitzats
Nombre de llocs que s'hi ha treballat

PROJECTE D'INTERVENCIÓ INTEGRAL DEL BARRI DE TRINITAT VELLA (Sant Andreu)

Llei 2/2004 de 4 de juny, de millora de barris, àrees urbanes i viles que requereixen una atenció especial

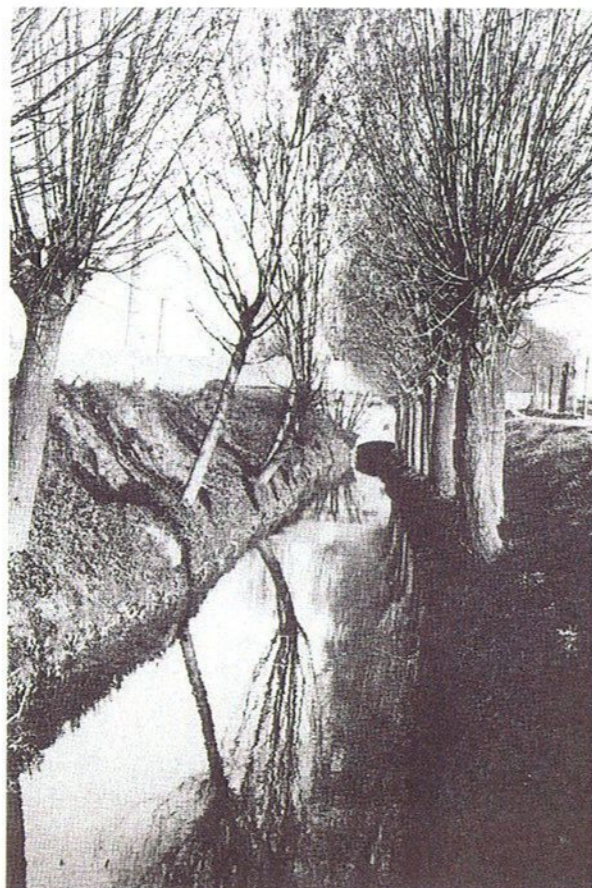

PATRIMONI ARQUEOLÒGIC

TRINITAT VELLA. DISTRICTE SANT ANDREU



Institut de
cultura: **MUSEU D'HISTÒRIA
DE LA CIUTAT**

Museu d'Història
de la Ciutat

Plaça del Rei s/n
08002 Barcelona
Telèfon 93 315 11 11
Fax 93 315 09 57
E-mail: museuhistoria@mail.bcn.es

**INFORME SOBRE EL PATRIMONI ARQUEOLÒGIC.
PER AL PROJECTE DE REMODELACIÓ INTEGRAL DEL
BARRI DE LA TRINITAT VELLA DEL DISTRICTE DE SANT
ANDREU DE LA CIUTAT DE BARCELONA.**

Març 2006

Institut de
cultura: **MUSEU D'HISTÒRIA
DE LA CIUTAT**

INFORME SOBRE POTENCIAL ARQUEOLÒGIC DE LA TRINITAT VELLA

En relació a la seva petició d'informació sobre el patrimoni arqueològic de l'indret, en relació a la remodelació del barri de Trinitat Vella del districte de Sant Andreu, el Museu d'Història de la Ciutat informa:

- Que en aquest barri hi ha diferents zones on es coneix la presència de restes arqueològiques.
- Que és possible la localització de restes arqueològiques en el subsòl, si es duen a terme obres.
- Que l'execució d'intervencions arqueològiques preventives pot millorar el coneixement i ajudar en la revalorització del barri.

CONEIXEMENT ARQUEOLÒGIC I HISTÒRIC

L'evolució històrica del barri de Trinitat Vella ha estat condicionada especialment pel turó que ocupa, així com pel coll de Finestrelles, lloc de pas de la ciutat de Barcelona cap al Vallès.

Pel que fa a la documentació història tenim notícies del seu origen a època medieval, però pel que fa a restes arqueològiques, sabem que va estar ocupat des d'època romana.

Un element patrimonial a destacar, és el Rec Comtal, del qual tenim constància del seu traçat a nivell documental i físic. Així mateix, part del traçat del Rec seguia el recorregut d'un dels aqüeductes romans que abastien d'aigua la colònia Barcino, un tram del qual ha estat excavat en una zona propera, al carrer Coronel Monasterio.

Institut de
cultura: **MUSEU D'HISTÒRIA**
DE LA CIUTAT

Pel que fa a intervencions arqueològiques pròpiament dites, només se n'ha dut a terme una, l'any 2005, documentant restes de la masia de Can Oller, dins dels terrenys de l'actual centre esportiu de Via Barcino.

POSSIBLES RESTES CONSERVADES

Atès el coneixement històric de l'indret, així com amb la documentació extreta de la cartografia històrica existent, i el coneixement actual del patrimoni arqueològic, les àrees que poden conservar restes arqueològiques en el subsòl són les que segueixen, segons l'inventari del patrimoni arqueològic del SIGBARQ (Sistema d'Informació Geogràfica de la Barcelona Arqueològica), del Museu d'Història de la Ciutat, .

- Rec Comtal i aqüeducte romà. Per part del barri, coneixem el pas d'aquestes dues grans obres hidràuliques que van abastir d'aigua la ciutat de Barcelona, des dels seus orígens.
- 09004 Can Càrsar. Antic mas, d'origen medieval, on es té notícia de la presència de restes d'època romana.
- 09019 Ca l'Oller. Antic mas, d'origen medieval, destruït a la guerra del Francès
- 09014 Torre de Bell-lloc. Antic mas d'origen medieval de gran importància. En els seus terrenys es coneix la presència de com a mínim cinc molins a l'entorn del Rec. Així mateix per la historiografia conservada es coneix la presència de restes d'època romana.

No es descarta, però, donada la importància estratègica de l'indret, així com per diverses notícies històriques sobre masos desapareguts, i altres construccions, la localització de noves àrees amb presència de patrimoni arqueològic, que actualment desconexim, és per la qual cosa que les intervencions preventives, regulades per la Secció 3 del Decret 78/2002 de 5 de març, del Reglament de protecció del patrimoni arqueològic i paleontològic, poden ajudar a la revalorització del barri a nivell històric i patrimonial.

Institut de
cultura: **MUSEU D'HISTÒRIA**
DE LA CIUTAT

Ho informem als efectes oportuns,

Carme Miró i Alaix
Responsable Pla
d'Arqueologia Urbana

Ferran Puig i Verdguer
Director del Servei
d'Arqueologia - MHCB

Barcelona 13 de març de 2006

PROJECTE D'INTERVENCIÓ INTEGRAL DEL BARRI DE TRINITAT VELLA (Sant Andreu)

Llei 2/2004 de 4 de juny, de millora de barris, àrees urbanes i viles que requereixen una atenció especial

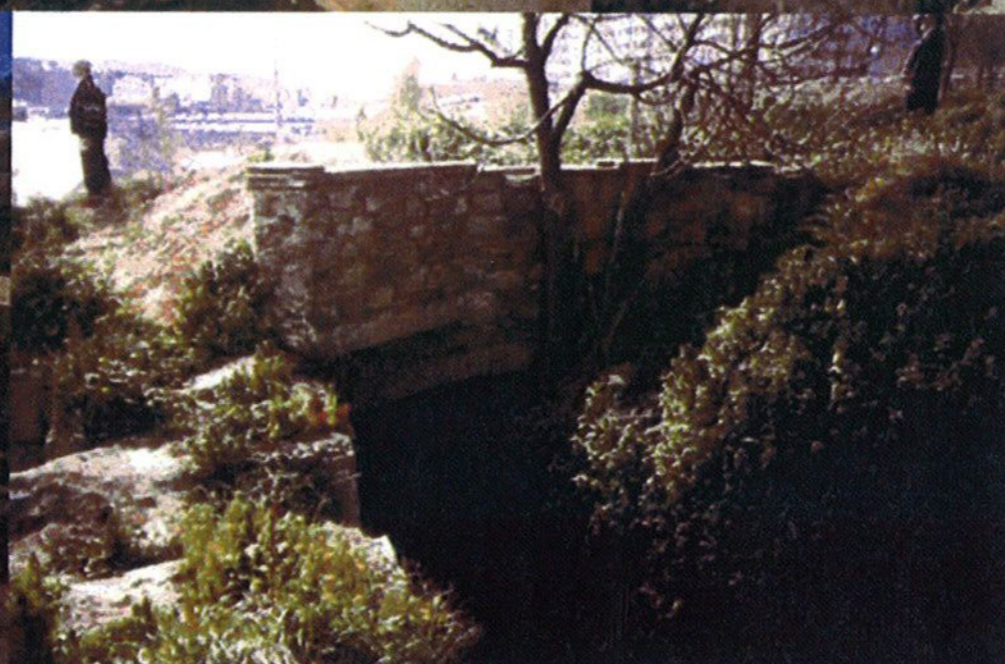
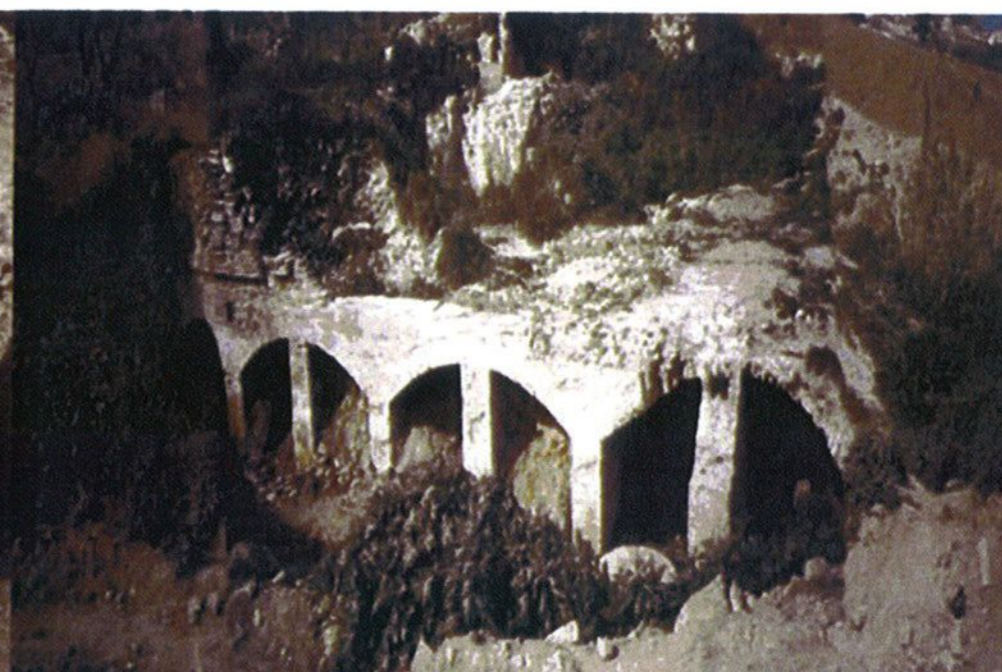
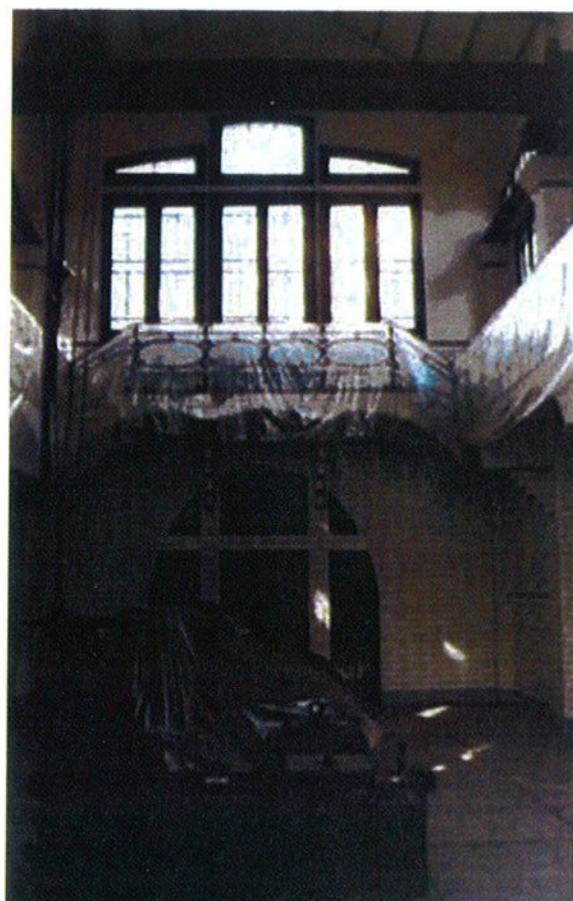

PROJECTE D'INTERVENCIÓ INTEGRAL DEL BARRI DE TRINITAT VELLA (Sant Andreu)

Llei 2/2004 de 4 de juny, de millora de barris, àrees urbanes i viles que requereixen una atenció especial



CAMP: 7 PROGRAMES PER A LA MILLORA SOCIAL, URBANÍSTICA I ECONÒMICA
PROGRAMES DE FOMENT DEL TREBALL

ACTUACIÓ: **CURS DE FORMACIÓ EN ECONOMIA DE PROXIMITAT PER A DONES**

DESCRIPCIÓ DE L'ACTUACIÓ

En funció de les dades que hem aportat es constata una realitat: la notable preponderància de l'atur i el treball precari en les dones. Les dones amb càrregues de la vida quotidiana i amb dificultats formatives no entren o entren en situació desigual al món laboral.

Amb la col·laboració de la Fundació Trinijove, entitat del territori que té com a finalitat la inclusió social dels veïns i veïnes de barri facilitant la inserció laboral es desenvoluparien noves estratègies d'inserció com és la formació i facilitació d'iniciatives en el camp de l'economia de proximitat, un sector que permet nous jaciments d'ocupació i la conciliació entre la vida familiar i laboral de les dones..

OBJECTIUS

Aconseguir la inserció de les dones de Trinitat Vella i la seva millora de les condicions laborals mitjançant la formació específica en economia de proximitat

Aconseguir la inserció de les dones de Trinitat Vella i la seva millora de les condicions laborals mitjançant una formació que faciliti la seva entrada en igualtat de condicions al mercat laboral

BENEFICIARIS

Dones en situació d'atur o treball precari de Trinitat Vella

DOTACIÓ ECONÒMICA PREVISTA (indicant font de finançament i temporalització)

48.000 €

CALENDARI DE DESPLEGAMENT

2009-2010

ORGANISME O ÀREA RESPONSABLE

Ajuntament de Barcelona, Districte de Sant Andreu. Serveis Personals

INDICADORS DE REALITZACIÓ (relatius a l'avanç de les intervencions)

Número de cursos que es fan

Número de persones que fan els cursos i els finalitzen

INDICADORS DE RESULTAT/IMPACTE (relatius al grau de consecució dels objectius)

Nº de persones que triben feina i feina estable

PROJECTE D'INTERVENCIÓ INTEGRAL DEL BARRI DE TRINITAT VELLA (Sant Andreu)

Llei 2/2004 de 4 de juny, de millora de barris, àrees urbanes i viles que requereixen una atenció especial



CAMP: 7 PROGRAMES PER A LA MILLORA SOCIAL, URBANÍSTICA I ECONÒMICA
PROGRAMES DE FOMENT DEL TREBALL

ACTUACIÓ: **PROGRAMA DE FORMACIÓ I CREACIÓ DE BORSA DE TREBALL**

DESCRIPCIÓ DE L'ACTUACIÓ

En funció de les dades es detecten tres sectors de població especialment vulnerables i amb dificultats formatives a l'hora d'afrontar la l'entrada en el món laboral: dones, joves i persones amb diferents situacions d'exclusió (persones amb disminucions, majors de 45 anys...).

Amb la col·laboració de la Fundació Trinijove, entitat del territori que té com a finalitat la inclusió social dels veïns i veïnes de barri facilitant la inserció laboral es desenvoluparien diverses estratègies en aquest sentit.

Una estratègia és la coordinació amb les empreses del Polígon industrial del Bon Pastor ubicat al Districte de Sant Andreu. Es tractaria de fer una anàlisi de les seves necessitats per tal d'establir programes concrets adequats a les ofertes que fan i establir una borsa de treball formada i estable.

OBJECTIUS

Aconseguir la inserció de les persones amb dificultats de Trinitat Vella i la seva millora de les condicions laborals mitjançant la formació específica adreçada a l'empresa i en concret a les empreses del Polígon Industrial del Bon Pastor ubicat al Districte de Sant Andreu.

Aconseguir la inserció laboral i la seva millora de les condicions laborals mitjançant una formació que faciliti la seva entrada en igualtat de condicions al mercat laboral

Aconseguir la inserció dels joves de Trinitat Vella i la seva millora de les condicions laborals mitjançant una formació específica engrescadora que li acosti a la capacitat i tecnificació laboral

BENEFICIARIS

Dones, dones immigrades i joves de Trinitat Vella

DOTACIÓ ECONÒMICA PREVISTA (indicant font de finançament i temporalització)

168.000 €

CALENDARI DE DESPLEGAMENT

2009-2010

ORGANISME O ÀREA RESPONSABLE

Ajuntament de Barcelona, Districte de Sant Andreu. Serveis Personals

INDICADORS DE REALITZACIÓ (relatius a l'avanç de les intervencions)

Número de cursos que es fan

Número de persones que fan els cursos i els finalitzen

INDICADORS DE RESULTAT/IMPACTE (relatius al grau de consecució dels objectius)

Nº de persones que troben feina i feina estable

PROJECTE D'INTERVENCIÓ INTEGRAL DEL BARRI DE TRINITAT VELLA (Sant Andreu)

Llei 2/2004 de 4 de juny, de millora de barris, àrees urbanes i viles que requereixen una atenció especial



CAMP 7 : PROGRAMES PER A LA MILLORA SOCIAL, URBANÍSTICA I ECONÒMICA
PROGRAMES DE DINAMITZACIÓ DE L'ACTIVITAT COMERCIAL

ACTUACIÓ: **PROGRAMA D'ACTIVITATS EXTRAESCOLARS**

DESCRIPCIÓ DE L'ACTUACIÓ

A Trinitat Vella funciona de forma incipient una **taula d'iniciatives infantils** integrada pels equipaments escolars, les AMPAs i altres serveis del territori. Aquesta taula neix davant la necessitat de coordinar esforços i recursos per tal de garantir una oferta d'activitats extraescolars especialment per adolescents i en concret per adolescents en risc. Aquests adolescents ocupen el carrer sense cap ocupació positiva en l'horari extraescolar. Aquesta taula a més garanteix la coordinació entre l'educació formal i la no formal com a principi bàsic de la formació.

OBJECTIUS

Donar un seguit de possibilitats d'activitats formatives i relacional pels infants i adolescents del barri
Generar una xarxa coordinada de les entitats i serveis educatius del barri

BENEFICIARIS

Infants i adolescents del barri

DOTACIÓ ECONÒMICA PREVISTA (indicant font de finançament i temporalització)

45.000 €

CALENDARI DE DESPLEGAMENT

2007-2009

ORGANISME O ÀREA RESPONSABLE

Ajuntament de Barcelona, Districte de Sant Andreu. Serveis Personals

INDICADORS DE REALITZACIÓ (relatius a l'avanç de les intervencions)

Número d'activitats realitzades
Número de nois i noies que participen

INDICADORS DE RESULTAT/IMPACTE (relatius al grau de consecució dels objectius)

Satisfacció dels nens i nenes usuàries
Participació de nens i nenes de població nouvinguda

PROJECTE D'INTERVENCIÓ INTEGRAL DEL BARRI DE TRINITAT VELLA (Sant Andreu)

Llei 2/2004 de 4 de juny, de millora de barris, àrees urbanes i viles que requereixen una atenció especial



CAMP 7 : PROGRAMES PER A LA MILLORA SOCIAL, URBANÍSTICA I ECONÒMICA
ACTUACIÓ: PROGRAMES DE FOMENT DE LA INTEGRACIÓ SOCIAL I CULTURAL I DE MILLORA DE LA QUALITAT DE VIDA

ACTUACIÓ: **PROGRAMA DE DINAMITZACIÓ I CREACIÓ D'UN PUNT D'ATENCIÓ PER A JOVES**

DESCRIPCIÓ DE L'ACTUACIÓ

Donar una millor resposta a les iniciatives dels joves del barri mitjançant el foment de les seves activitats, creació d'un punt d'informació i atenció Juvenil i suport a la taula d'iniciatives juvenils.

OBJECTIUS

Dinamitzar i potenciar les activitats positives dels joves
Fomentar les manifestacions culturals joves i en concret el foment de la cultura popular com a un expressió d'integració comunitària
Potenciar la participació democràtica dels joves mitjançant espais propis com la Taula d'iniciatives Juvenils del barri
Establir estratègies de comunicació pròpies com l'agenda juvenil del barri

BENEFICIARIS

Joves, grup i entitats juvenils del barri

DOTACIÓ ECONÒMICA PREVISTA (indicant font de finançament i temporalització)

215.000 €

CALENDARI DE DESPLEGAMENT

2007-2008

ORGANISME O ÀREA RESPONSABLE

Ajuntament de Barcelona, Districte de Sant Andreu. Serveis Personals

INDICADORS DE REALITZACIÓ (relatius a l'avanç de les intervencions)

Número de joves que participen
Número d'activitats
Número d'atenció del Punt
Número d'entitats de joves

INDICADORS DE RESULTAT/IMPACTE (relatius al grau de consecució dels objectius)

Grau de satisfacció dels joves

PROJECTE D'INTERVENCIÓ INTEGRAL DEL BARRI DE TRINITAT VELLA (Sant Andreu)

Llei 2/2004 de 4 de juny, de millora de barris, àrees urbanes i viles que requereixen una atenció especial

CAMP 7 : PROGRAMES PER A LA MILLORA SOCIAL, URBANÍSTICA I ECONÒMICA
ACTUACIÓ: PROGRAMES DE FOMENT DE LA INTEGRACIÓ SOCIAL I CULTURAL I DE MILLORA DE LA QUALITAT DE VIDA

ACTUACIÓ: **PROGRAMA D'ACOLLIMENT A LA POBLACIÓ IMMIGRADA**

DESCRIPCIÓ DE L'ACTUACIÓ

Programa que té per objecte facilitar la arribada i l'accés als serveis de la nova població alhora que fomentar la receptivitat dels veïns i veïnes que ja hi eren a les noves realitats

OBJECTIUS

Aconseguir que tothom tingui accés als serveis i participació en la xarxa
Treballar en el coneixement i en la relació per tal d'evitar el sentiment d'amenaça mútua
Evitar la vulneració dels drets bàsics principalment de la població d'origen extracomunitari que és qui normalment la pateix
Aconseguir una millor convivència

BENEFICIARIS

Població immigrada de Trinitat i Vella i població general del barri

DOTACIÓ ECONÒMICA PREVISTA (indicant font de finançament i temporalització)

36.000 €

CALENDARI DE DESPLEGAMENT

2010

ORGANISME O ÀREA RESPONSABLE

Ajuntament de Barcelona, Districte de Sant Andreu. Serveis Personals

INDICADORS DE REALITZACIÓ (relatius a l'avanç de les intervencions)

Número de població immigrada que accedeix a aquest servei d'acolliment
Número d'activitats

INDICADORS DE RESULTAT/IMPACTE (relatius al grau de consecució dels objectius)

Millora de la convivència
Millora de la qualitat de vida de les persones

PROJECTE D'INTERVENCIÓ INTEGRAL DEL BARRI DE TRINITAT VELLA (Sant Andreu)

Llei 2/2004 de 4 de juny, de millora de barris, àrees urbanes i viles que requereixen una atenció especial



CAMP 7: PROGRAMES PER A LA MILLORA SOCIAL, URBANÍSTICA I ECONÒMICA
PROGRAMA DE FOMENT DE LA INTEGRACIÓ CÍVICA, SOCIAL I CULTURAL

ACTUACIÓ: **PROGRAMA CÍVIC PASSADÍS DE LA TRINITAT**

DESCRIPCIÓ DE L'ACTUACIÓ:

El passadís de la Trinitat és un pas per a vianants que enllaça el cor del barri amb l'estació del Metro més propera. Es tracta d'un pas interior, sota d'uns edificis privats, on són ubicades algunes entitats i que té problemes de manteniment i degradació. El Districte i el món associatiu volen, doncs, l'adopció de mesures que garanteixen l'ús de passadís d'acord amb criteris cívics.

OBJECTIUS

- . Fer que la ciutadania consideri l'espai com a comú, i per tant, propi.
- . Incorporar a les entitats, com a sòcies, en accions cíviques de reforç dels trets identitaris, superació de barreres, i integració.
- . Reduir i fer desaparèixer els actes vandàlics.
- . Assegurar la bona conservació i manteniment del passadís.
- . Increment de la qualitat de vida de l'entorn i del barri.

BENEFICIARIS

- . Persones usuàries del passadís.
- . Entitats que hi són localitzades.
- . Veïnat del barri.

DOTACIÓ ECONÒMICA PREVISTA (indicant font de finançament i temporalització)

- . 3.000 € - Pla per a la promoció del civisme..
- . 3.000 € - Manteniment Districte.

CALENDARI DE DESPLEGAMENT

2007

ORGANISME O ÀREA RESPONSABLE

Districte de sant Andreu - Associació de Comerciants de Trinitat Vella - Direcció de Comerç de l'Ajuntament de Barcelona

INDICADORS DE REALITZACIÓ (relatius al grau de consecució dels objectius)

- . Accions de millora del manteniment per part del Districte.
- . Nombre d'intervencions ciutadanes de sensibilització.

INDICADORS DE RESULTAT/IMPACTE (relatius al grau de consecució dels objectius)

- . Nombre d'accions ciutadanes incorporades a les programació cultural del barri.
- . Nombre d'entitats que han gaudit de l'acció.
- . Nombre d'actes vandàlics.

PROJECTE D'INTERVENCIÓ INTEGRAL DEL BARRI DE TRINITAT VELLA (Sant Andreu)

Llei 2/2004 de 4 de juny, de millora de barris, àrees urbanes i viles que requereixen una atenció especial

PUNT DE TROBADA **PUNTO DE ENCUENTRO**

NO TE' L PERDIS! / NO TE LO PIERDAS!

DIMECRES 9 DE MARÇ
A LES 19.15 h

XERRADA SOBRE EL PROCÉS DE REGULARITZACIÓ
سيحضر المحامي لنا خبيرة موضوع تسييرت الإقامة
TALK ABOUT THE REGULARIZATION PROCESS
دكتورينا آف دى اميكر لثرتى بربات جيت
CHARLA SÓBRE EL PROCÉS DE REGULARIZACIÓN

LOCAL DE L'A.V.V.
c/Mare de Déu de Lorda
2-10 bxs

MEETING POINT

لاتنسى مكان ووقت لقائنا،
لقائنا يوم الجمعة الأخير من كل شهر.

ORGANITZA: Associació Alef, Centre cívic Trinitat Vella A.V.V., Servei de dinamització juvenil
COL-LABORA:
AMB EL SUPORT: Ajuntament de Barcelona, Ajuntament de Barcelona, Districte de Sant Andreu, Regidoria de Dona i Drets Civils

CAMP 7 : PROGRAMES PER A LA MILLORA SOCIAL, URBANÍSTICA I ECONÒMICA
ACTUACIÓ: PROGRAMES DE FOMENT DE LA INTEGRACIÓ SOCIAL I CULTURAL I DE MILLORA DE LA QUALITAT DE VIDA

ACTUACIÓ: PROGRAMA ESPECÍFIC AMB LA POBLACIÓ IMMIGRADA DEL MAGREB

DESCRIPCIÓ DE L'ACTUACIÓ

Programa que té per objecte facilitar la integració i l'accés als serveis de la nova població magribina alhora que fomentar la receptivitat i l'acolliment dels veïns i veïnes que ja hi eren a les noves realitats
Es compta amb la col·laboració de l'entitat Ibn Batuta

OBJECTIUS

Aconseguir una bona convivència al barri
Treballar en el coneixement i en la relació per tal d'evitar el sentiment d'amenaça mútua
Evitar la incomunicació entre poblacions de diversa procedència extracomunitari que aconseguir la integració de la població immigrada majoritària de Trinitat Vella

BENEFICIARIS

Població immigrada magribí de Trinitat i Vella i població general del barri

DOTACIÓ ECONÒMICA PREVISTA (indicant font de finançament i temporalització)

27.000 €

CALENDARI DE DESPLEGAMENT

2007-2009

ORGANISME O ÀREA RESPONSABLE

Ajuntament de Barcelona, Districte de Sant Andreu. Serveis Personals

INDICADORS DE REALITZACIÓ (relatius a l'avanç de les intervencions)

Número de població immigrada que accedeix a aquest programa
Número d'activitats

INDICADORS DE RESULTAT/IMPACTE (relatius al grau de consecució dels objectius)

Millora de la convivència
Millora de la qualitat de vida de les persones

PROJECTE D'INTERVENCIÓ INTEGRAL DEL BARRI DE TRINITAT VELLA (Sant Andreu)

Llei 2/2004 de 4 de juny, de millora de barris, àrees urbanes i viles que requereixen una atenció especial

CAMP 7: PROGRAMES PER A LA MILLORA SOCIAL, URBANÍSTICA I ECONÒMICA
ACTUACIÓ: PROGRAMES DE FOMENT DE LA INTEGRACIÓ SOCIAL I CULTURAL I DE MILLORA DE LA QUALITAT DE VIDA

ACTUACIÓ: **PROJECTE DE CREACIÓ D'UNA REVISTA DE BARRI**

DESCRIPCIÓ DE L'ACTUACIÓ

Creació d'una revista mensual que informi sobre el desenvolupament dels projectes acollits a la Llei de Barris, i també amb notícies de la Trinitat Vella. El projecte és, de fet, la refundació d'una publicació ja existent i que es fa des del Centre Cívic. Hom pretén, doncs, de professionalitzar-la amb un nou tipus i qualitat d'impressió, garantint una determinada periodicitat, i ampliant-ne el contingut (parlarà del barri i dels projectes acollits a la Llei de Barris) Hi prendran part, com a col·laboradors, a banda del veïnat, les persones vinculades als diferents projectes, i els tècnics municipals adscrits al territori.

OBJECTIUS

Fer servir la revista com a eina de superació de barreres, d'enfortiment dels trets identitaris, i d'integració de la ciutadania.

BENEFICIARIS

La ciutadania de la Trinitat Vella.

DOTACIÓ ECONÒMICA PREVISTA (indicant font de finançament i temporalització)

El Districte de Sant Andreu assumeix el cost de l'edició, impressió, i distribució d'11 números anyals, al llarg de 4 anys.

- . Cost total anyal: 33.400 €.
 - . Disseny del format base: 1.000 €.
 - . Maquetació d'exemplars: 450€/unitat x 12 = 5.400 €
 - . Impressió: 1.400 € x 12 = 16.800 €
 - . Distribució (bustiada) : 850 € x 12 = 10.200 €
- Cost total 3 anys: 100.200 €

CALENDARI DE DESPLEGAMENT

2007-2009

ORGANISME O ÀREA RESPONSABLE

Districte de sant Andreu - Associació de Comerciants de Trinitat Vella - Direcció de Comerç de l'Ajuntament de Barcelona

INDICADORS DE REALITZACIÓ (relatius al grau de consecució dels objectius)

PROJECTE D'INTERVENCIÓ INTEGRAL DEL BARRI DE TRINITAT VELLA (Sant Andreu)

Llei 2/2004 de 4 de juny, de millora de barris, àrees urbanes i viles que requereixen una atenció especial



CAMP 7 : PROGRAMES PER A LA MILLORA SOCIAL, URBANÍSTICA I ECONÒMICA
ACTUACIÓ: PROGRAMES DE FOMENT DE LA INTEGRACIÓ SOCIAL I CULTURAL I DE MILLORA DE LA QUALITAT DE VIDA

ACTUACIÓ: **ADEQUACIÓ TECNOLÒGICA DE LA RADIO DE TRINITAT VELLA**

DESCRIPCIÓ DE L'ACTUACIÓ

Al barri de Trinitat Vella existeix un projecte d'emissió radiofònica liderat per la Fundació Trinijove i que gestionen un grup de joves actius. Aquesta emissió esdevé un canal de comunicació i de relació al barri que perilla per la seva manca d'adequació a la nova tecnologia d'emissió. Cal per això dotar amb nous mitjans tecnològics per poder continuar emetent. Es faria un programa específic de seguiment del Projecte de Trinitat Vella.

OBJECTIUS

Garantir l'emissió amb l'adaptació a les noves tecnologies de la radio Trinitat Vella

BENEFICIARIS

Població en general del barri

DOTACIÓ ECONÒMICA PREVISTA (indicant font de finançament i temporalització)

6.500 €

CALENDARI DE DESPLEGAMENT

2007-2008

ORGANISME O ÀREA RESPONSABLE

Ajuntament de Barcelona. Serveis Personals

INDICADORS DE REALITZACIÓ (relatius a l'avanç de les intervencions)

Continuïtat de l'emissió

INDICADORS DE RESULTAT/IMPACTE (relatius al grau de consecució dels objectius)

Millora de la comunicació al barri

PROJECTE D'INTERVENCIÓ INTEGRAL DEL BARRI DE TRINITAT VELLA (Sant Andreu)

Llei 2/2004 de 4 de juny, de millora de barris, àrees urbanes i viles que requereixen una atenció especial

CAMP 7 : PROGRAMES PER A LA MILLORA SOCIAL, URBANÍSTICA I ECONÒMICA
ACTUACIÓ: PROGRAMES DE FOMENT DE LA INTEGRACIÓ SOCIAL I CULTURAL I DE MILLORA DE LA QUALITAT DE VIDA

ACTUACIÓ: MILLORA DE L'AUTOESTIMA I IMATGE DEL BARRI: RECUPERACIÓ DE LA MEMÒRIA. ITINERARIS HISTÒRICS

DESCRIPCIÓ DE L'ACTUACIÓ

Accions adreçades a reforçar l'autoestima i treballar per a superar l'autoetiquetatge social que pateix el barri. Es tracta de promoure una visualització positiva del barri mitjançant un pla de comunicació i diverses actuacions en el territori .

En concret es proposa la creació d'un grup de treball que tingui com a funció la recuperació de la història del barri i la posada en marxa d'unes activitats en forma d'itinerari històric per acostar a la població en general a aquest patrimoni cultural

OBJECTIUS

Generar consciència social d'estima al barri i sentiment d'arrelament al territori

BENEFICIARIS

Població en general del barri

DOTACIÓ ECONÒMICA PREVISTA (indicant font de finançament i temporalització)

8.000 €

CALENDARI DE DESPLEGAMENT

2007-2010

ORGANISME O ÀREA RESPONSABLE

Ajuntament de Barcelona. Arxiu Districte Sant Andreu i Serveis Personals

INDICADORS DE REALITZACIÓ (relatius a l'avanç de les intervencions)

Consolidació del grup
Nº de publicacions
Nº d'itineraris

INDICADORS DE RESULTAT/IMPACTE (relatius al grau de consecució dels objectius)

Grau de Satisfacció

PROJECTE D'INTERVENCIÓ INTEGRAL DEL BARRI DE TRINITAT VELLA (Sant Andreu)

Llei 2/2004 de 4 de juny, de millora de barris, àrees urbanes i viles que requereixen una atenció especial



ANTIGA ORQUESTRA DE TRINITAT VELLA

PROJECTE D'INTERVENCIÓ INTEGRAL DEL BARRI DE TRINITAT VELLA (Sant Andreu)

Llei 2/2004 de 4 de juny, de millora de barris, àrees urbanes i viles que requereixen una atenció especial

FAMILIA AGRICOLA



AUTOCONSTRUCCIÓ

PROJECTE D'INTERVENCIÓ INTEGRAL DEL BARRI DE TRINITAT VELLA (Sant Andreu)

Llei 2/2004 de 4 de juny, de millora de barris, àrees urbanes i viles que requereixen una atenció especial



CAMP 7 : PROGRAMES PER A LA MILLORA SOCIAL, URBANÍSTICA I ECONÓMICA
ACTUACIÓ: PROGRAMES DE FOMENT DE LA INTEGRACIÓ SOCIAL I CULTURAL I DE MILLORA DE LA QUALITAT DE VIDA

ACTUACIÓ: **AGENDA JUVENIL LA QUINTA FORÇA**

DESCRIPCIÓ DE L'ACTUACIÓ

Accions adreçades a reforçar l'autoestima i el coneixement positiu.
En concret es proposa l'elaboració d'un canal de comunicació i difusió pels joves del barri per tal que les activitats i recursos arribin i que aquesta puguin participar i fer evidents les seves inquietuds i necessitats.

OBJECTIUS

Implicar les entitats juvenils o que treballin en aquesta franja d'edat
Consolidar una taula de treball amb els joves del barri

BENEFICIARIS

Població jove del barri

DOTACIÓ ECONÒMICA PREVISTA (indicant font de finançament i temporalització)

5.000 €

CALENDARI DE DESPLEGAMENT

2007-2008

ORGANISME O ÀREA RESPONSABLE

Ajuntament de Barcelona. Districte de Sant Andreu Serveis Personals

INDICADORS DE REALITZACIÓ (relatius a l'avanç de les intervencions)

Nº de revistes i periodicitat

INDICADORS DE RESULTAT/IMPACTE (relatius al grau de consecució dels objectius)

Grau de satisfacció
Èxit en la distribució

PROJECTE D'INTERVENCIÓ INTEGRAL DEL BARRI DE TRINITAT VELLA (Sant Andreu)

Llei 2/2004 de 4 de juny, de millora de barris, àrees urbanes i viles que requereixen una atenció especial



CAMP 7 : PROGRAMES PER A LA MILLORA SOCIAL, URBANÍSTICA I ECONÒMICA
ACTUACIÓ: PROGRAMES DE FOMENT DE LA INTEGRACIÓ SOCIAL I CULTURAL I DE MILLORA DE LA QUALITAT DE VIDA

ACTUACIÓ: **CREACIÓ D'UN IMAGINARI POPULAR**

DESCRIPCIÓ DE L'ACTUACIÓ

Accions adreçades a reforçar l'autoestima i treballar per a superar l'autoetiquetatge social que pateix el barri. Es tracta de promoure una visualització positiva del barri mitjançant un seguit d'estratègies participatives que ajudin a la creació d'un imaginari propi del barri.

OBJECTIUS

Establir els llocs singulars per iniciar la llegenda de Trinitat Vella.
Establir les fórmules de creació de les diferents figures imaginàries: concurs literari, col·laboració centres escolars...
Col·laborar amb els grups i entitats culturals en la construcció de les figures de l'imaginari

BENEFICIARIS

Població en general del barri

DOTACIÓ ECONÒMICA PREVISTA (indicant font de finançament i temporalització)

24.000 €

CALENDARI DE DESPLEGAMENT

2007-2010

ORGANISME O ÀREA RESPONSABLE

Ajuntament de Barcelona. Serveis Personals

INDICADORS DE REALITZACIÓ (relatius a l'avanç de les intervencions)

Creació d'una o dos figures i de la llegenda compartida

INDICADORS DE RESULTAT/IMPACTE (relatius al grau de consecució dels objectius)

Grau de satisfacció
Assumpció de les llegendes per part de la població

PROJECTE D'INTERVENCIÓ INTEGRAL DEL BARRI DE TRINITAT VELLA (Sant Andreu)

Llei 2/2004 de 4 de juny, de millora de barris, àrees urbanes i viles que requereixen una atenció especial

CAMP 7 : PROGRAMES PER A LA MILLORA SOCIAL, URBANÍSTICA I ECONÒMICA
PROGRAMA DE FOMENT DE LA INTEGRACIÓ SOCIAL I CULTURAL PER ACONSEGUIR UNA
MILLOR QUALITAT DE VIDA AL BARRI
ACTUACIÓ: **PROGRAMA DE CONTROL DE PISOS PASTERA**

DESCRIPCIÓ DE L'ACTUACIÓ

Es tracte d'analitzar la situació d'ocupació d'habitatges al barri, amb la intenció de detectar la situació de sobreocupació, que són tant poc desitjables i creen focus de marginació i malestar veïnal

OBJECTIUS

Evitar l'existència de pisos pastera
Evitar la degradació de les finques
Millorar la qualitat de vida dels ciutadans

BENEFICIARIS

Tots els veïns i veïnes del barri i especialment els de les finques afectades

DOTACIÓ ECONÒMICA PREVISTA (indicant font de finançament i temporalització)

6.000 euros

CALENDARI DE DESPLEGAMENT

2007

ORGANISME O ÀREA RESPONSABLE

Direcció Serveis Tècnics districte de Sant Andreu i Guàrdia Urbana

INDICADORS DE REALITZACIÓ (relatius a l'avanç de les intervencions)

Nombre d'inspeccions realitzades

INDICADORS DE RESULTAT/IMPACTE (relatius al grau de consecució dels objectius)

Nombre DE PISOS DETECTATS I DESCONGESTIONATS

Els problemes dels nous ciutadans ▶ Una tragèdia femenina

Pàgines 36 i 37 >>>

El 22% de violacions a immigrants es fan en pisos sobreocupats

|| L'agressor acostuma a ser un dels estrangers que comparteixen apartament amb la víctima i la família || Les associacions d'ajuda creuen que hi ha un gran percentatge d'agredides que no ho denuncien

ARTURO BARRERO

En els apartaments on s'acumulen els immigrants i han conviut en un espai reduït de moltes per a moltes persones, la principal associació d'ajuda a dones agredides a Catalunya alerta que més d'un 20% de les estrangeres víctimes de violacions o abusos sexuals les han patit a l'interior d'aquests vivendes, acollides magatzems humans d'una qualitat tècnica quadrada en el context d'una violència d'immigrants a les habitacions.

Glòria Escudé, la coordinadora de l'Associació d'Assistència a Dones Agredides Sexualment (AADAS), explica que en els últims tres anys han prestat ajuda psicològica i legal a 49 dones immigrants, de les quals més d'un 20% de les agressions es va produir a l'interior del pis sobreocupat que la dona compartia amb altres immigrants, assenyala Escudé.

La violència sexual en pisos sobreocupats de Catalunya

XIFRES DEL 2003, EL 2004 I EL 2005

49 dones immigrants van ser ateses al trienni 2003-2005 per l'ONG Associació d'Assistència a Dones Agredides Sexualment



TELÈFON DE L'ASSOCIACIÓ D'ASSISTÈNCIA A DONES AGREDIDES SEXUALMENT: 93 487 57 60

TELÈFON D'ATENCIÓ A DONES EN SITUACIÓ DE VIOLÈNCIA: 900 900 120

MOLTES VÍCTIMS A CASA. L'Associació d'Assistència a Dones Agredides Sexualment alerta que en moltes de les agressions sexuals a immigrants hi ha tres víctimes. «Gairebé sempre -diu la coordinadora- els agressors són homes que viuen en aquests pisos. Abunda el cas en el qual el violador és l'immigrant que juga el paper de l'únic habitant de la casa, i que utilitza la violència com a mitjà de poder sobre els altres immigrants, que hi estan relegats. A més, moltes vegades, l'agressor és el ciutadà espanyol propietari de la vivenda».

Marta González, una psicòloga especialista en agressions sexuals, assegura que molts dels agressors són immigrants que tenen accés a aquests pisos però que de fet no hi viuen.

Entre els perfils de les immigrants víctimes d'agressions sexuals, apunta una vegada i una altra el de l'estrangera jove, molt sovint menor d'edat, que arriba d'arribar a Espanya i que passa moltes hores dins de la vivenda. En molts casos, es tracta de joves que han vingut a reunir-se amb els seus pares, però aquesta gènere mal són a la vivenda, ja que es passen tot el dia al carrer, treballant.

Aquesta violència afecta moltes d'aquestes joves a més dels altres habitants de la casa. Immigrants que viuen allí però amb qui no hi ha cap relació familiar. En molts casos, els habitants d'aquests pisos hi intervingen per evitar que la violència es denunciï i que es generin problemes per als altres inquilins.

Això fa difícil a les responsables d'AADAS que hi pot haver una bona atenció de dones que no s'atreveixen a denunciar la seva violació per pressions de l'entorn o per por al rebuig familiar.

SEVES VÍCTIMS DE MULLAMANS / De totes les immigrants ateses per AADAS, les més nombroses són les equatubianes. Però en aquesta associació pensen que hi ha moltes més víctimes en les dones a penes denunciades. Aquest és un trencar que Mahamud Alami, president de l'Associació

la queixa INCOMPRENSIÓ DEL JUTGE

«L'advocada Lara Puella, presidenta de l'AADAS, avisa que la justícia «ha de prestar atenció als drets culturals de les dones immigrants, perquè poden reaccionar a una agressió sexual d'una manera diferent de com ho faria una dona d'espai».

«Com a exemple, recordeu el cas d'una noia marroquina que, en el moment d'explicar davant el jutge com s'havia produït la seva violació, «va fer tanta vergonya i no va poder fer servir cap paraula més que «parlar» i que va acabar gairebé sense respirar».

Aquesta dona marroquina, l'agressor havia estat presonjat per haver violat altres dones. «A tota hora se'n va parlar a través de la distància mentre a la jove marroquina, la seva veu era arribada».

«En molts casos, les traduccions de les víctimes es converteixen també en un obstacle perquè el jutge entengui el que està veient i sentint. La traducció d'algunes situacions, especialment «cròniques» i riques com en el cas de la víctima, dificulta les traduccions i acaba per desorientar els jutges. El resultat és, segons aquesta advocada, que algunes víctimes no poden ser reconegudes correctament als fets».

«A més del Poble Marroquí (AMPM), realitza en el cas de les dones originàries del Marroc. «Les dones marroquines no denuncien gairebé mai», explica Alami, que alerta sobre «l'amplitud de la tragèdia que vivien aquestes dones».

«Moltes -explica Alami- no s'atreveixen a denunciar que han estat violades o agredides sexualment per por que la seva família les rebregi. Veuen d'una cultura molt masculinista, en què es considera que moltes dones han prestat la seva pròpia violació».

El president de l'AMPM avisa que es donen casos de noies joves procedents de zones molt endarrerides que, pel fet de tenir un total desconocement de la sexualitat, «ni tan sols saben que el que els ha passat és que les han violat i que això ha fet amb el seu cos i amb el que s'ha de denunciar».

més ciutat febrer de 2006

sant andreu 5

Habitatge ▶ Una veïna de Pare Pérez del Pulgar denuncia que una dona va acabar cedint a les pressions i va vendre el pis

Els veïns denuncien 'mobbing' de les màfies d'immigrants a la Trinitat Vella

ROGER FUERTES • trinitat vella

Alguns residents del voltant de la presó de la Trinitat Vella denuncien la pressió de determinats grups d'immigrants perquè els vinguin a les seves habitacions. L'associació de veïns del barri no vol «criminalitzar» tots els nous veïns de la zona i creu que és tracta de l'actuació de «bandes mafioses» concretes.

Els carrers de l'entorn del centre penitenciari per a joves de la Trinitat són un dels pocs reduïts de la ciutat on encara es poden trobar pisos «a preus relativament assequibles», i això ha fet que molts immigrants que arriben a Barcelona triïn la zona per viure-hi, explica el secretari de l'associació de veïns, Lluís Edo. El fenomen no havia causat als veïns cap problema destacat «en la primera onada, que va ser principalment de marroquins i sud-americans». Però en els darrers mesos, entorn de la presó s'ha notat l'arribada de nous col·lectius que, segons els residents, utilitzen «pràctiques mafioses» per adquirir pisos.

Margarita, una veïna del carrer de Pare Pérez del Pulgar, explica com a la seva escala van entrar a viure «un grup de romanesos que no deixaven de fer soroll fins a la matinada» i que responien a les queixes d'alguns altres inquilins convidant-los a vendre els seus pisos i marxar. Margarita assegura que, després d'alguns mesos de conflictes, ella ha pogut resistir, però «una dona gran de l'immoble, després de rebre di-

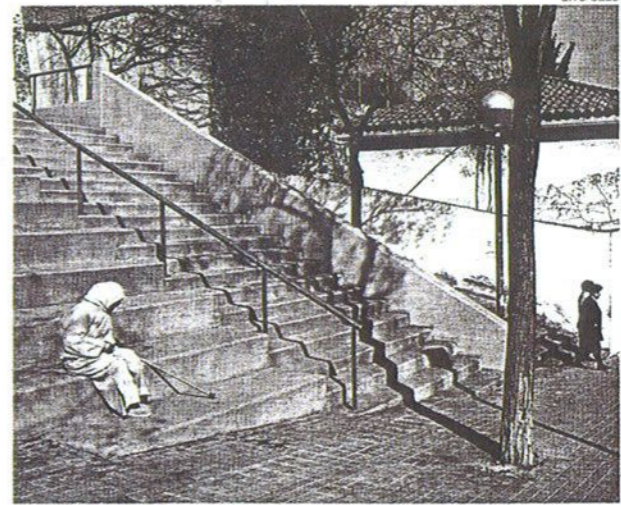

L'associació de veïns reclama que no es posi tots els immigrants al mateix sac.

verses trucades sospitoses oferint-se a comprar-li el pis, va cedir i va marxar».

Els veïns creuen que aquesta pràctica, que s'ha donat en altres pisos de la zona, «sorgeix de bandes mafioses organitzades, principalment romaneses i paquistaneses», que compren els pisos a baix preu per després rellogar-los, per habitacions, a altres immigrants amb menys recursos econòmics. Margarita també denuncia el «poc cas» que els cossos de seguretat han fet de les seves protestes i es lamenta que la seva situació «no s'ha pogut solucionar mínimament fins després de cinquanta trucades a la Guàrdia Urbana i als Mossos d'Esquadra».

El mobbing immobiliari que pateixen alguns residents és, però, «només un dels problemes de l'arribada massiva i incontrolada d'immigrants» a aquestes zones.

ta zona que denuncien els ciutadans. L'Associació de Veïns de la Trinitat Vella també ha rebut diverses queixes per la sobreocupació d'alguns pisos «amb habitatges de 40 o 60 metres quadrats on viuen més de deu persones». La transformació de locals comercials de molt poca superfície, i sense cèdula d'habitabilitat, en habitatges habituals «sense garanties de seguretat» és una altra de les qüestions que preocupen la Trinitat Vella.

Els veïns, però, insisteixen que «no es poden posar totes les persones al mateix sac» i, fins i tot, destaquen que l'arribada d'immigrants «ha donat vida al barri i ha revitalitzat el comerç». Per això, l'associació demana «que s'adeqüin els equipaments públics de la zona a l'increment de la població en els darrers anys, amb més serveis als ambulatoris o amb més escoles bressol».

PROJECTE D'INTERVENCIÓ INTEGRAL DEL BARRI DE TRINITAT VELLA (Sant Andreu)

Llei 2/2004 de 4 de juny, de millora de barris, àrees urbanes i viles que requereixen una atenció especial



CAMP 7 : PROGRAMES PER A LA MILLORA SOCIAL, URBANÍSTICA I ECONÒMICA
PROGRAMA DE FOMENT DE LA INTEGRACIÓ SOCIAL I CULTURAL PER ACONSEGUIR UNA
MILLOR QUALITAT DE VIDA AL BARRI
ACTUACIÓ: **AMPLIACIÓ ZONA HORTS URBANS**

DESCRIPCIÓ DE L'ACTUACIÓ

Aprofitar espais en desús dins del nus de la Trinitat per no tant sols millorar la seva imatge sinó donar motius d'activitat a col·lectius de gent gran del barri, tot aprofitant la cultura agrícola de conreu de terres de les zones d'origen d'aquests veïns i veïnes

OBJECTIUS

Augmentar el control social de l'espai públic del Parc
Programes d'activitats per a gent gran
Millorar la imatge mediambiental

BENEFICIARIS

Tots els veïns i veïnes del barri i especialment el col·lectiu de gent gran

DOTACIÓ ECONÒMICA PREVISTA (indicant font de finançament i temporalització)

120.000 euros

CALENDARI DE DESPLEGAMENT

2008-2009

ORGANISME O ÀREA RESPONSABLE

Districte de Sant Andreu i Institut municipal de Parcs i Jardins

INDICADORS DE REALITZACIÓ (relatius a l'avanç de les intervencions)

Nombre d'hortos ampliat

INDICADORS DE RESULTAT/IMPACTE (relatius al grau de consecució dels objectius)

Nombre de persones que els conrearàn

PROJECTE D'INTERVENCIÓ INTEGRAL DEL BARRI DE TRINITAT VELLA (Sant Andreu)

Llei 2/2004 de 4 de juny, de millora de barris, àrees urbanes i viles que requereixen una atenció especial

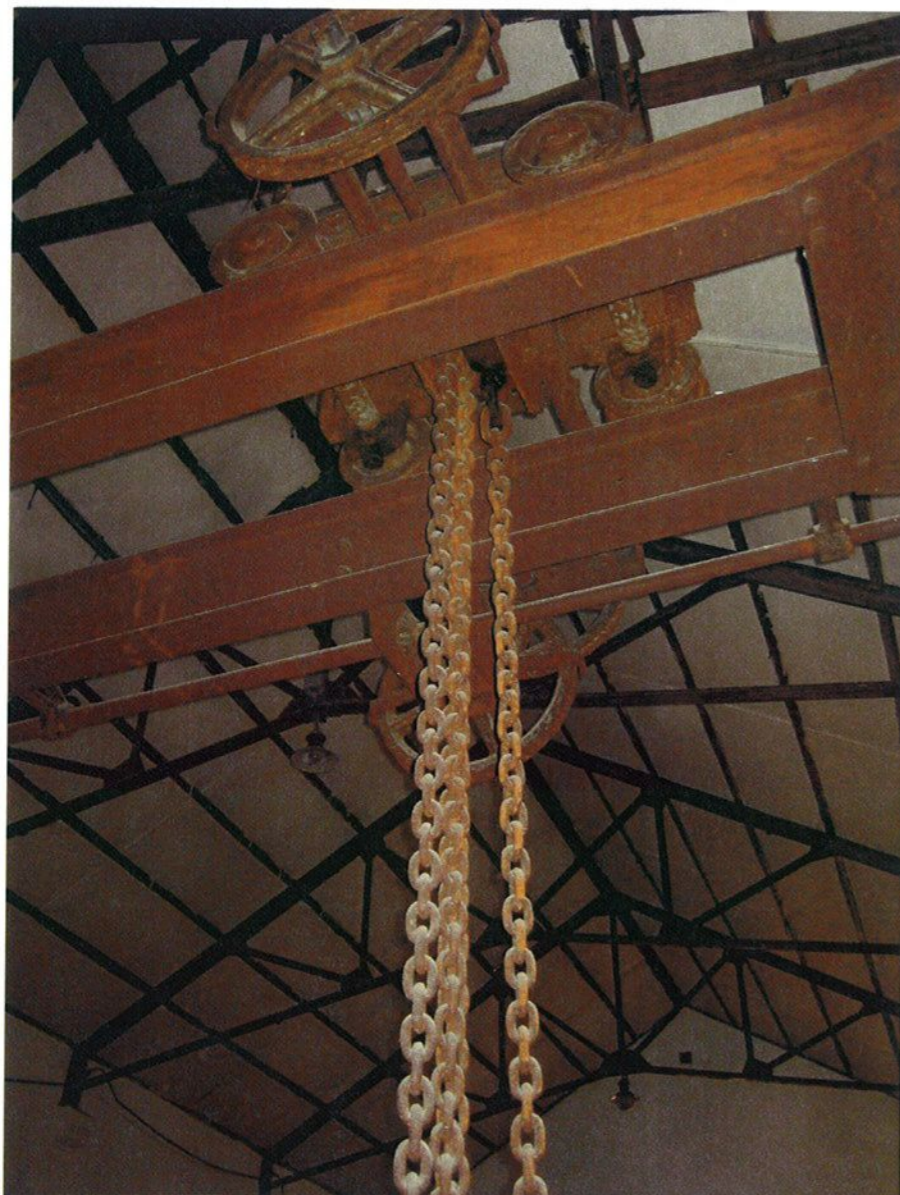

CAMP 7 : PROGRAMES PER A LA MILLORA SOCIAL, URBANÍSTICA I ECONÒMICA
PROGRAMA DE FOMENT DE LA INTEGRACIÓ SOCIAL I CULTURAL PER ACONSEGUIR UNA
MILLOR QUALITAT DE VIDA AL BARRI
ACTUACIÓ: **CASA DE LES AIGÜES**

DESCRIPCIÓ DE L'ACTUACIÓ

Es tracte d'acabar la recuperació física dels edificis que la companyia d'Aigües de Montcada tenia en servei a la zona nord de Trinitat Vella. Grups de joves en situacions de marginació, sota la tutela de l'entitat Trinijove, desenvoluparan aquest projecte que ha de concloure amb la posada en marxa d'un taller de litografia, amb maquinaria recuperada de l'antiga fàbrica Coats de Sant Andreu.

OBJECTIUS

Acabar la recuperació d'edificis protegits
Executar un projecte de reutilització cultural-tècnica
Mantenir una activitat pel control social de l'entorn tot evitant la seva degradació

BENEFICIARIS

Tots els veïns i veïnes del barri i especialment el col·lectiu de gent jove

DOTACIÓ ECONÒMICA PREVISTA (indicant font de finançament i temporalització)

431.524 euros

CALENDARI DE DESPLEGAMENT

2007-2008

ORGANISME O ÀREA RESPONSABLE

Districte de Sant Andreu i Trinijove

INDICADORS DE REALITZACIÓ (relatius a l'avanç de les intervencions)

Les diferents fases del projecte: redacció dels documents i execució de l'obra

INDICADORS DE RESULTAT/IMPACTE (relatius al grau de consecució dels objectius)

Nombre de joves ocupats
Nombre d'edificis recuperats
Nombre de programes desenvolupats

INFORME D'ACTUACIÓ SOCIAL A L'ANTIGA ESTACIÓ DE BOMBEIG DE LES AIGÜES DE MONCADA A LA TRINITAT VELLA.

L'antiga estació de bombeig de les aigües de Montcada es troba ubicada en un indret del barri de la Trinitat Vella, que degut a les característiques de l'entorn es presta a la degradació i a l'adopció d'actituds vandàliques i fins i tot delinqüencials.

Fins al punt que a partir de l'any 1992, que la societat d'Aigües ho cedeix a l'Ajuntament de Barcelona, al no haver-hi un personal estable a les instal·lacions aquestes pateixen un grau de vandalització important.

Parlem d'un jardí on s'ajuntaven més de vint-i-cinc joves en situació de risc, amb consum i tràfec de drogues, entrenament i baralles de gossos, algun jove mort per sobredosi, etc.

El moment de màxima degradació i problemàtica social, va ésser quan van destrossar la teulada de l'edifici, organitzant festes nocturnes on s'ajuntaven més de cinquanta joves, tot això va comportar la destrossa i expoli de qualsevol material amb valor de mercat.

Arran d'aquesta problemàtica, una potencial zona criminògena i un edifici catalogat, per part del Consell Municipal del Districte i la Fundació Trinijove, iniciem una feina de restauració i manteniment de l'edifici a través de la realització d'un programa d'Escola -Taller amb 24 joves (any 2000 i any 2001) i d'uns Tallers d'Ocupació, (any 2003), i durant aquest any vuit persones, paletes, jardineros i soldadors contractats per Barcelona Activa a través del Plans d'ocupació fan feines de manteniment de l'edifici i del seu entorn.

Donat la tasca que ha realitzat la Fundació Trinijove vers l'equipament i l'entorn immediat, a l'any 2005, el Consell Municipal del Districte cedeix a precari la utilització del immoble a Trinijove, a través de la signatura d'un conveni global de col·laboració.

Realment, degut a les característiques arquitectòniques de l'estació de bombeig, és difícil realitzar qualsevol activitat que possibiliti la dinamització permanent de l'espai.

Per altra banda, també és cert que si no li donem una utilitat podem córrer dos riscos: que la zona torni a degradar-se i l'edifici acabi essent vandalitzat del tot; o que els okupes que operen al territori, s'instal·lin dintre, doncs ja tenim el precedent d'un edifici col·lateral a l'antiga estació de bombeig que ja tenen ocupat.

A través del projecte que presentem volem donar una dimensió social a l'ús d'aquest espai, amb l'objecte que es facin activitats diàries i així garantir un manteniment, tot evitant que la zona acabi essent un espai on es consolidin possibles activitats delictives.

Es per això que tenim plantejat adequar l'infraestructura per realitzar activitats formatives i ocupacionals diàries amb dos col·lectius amb els quals s'intervé des de la Fundació Trinijove: els beneficiaris de la renda mínima d'inserció, i persones exconsumidores d'alcohol i estupefaents, en situació de tractament i que tenen un nivell de discapacitat per fer activitats ocupacionals dins del Centre especial de Treball, que la fundació Trinijove té homologat pel Departament de Benestar social de la Generalitat de Catalunya.

Es per això que plantejem una possibilitat d'ús formatiu, a través de la realització d'un taller pre-laboral d'impremta per als beneficiaris de la renda mínima d'inserció, en concret set persones; i una activitat ocupacional de manipulats a través del Centre especial de Treball per a quatre persones més.

Es realitzarà una activitat diària, amb lo qual a més de conservar i mantenir l'espai, s'evita que hi hagin al barri zones d'especial potencialitat per a fer conductes delictives.

Gràcies a la gestió del Consell Municipal del Districte, ens han cedit els bens d'equip necessaris per a fer aquestes activitats d'utilitat social, a través de maquinària que l'empresa Fabra i Coast no farà servir.

PROJECTE D'INTERVENCIÓ INTEGRAL DEL BARRI DE TRINITAT VELLA (Sant Andreu)

Llei 2/2004 de 4 de juny, de millora de barris, àrees urbanes i viles que requereixen una atenció especial

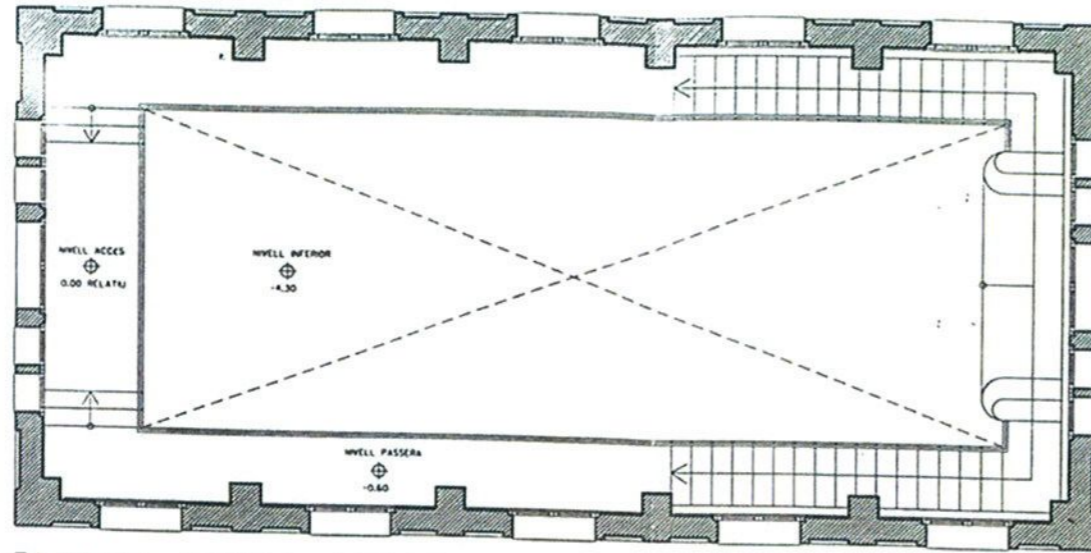

PLANTA NIVELL ACCÉS

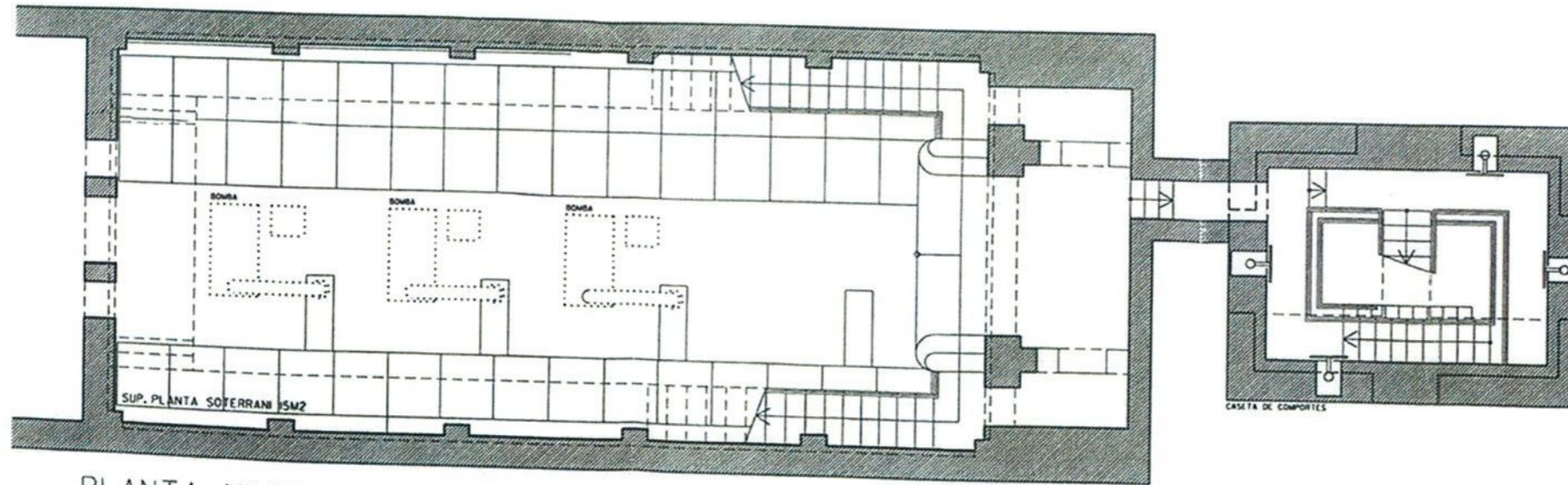
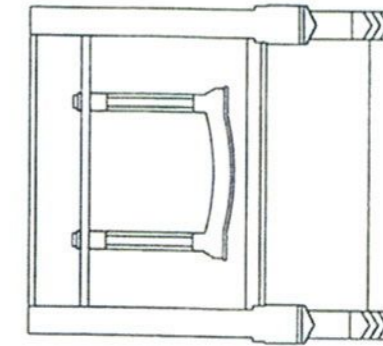
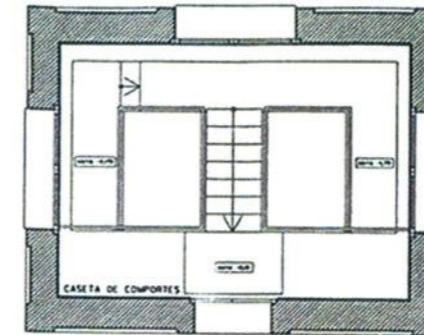

PLANTA NIVELL SOTERRANI

Plantes
escala 1/100
setembre de 1999

Projecte de rehabilitació de l'edifici
de la central de bombeig de la Cia.
d'Aigües de Monicada cir. de Ribas 103-111

DIRECCIÓ DE SERVEIS D'ARQUITECTURA
Xavier Pigrau, arquitecte
Jordi Portell, estudiant d'arquitectura

54
Ajuntament
de Barcelona



PROJECTE D'INTERVENCIÓ INTEGRAL DEL BARRI DE TRINITAT VELLA (Sant Andreu)

Llei 2/2004 de 4 de juny, de millora de barris, àrees urbanes i viles que requereixen una atenció especial

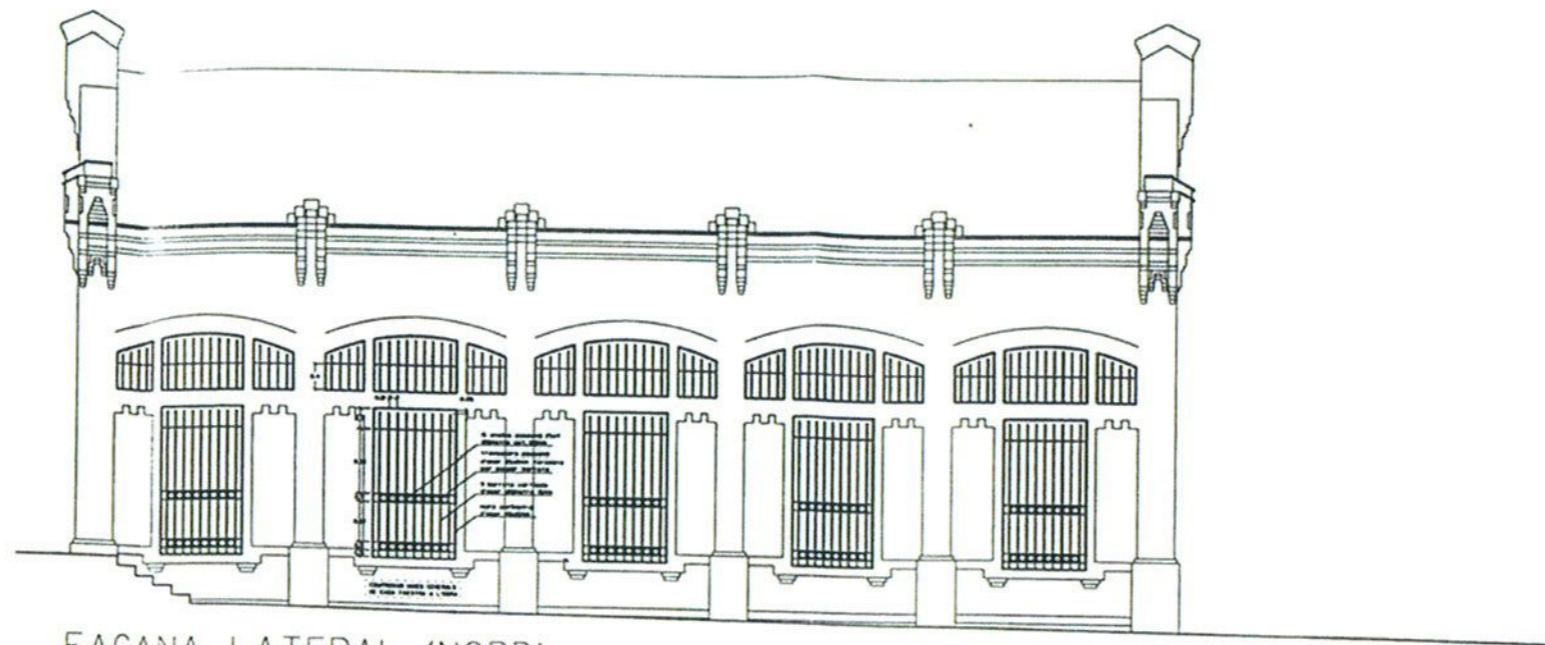

FAÇANA LATERAL (NORD)

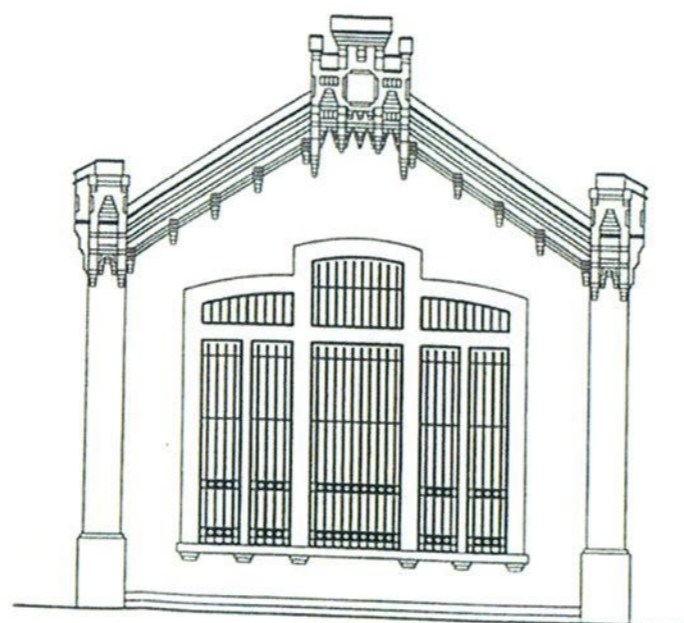

TESTER EST

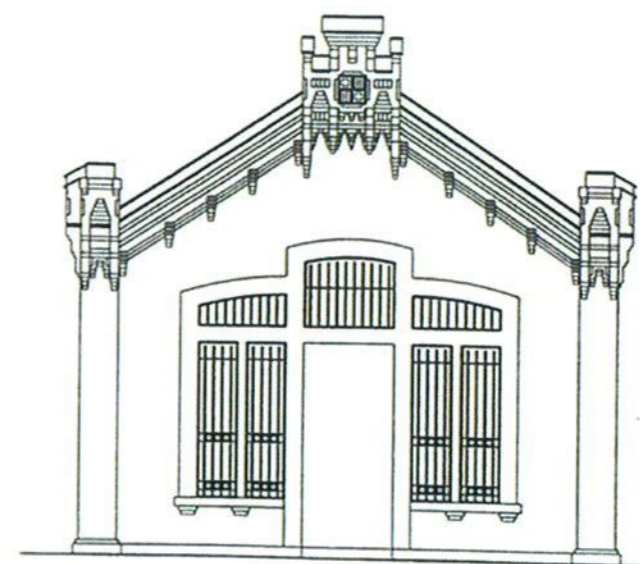

TESTER OEST (ACCÉS)

Façanes
escala 1/100
setembre de 1999

Projecte de rehabilitació de l'edifici
de la central de bombelg de la Cia.
d'Aigües de Montcada ctra. de Ribas 103-111

DIRECCIÓ DE SERVEIS D'ARQUITECTURA
Xavier Pigrau, arquitecte
Jordi Portell, estudiant d'arquitectura

54

de Barcelona



Ajuntament

PROJECTE D'INTERVENCIÓ INTEGRAL DEL BARRI DE TRINITAT VELLA (Sant Andreu)

Llei 2/2004 de 4 de juny, de millora de barris, àrees urbanes i vil·les que requereixen una atenció especial

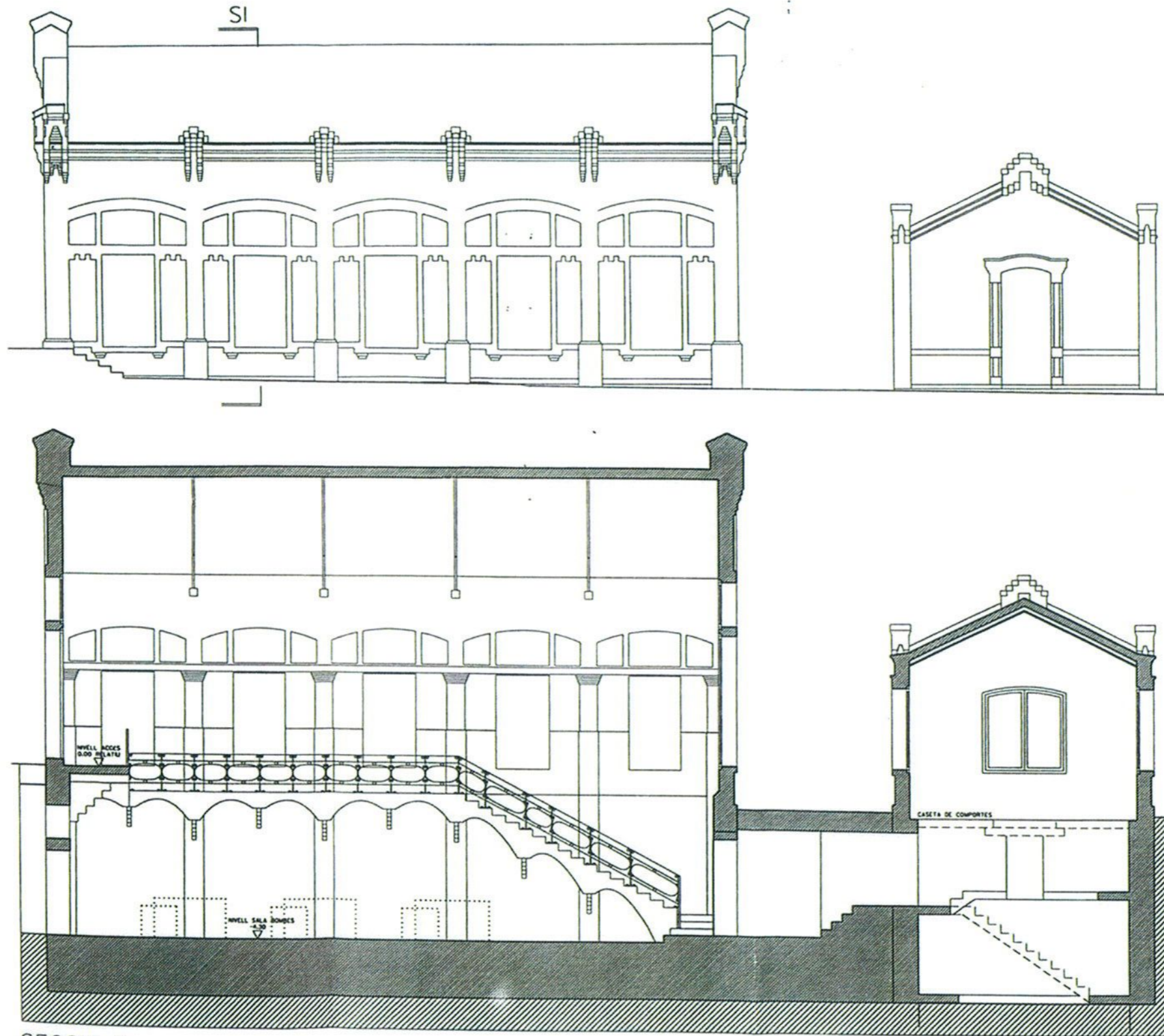

SECCIÓ 2

Secció longitudinal i façana sud
escala 1/100
setembre de 1999

Projecte de rehabilitació de l'edifici
de la central de bombeig de la Cia.
d'Alipius de Montcada ctra. de l'Illes 103-111

DIRECCIÓ DE SERVEIS D'ARQUITECTURA
Xavier Pigrau, arquitecte
Jordi Portell, estudiant d'arquitectura

52
Ajuntament de Barcelona



PROJECTE D'INTERVENCIÓ INTEGRAL DEL BARRI DE TRINITAT VELLA (Sant Andreu)

Llei 2/2004 de 4 de juny, de millora de barris, àrees urbanes i viles que requereixen una atenció especial

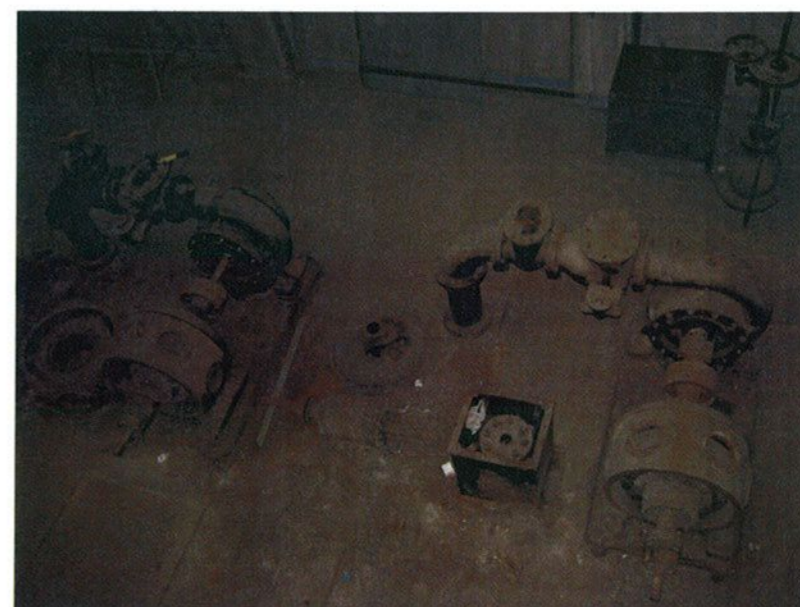
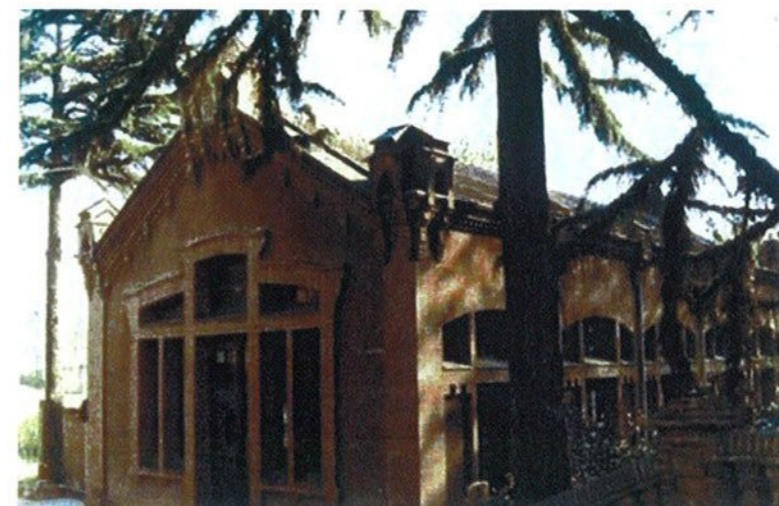
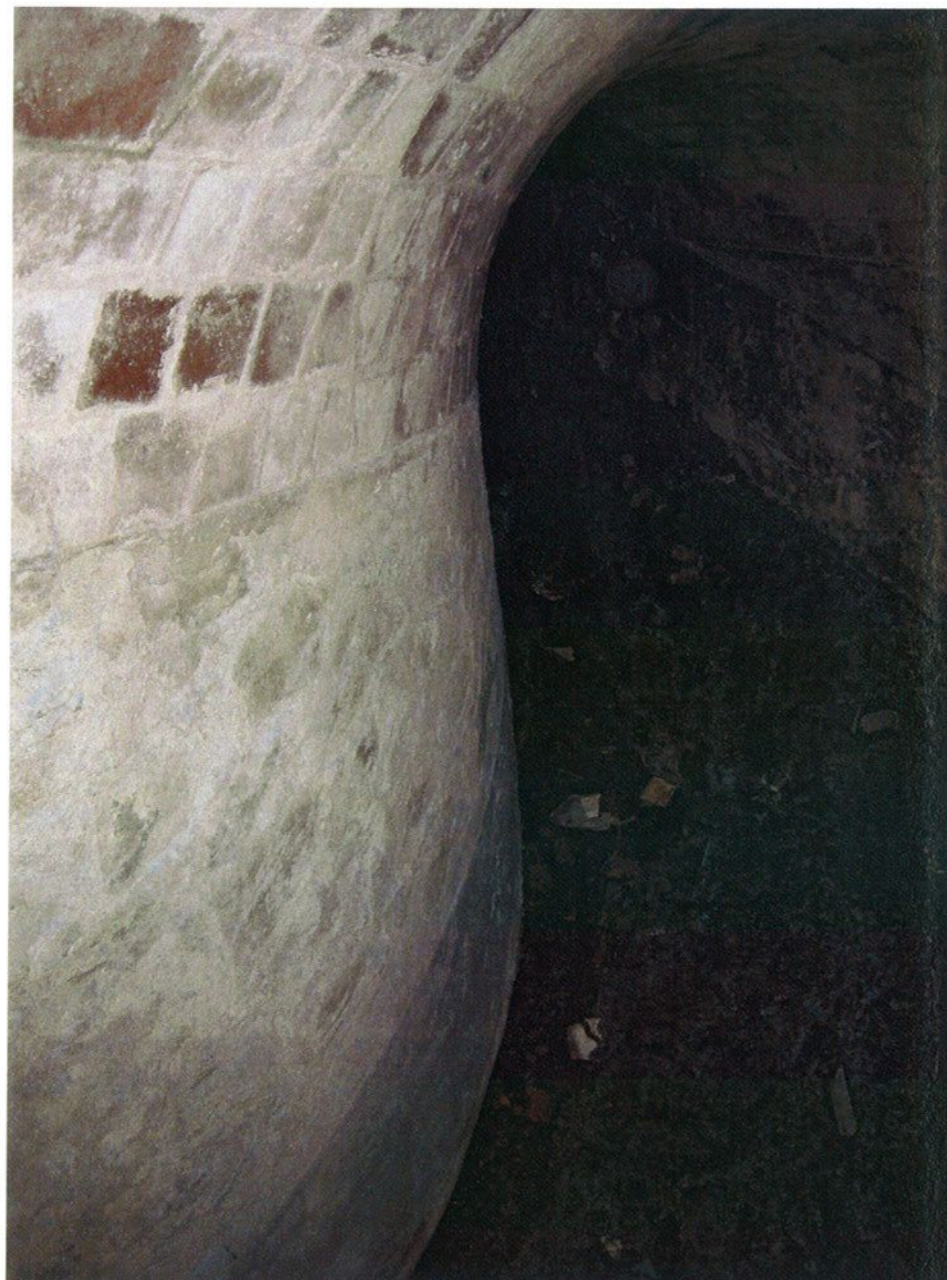

PROJECTE D'INTERVENCIÓ INTEGRAL DEL BARRI DE TRINITAT VELLA (Sant Andreu)

Llei 2/2004 de 4 de juny, de millora de barris, àrees urbanes i viles que requereixen una atenció especial



CAMP 7 : PROGRAMES PER A LA MILLORA SOCIAL, URBANÍSTICA I ECONÒMICA
ACTUACIÓ: PROGRAMES DE FOMENT DE LA INTEGRACIÓ SOCIAL I CULTURAL I DE MILLORA DE LA QUALITAT DE VIDA

ACTUACIÓ: **PROGRAMA DE MEDIACIÓ VEÏNAL AMB POBLACIÓ GITANA**

DESCRIPCIÓ DE L'ACTUACIÓ

A Trinitat Vella hi ha una concentració de població gitana en una zona d'habitatge concreta del barri. Aquesta població ha ocupat un seguit de pisos en molts casos de forma il·legal. Es tracta d'una població amb dificultats que en la seva majoria està en seguiment i atenció als serveis socials del territori. Malgrat el seguiment la convivència amb els veïns i l'acompanyament en el quotidià faria necessària una intervenció de mediació veïnal que pugues aprofundir en la millora de les seves condicions de vida i en la millora de les relacions amb la resta del veïnat.

OBJECTIUS

Generar un espai d'entesa i proposta que faciliti la convivència
Millorar els hàbits i costums d'un grup de població per tal de facilitar el bon veïnatge
Establir un programa d'intervenció que incorpori la millora de la qualitat de vida de les persones afectades.

BENEFICIARIS

Població gitana del barri

DOTACIÓ ECONÒMICA PREVISTA (indicant font de finançament i temporalització)

70.000 €

CALENDARI DE DESPLEGAMENT

2007-2009

ORGANISME O ÀREA RESPONSABLE

Ajuntament de Barcelona. Serveis Personals

INDICADORS DE REALITZACIÓ (relatius a l'avanç de les intervencions)

Millora en la convivència
Millora en els hàbits i costums de la població vers la que s'intervé

INDICADORS DE RESULTAT/IMPACTE (relatius al grau de consecució dels objectius)

Grau d'integració de la població

ÍNDEX

1.- PRESENTACIÓ DEL PROJECTE

2.- DELIMITACIÓ DE L'ÀREA URBANA

3.- DESCRIPCIÓ DE LA SITUACIÓ URBANÍSTICA I SOCIO-ECONÒMICA

- 3.1.- Introducció
- 3.2.- Descripció de l'estat de conservació de l'edificació
- 3.3.- Descripció de la població
- 3.4.- Descripció de la situació econòmica
- 3.5.- Situació Social
- 3.6.- Associacionisme i participació ciutadana
- 3.7.- Situació mediambiental
- 3.8.- Situació Urbanística. Xarxes de serveis i dotacions d'equipaments
- 3.9.- Quadre d'indicadors
- 3.10.- Conclusions

4.- PROPOSTA D'ACTUACIÓ

- 4.1.- Introducció
- 4.2.- Grau d'identificació de la problemàtica existent
- 4.3.- Estratègies i prioritats (coherència i adequació)
- 4.4.- Actuacions concretes que componen el projecte
- 4.5.- Forma de gestió i viabilitat
- 4.6.- Valoració de l'impacte del projecte en el seu àmbit d'actuació
- 4.7.- Requeriments de continuïtat i manteniment
- 4.8.- Calendari general
- 4.9.- Costos i finançament
- 4.10.- Procés de participació ciutadana
- 4.11.- Altres intervencions públiques no finançables

5.- ACTUACIONS. DOCUMENTACIÓ GRÀFICA I FITXES

- 5.1.- Millora de l'espai públic.
- 5.2.- Rehabilitació i equipament dels elements col·lectius dels edificis.
- 5.3.- Provisió d'equipaments per a l'ús col·lectiu.
- 5.4.- Incorporació de les tecnologies de la informació en els edificis.
- 5.5.- Foment de la sostenibilitat del desenvolupament urbà (eficiència energètica, estalvi en el consum de l'aigua, reciclatge de residus).
- 5.6.- Equitat de gènere en l'ús de l'espai urbà i dels equipaments.
- 5.7.- Desenvolupament de programes que comportin una millora social, urbanística i econòmica del barri.

5.8.- Accessibilitat i supressió de barreres arquitectòniques

PROJECTE D'INTERVENCIÓ INTEGRAL DEL BARRI DE TRINITAT VELLA (Sant Andreu)

Llei 2/2004 de 4 de juny, de millora de barris, àrees urbanes i vil·les que requereixen una atenció especial

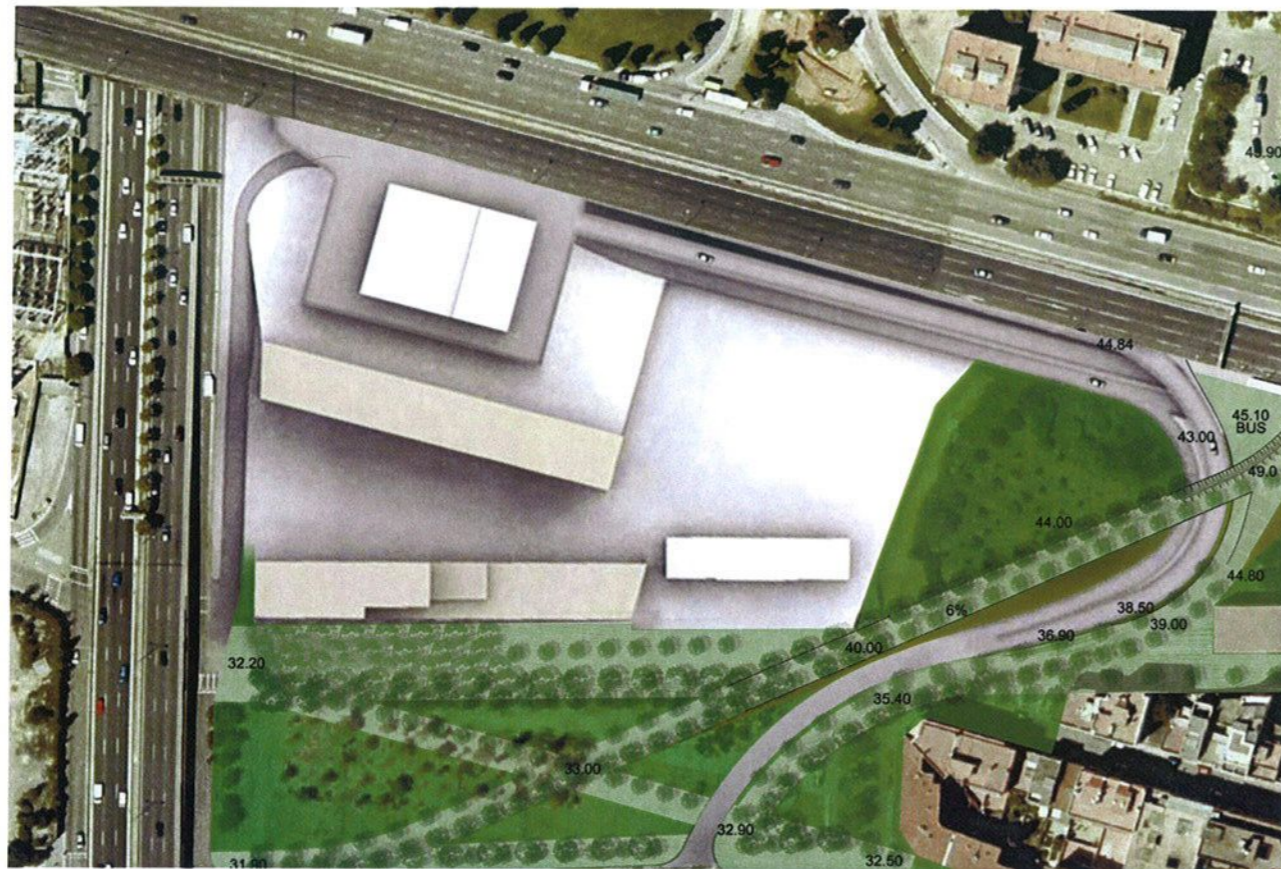

CAMP 7 : PROGRAMES PER A LA MILLORA SOCIAL, URBANÍSTICA I ECONÒMICA
PROGRAMA PER MILLORAR LA MOBILITAT URBANA I EL TRANSPORT
ACTUACIÓ: **CONSTRUCCIÓ NOU ENLLAÇ ENTRE RONDA DE DALT I MERIDIANA**

DESCRIPCIÓ DE L'ACTUACIÓ

Construcció de nou enllaç entre Ronda de Dalt i Meridiana, fet vital per la seguretat i qualitat de vida al barri, al temps que es dona solució a la connexió entre les dues principal vies sense anar fins a Rio de Janeiro. El projecte es recull en forma de Modificació de PGM ja aprovat inicialment

OBJECTIUS

Connectar millor el barri amb la Meridiana i molt especialment evitar el transit de vehicles pesants per dins del barri i prop de places i espais concorreguts, amb el corresponent col·lapse i pol·lució ambiental.

Permetre l'enllaç entre el lateral de la Ronda i la Meridiana.

Reordenar la plaça Andreu i Abelló i la carretera de Ribes de forma cívica

BENEFICIARIS

Tots els veïns i veïnes del barri i conductors foranis

DOTACIÓ ECONÒMICA PREVISTA (indicant font de finançament i temporalització)

1.901.814 euros

CALENDARI DE DESPLEGAMENT

2009-2010

ORGANISME O ÀREA RESPONSABLE

Empresa Pública Municipal BAGURSA

INDICADORS DE REALITZACIÓ (relatius a l'avanç de les intervencions)

M2 de nou vial executat

INDICADORS DE RESULTAT/IMPACTE (relatius al grau de consecució dels objectius)

Nombre de vehicles que deixen de passar pel barri

MODIFICACIÓ DEL PLA GENERAL METROPOLITÀ EN L'ÀMBIT DELIMITAT PER LA RONDA DE DALT, L'AVINGUDA MERIDIANA I LA CARRETERA DE RIBES. PORTA DE LA TRINITAT.

Febrer 2005.

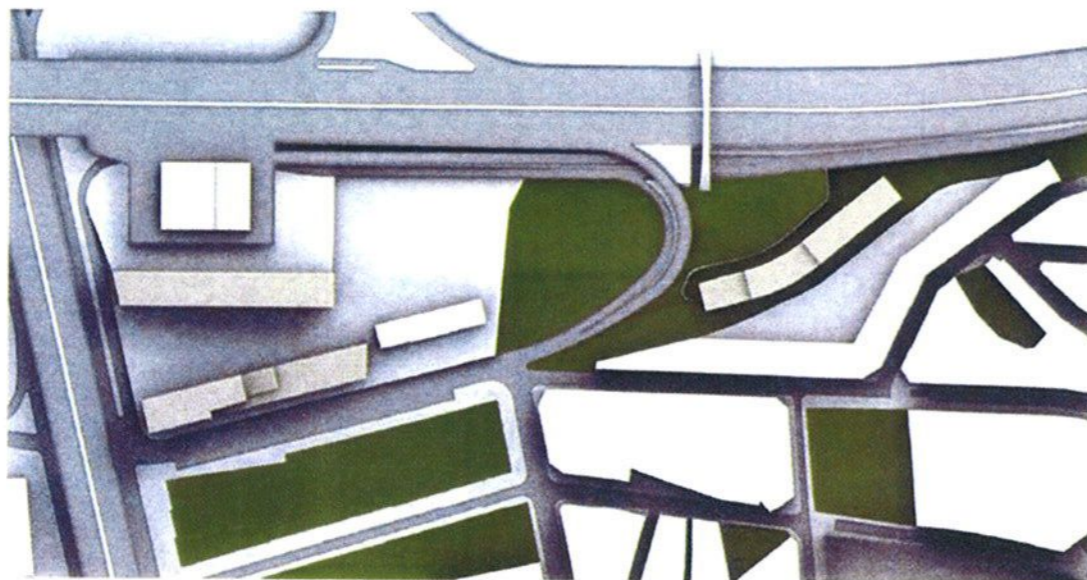

Vista cenital de la proposta.

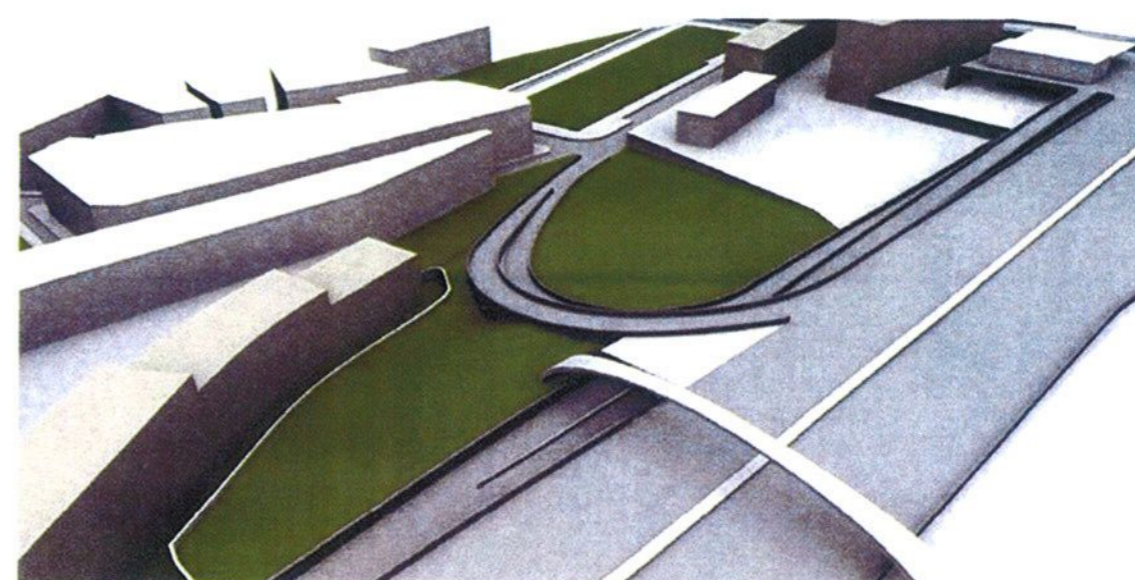

L'enllaç des de la Meridiana cap a Trinitat Vella.



Vista aèria des de Trinitat Vella cap a Meridiana.

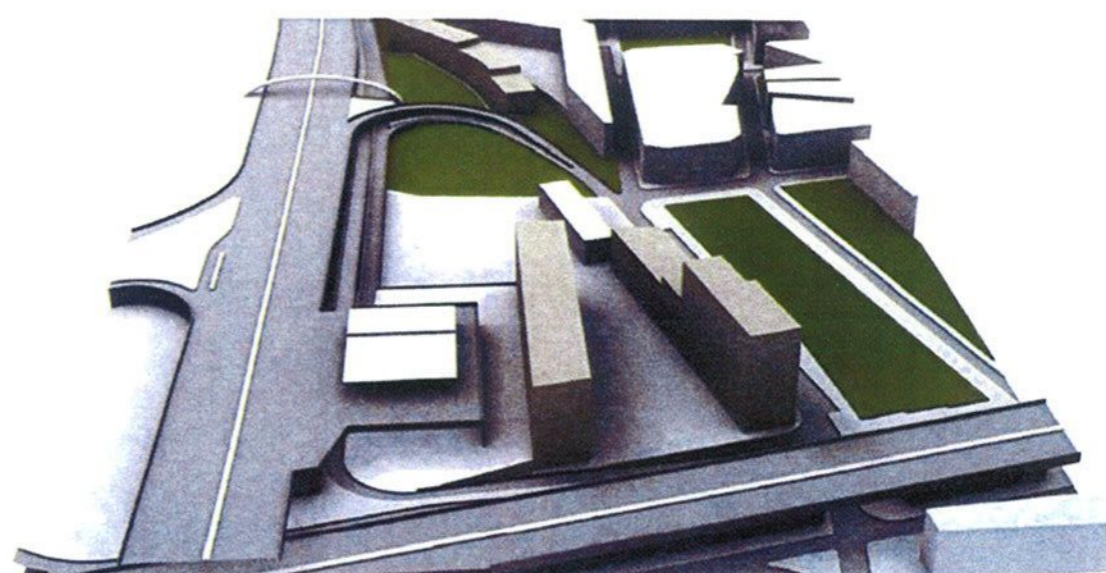

Vista des de Via Favència. En primer terme a l'esquerra la benzina prevista a nivell de la Meridiana.

PROJECTE D'INTERVENCIÓ INTEGRAL DEL BARRI DE TRINITAT VELLA (Sant Andreu)

Llei 2/2004 de 4 de juny, de millora de barris, àrees urbanes i viles que requereixen una atenció especial



CAMP 7 : PROGRAMES PER A LA MILLORA SOCIAL, URBANÍSTICA I ECONÒMICA
PROGRAMA PER MILLORAR LA MOBILITAT URBANA I EL TRANSPORT

ACTUACIÓ: **CONSTRUCCIÓ D'UNA NOVA PASSERA A LA MERIDIANA**

DESCRIPCIÓ DE L'ACTUACIÓ

Nova connexió peatonal plenament accessible per damunt de la Meridiana

OBJECTIUS

Fer caure barreres i millorar la connexió amb altres barris
Millorar la mobilitat peatonal
Permetre la creació d'un circuit per a bicicletes a través de la Meridiana

BENEFICIARIS

Tots els veïns i veïnes del barri i del barri de la Trinitat Nova

DOTACIÓ ECONÒMICA PREVISTA (indicant font de finançament i temporalització)

1.000.000 euros

CALENDARI DE DESPLEGAMENT

2009-2010

ORGANISME O ÀREA RESPONSABLE

Empresa Pública Municipal BAGURSA

INDICADORS DE REALITZACIÓ (relatius a l'avanç de les intervencions)

M2 de nou vial executat

INDICADORS DE RESULTAT/IMPACTE (relatius al grau de consecució dels objectius)

Enquesta de satisfacció

PROJECTE D'INTERVENCIÓ INTEGRAL DEL BARRI DE TRINITAT VELLA (Sant Andreu)

Llei 2/2004 de 4 de juny, de millora de barris, àrees urbanes i viles que requereixen una atenció especial

CAMP 7 : ACCESSIBILITAT I SUPRESSIÓ DE BARRERES ARQUITECTÒNIQUES
ELIMINACIÓ DE BARRERES ARQUITECTÒNIQUES

ACTUACIÓ: **ESCALES MECÀNiques AL CARRER AUSONA**

DESCRIPCIÓ DE L'ACTUACIÓ

Escales mecàniques al carrer Ausona en la confluència amb Penyíscola, per salvar els desnivells actuals que es resolen amb escales tradicionals

OBJECTIUS

Suprimir barreres arquitectòniques i millorar les actuals escales que en algun cas connecten a ponts per sobre la Meridiana

BENEFICIARIS

Veïns i veïnes del barri

DOTACIÓ ECONÒMICA PREVISTA (indicant font de finançament i temporalització)

560.000 euros

CALENDARI DE DESPLEGAMENT

2009-2010

ORGANISME O ÀREA RESPONSABLE

Empresa pública municipal BAGURSA



INDICADORS DE REALITZACIÓ (relatius a l'avanç de les intervencions)

INDICADORS DE RESULTAT/IMPACTE (relatius al grau de consecució dels objectius)

Nombre d'usos al dia

PROJECTE D'INTERVENCIÓ INTEGRAL DEL BARRI DE TRINITAT VELLA (Sant Andreu)

Llei 2/2004 de 4 de juny, de millora de barris, àrees urbanes i viles que requereixen una atenció especial

-  Carrers i Passos amb escales
-  Propostes escales mecàniques
-  Escales mecàniques existents



PROJECTE D'INTERVENCIÓ INTEGRAL DEL BARRI DE TRINITAT VELLA (Sant Andreu)

Llei 2/2004 de 4 de juny, de millora de barris, àrees urbanes i viles que requereixen una atenció especial

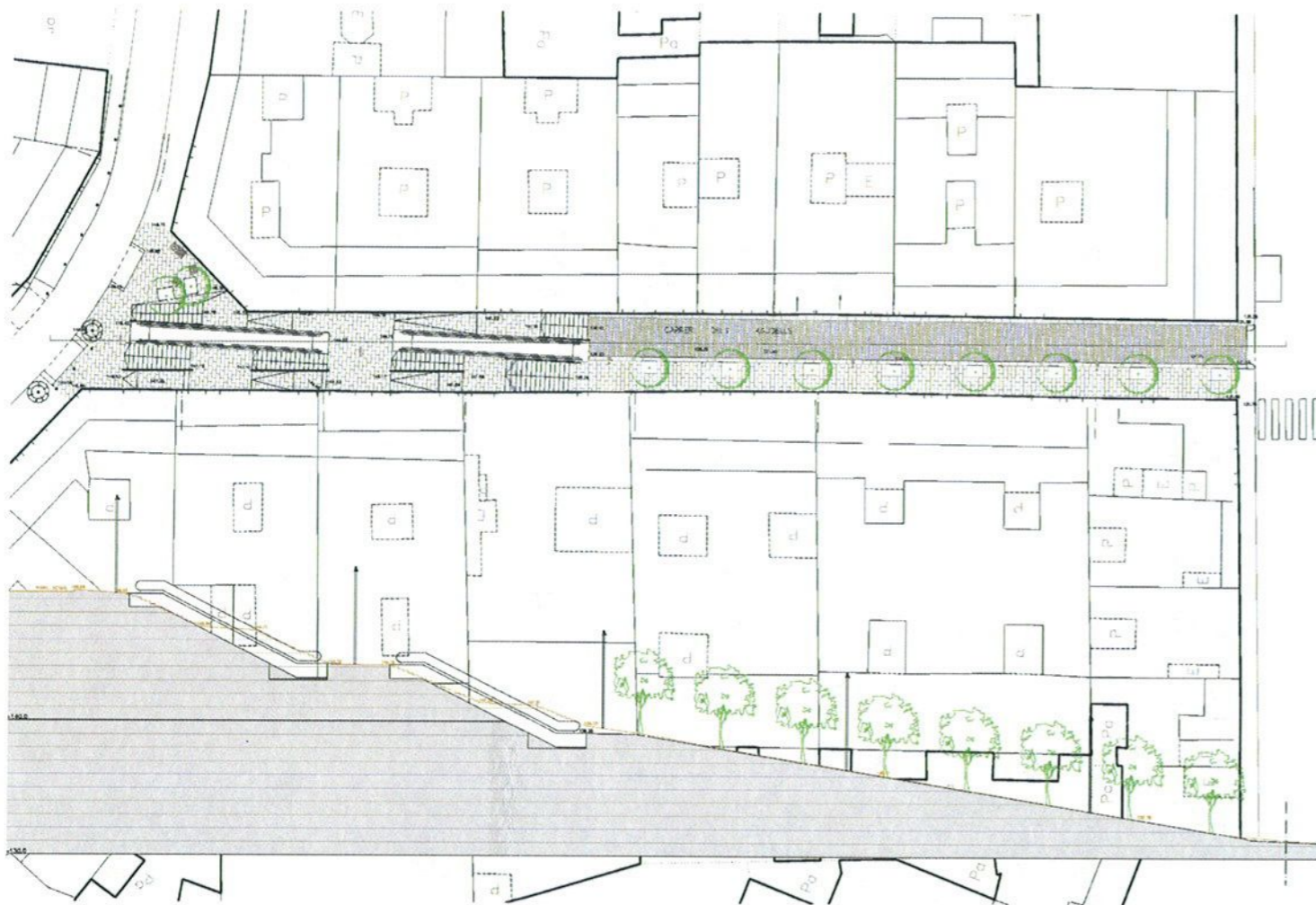

CAMP 7 : ACCESSIBILITAT I SUPRESSIÓ DE BARRERES ARQUITECTÒNIQUES
ELIMINACIÓ DE BARRERES ARQUITECTÒNIQUES

ACTUACIÓ: **ESCALES MECÀNIQUES AL CARRER VINYA LLARGA**

DESCRIPCIÓ DE L'ACTUACIÓ

Escales mecàniques al carrer Vinya Llarga entre Foradada i la Mare de Deu de Lorda, zona molt transitada d'accés cap al CAP, cap a la zona esportiva i cap a l'escola bressol, amb cotxets i criatures

OBJECTIUS

Suprimir barreres arquitectòniques i millorar els accessos a equipaments públics de 1^a necessitat

BENEFICIARIS

Veïns i veïnes del barri

DOTACIÓ ECONÒMICA PREVISTA (indicant font de finançament i temporalització)

560.000 euros

CALENDARI DE DESPLEGAMENT

2009-2010

ORGANISME O ÀREA RESPONSABLE

Empresa pública municipal BAGURSA

INDICADORS DE REALITZACIÓ (relatius a l'avanç de les intervencions)



INDICADORS DE RESULTAT/IMPACTE (relatius al grau de consecució dels objectius)

Nombre d'usos al dia

PROJECTE D'INTERVENCIÓ INTEGRAL DEL BARRI DE TRINITAT VELLA (Sant Andreu)

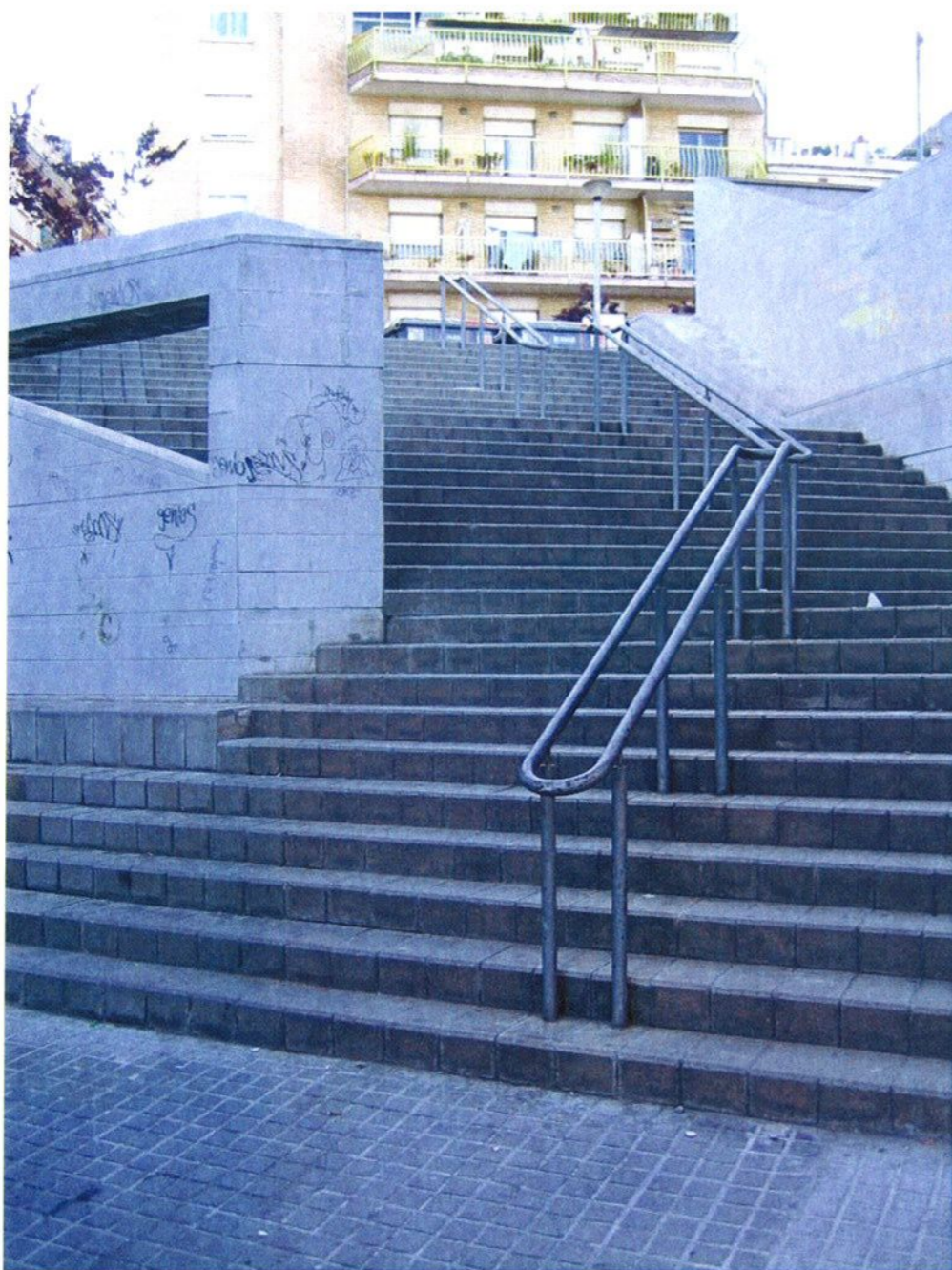
Llei 2/2004 de 4 de juny, de millora de barris, àrees urbanes i viles que requereixen una atenció especial



-  Carrers i Passos amb escales
-  Propostes escales mecàniques
-  Escales mecàniques existents



PROJECTE D'INTERVENCIÓ INTEGRAL DEL BARRI DE TRINITAT VELLA (Sant Andreu)

Llei 2/2004 de 4 de juny, de millora de barris, àrees urbanes i viles que requereixen una atenció especial

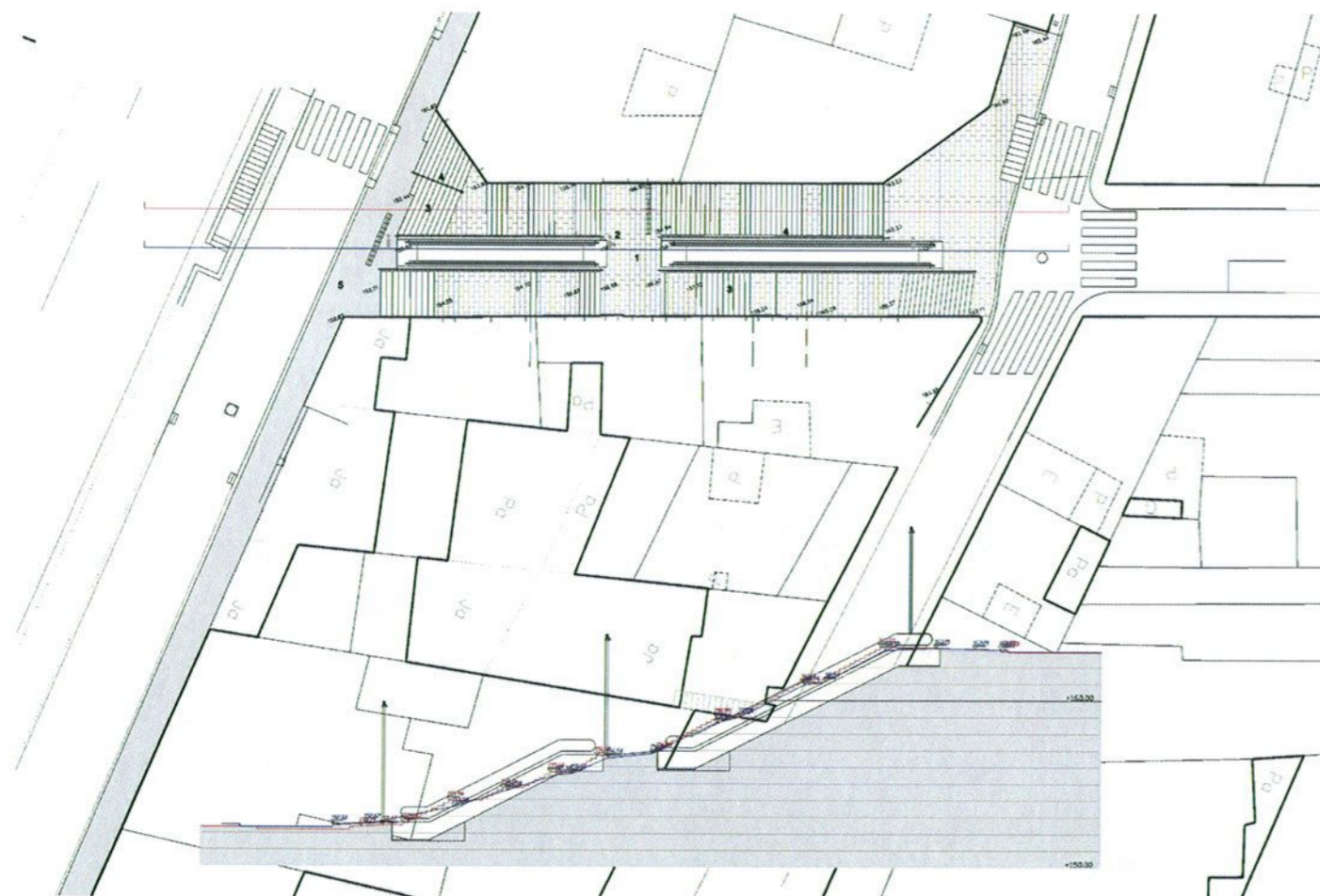

CAMP 7 : ACCESSIBILITAT I SUPRESSIÓ DE BARRERES ARQUITECTÒNIQUES
ELIMINACIÓ DE BARRERES ARQUITECTÒNIQUES

ACTUACIÓ: **ESCALES MECÀNIQUES AL CARRER ALMASSORA**

DESCRIPCIÓ DE L'ACTUACIÓ

Escales mecàniques al carrer Almassora entre Turó de la Trinita i Finestrelles, zona molt transitada d'accés cap al CAP, cap a la zona esportiva i cap a l'escola bressol, amb cotxets i criatures

OBJECTIUS

Suprimir barreres arquitectòniques i millorar els accessos a equipaments públics de 1^a necessitat

BENEFICIARIS

Veïns i veïnes del barri

DOTACIÓ ECONÒMICA PREVISTA (indicant font de finançament i temporalització)

560.000 euros

CALENDARI DE DESPLEGAMENT

2009-2010

ORGANISME O ÀREA RESPONSABLE

Empresa pública municipal BAGURSA



INDICADORS DE REALITZACIÓ (relatius a l'avanç de les intervencions)

INDICADORS DE RESULTAT/IMPACTE (relatius al grau de consecució dels objectius)

Nombre d'usos al dia

PROJECTE D'INTERVENCIÓ INTEGRAL DEL BARRI DE TRINITAT VELLA (Sant Andreu)

Llei 2/2004 de 4 de juny, de millora de barris, àrees urbanes i viles que requereixen una atenció especial

-  Carrers i Passos amb escales
-  Propostes escales mecàniques
-  Escales mecàniques existents



PROJECTE D'INTERVENCIÓ INTEGRAL DEL BARRI DE TRINITAT VELLA (Sant Andreu)

Llei 2/2004 de 4 de juny, de millora de barris, àrees urbanes i viles que requereixen una atenció especial



CAMP 7 : ACCESSIBILITAT I SUPRESSIÓ DE BARRERES ARQUITECTÒNIQUES
ELIMINACIÓ DE BARRERES ARQUITECTÒNIQUES

ACTUACIÓ: **PROGRAMA DE SONORITZACIÓ DE SEMÀFORS**

DESCRIPCIÓ DE L'ACTUACIÓ

Donat que al conjunt de la Trinitat Vella no existeix un nombre molt elevat de semàfors, l'objectiu d'aquest programa és la instal·lació a totes les unitats semafòriques existents dels kits sonors per a persones invidents

OBJECTIUS

Fer caure barreres i millorar la mobilitat de les persones amb dificultats visuals
Aconseguir el 100 % d'adaptació de les unitats semafòriques

BENEFICIARIS

Veïns i veïnes del barri amb dificultat de visió

DOTACIÓ ECONÒMICA PREVISTA (indicant font de finançament i temporalització)

18.000 euros

CALENDARI DE DESPLEGAMENT

2007-2008

ORGANISME O ÀREA RESPONSABLE

Districte de Sant Andreu

INDICADORS DE REALITZACIÓ (relatius a l'avanç de les intervencions)

Nombre de semàfors adaptats

INDICADORS DE RESULTAT/IMPACTE (relatius al grau de consecució dels objectius)

Enquesta de satisfacció

PROJECTE D'INTERVENCIÓ INTEGRAL DEL BARRI DE TRINITAT VELLA (Sant Andreu)

Llei 2/2004 de 4 de juny, de millora de barris, àrees urbanes i viles que requereixen una atenció especial

- ÀMBIT 1** Manca 1 capçal per adaptar
- ÀMBIT 2** Cal adaptar els 8 capçals
- ÀMBIT 3** En execució



PROJECTE D'INTERVENCIÓ INTEGRAL DEL BARRI DE TRINITAT VELLA (Sant Andreu)

Llei 2/2004 de 4 de juny, de millora de barris, àrees urbanes i viles que requereixen una atenció especial



CAMP 7 : ACCESSIBILITAT I SUPRESSIÓ DE BARRERES ARQUITECTÒNIQUES
ELIMINACIÓ DE BARRERES ARQUITECTÒNIQUES

ACTUACIÓ: **ADEQUACIÓ DELS PASSOS DE VIANANTS**

DESCRIPCIÓ DE L'ACTUACIÓ

Continuar amb el procés d'adaptació de passos de vianants del barri. Encara resten 56 guals per finalitzar el programa

OBJECTIUS

Fer caure barreres i millorar la mobilitat de les persones amb mobilitat reduïda
Aconseguir el 100 % d'adaptació dels guals

BENEFICIARIS

Veïns i veïnes del barri

DOTACIÓ ECONÒMICA PREVISTA (indicant font de finançament i temporalització)

300.000 euros

CALENDARI DE DESPLEGAMENT

2007-2008

ORGANISME O ÀREA RESPONSABLE

Districte de Sant Andreu i BAGURSA

INDICADORS DE REALITZACIÓ (relatius a l'avanç de les intervencions)

Nombre de guals adaptats

INDICADORS DE RESULTAT/IMPACTE (relatius al grau de consecució dels objectius)

Enquesta de satisfacció

PROJECTE D'INTERVENCIÓ INTEGRAL DEL BARRI DE TRINITAT VELLA (Sant Andreu)

Llei 2/2004 de 4 de juny, de millora de barris, àrees urbanes i viles que requereixen una atenció especial

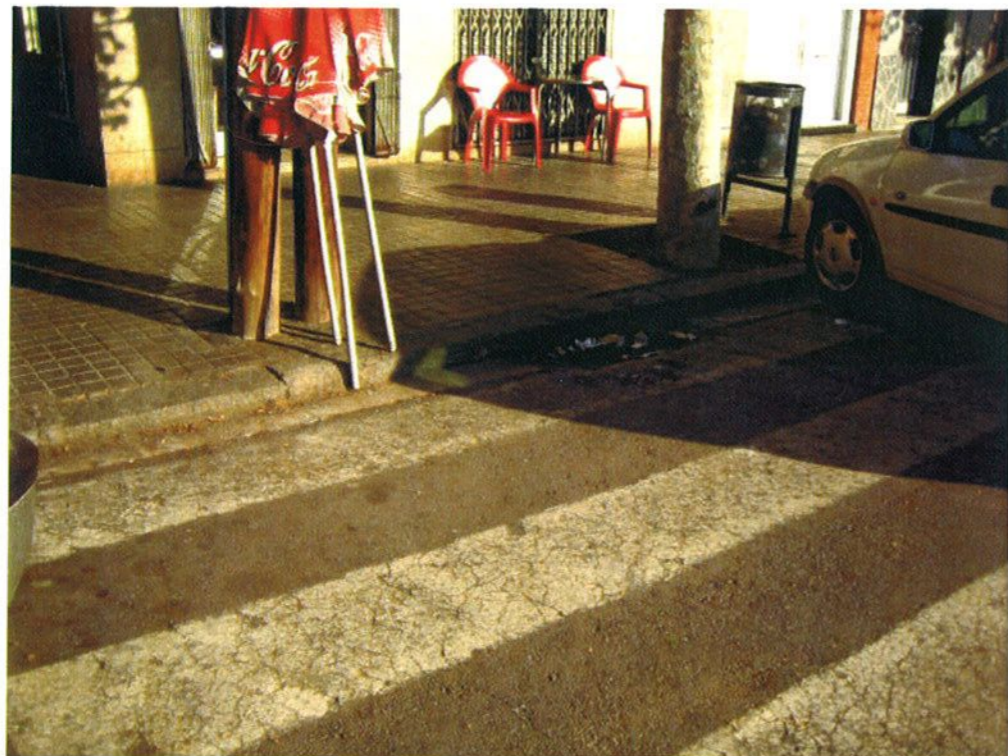

PROJECTE D'INTERVENCIÓ INTEGRAL DEL BARRI DE TRINITAT VELLA (Sant Andreu)

Llei 2/2004 de 4 de juny, de millora de barris, àrees urbanes i viles que requereixen una atenció especial

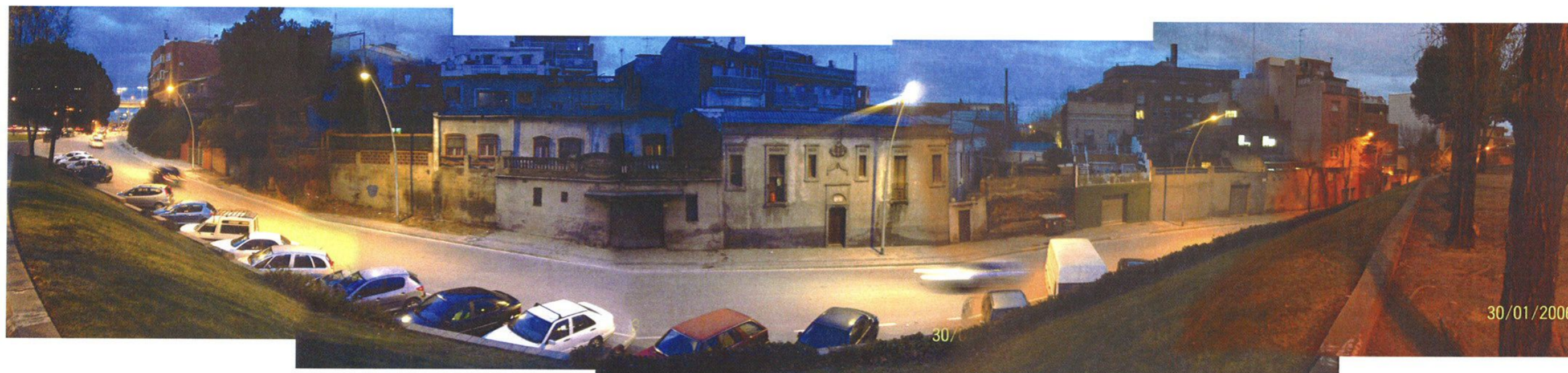

PROJECTE D'INTERVENCIÓ INTEGRAL DEL BARRI DE TRINITAT VELLA (Sant Andreu)

Llei 2/2004 de 4 de juny, de millora de barris, àrees urbanes i viles que requereixen una atenció especial



CAMP 7 : ACCESSIBILITAT I SUPRESSIÓ DE BARRERES ARQUITECTÒNIQUES
ELIMINACIÓ DE BARRERES ARQUITECTÒNIQUES

ACTUACIÓ: **PROJECTE DE PACIFICACIÓ DEL TRÀNSIT I CREACIÓ D'UNA ÀREA 30**

DESCRIPCIÓ DE L'ACTUACIÓ

Efectuar totes les operacions necessaries per la definició d'una àrea 30

OBJECTIUS

Aconseguir un barri amb un trànsit pacificat en la major mesura possible, donada la peculiar configuració de la trama urbana

BENEFICIARIS

Veïns i veïnes del barri

DOTACIÓ ECONÒMICA PREVISTA (indicant font de finançament i temporalització)

100.000 euros

CALENDARI DE DESPLEGAMENT

2009

ORGANISME O ÀREA RESPONSABLE

Sector de circulació

INDICADORS DE REALITZACIÓ (relatius a l'avanç de les intervencions)

Nombre de carrers pacificats

INDICADORS DE RESULTAT/IMPACTE (relatius al grau de consecució dels objectius)

Reducció del nombre d'accidents greus i lleus